



Datos y cifras

del sistema universitario
español
Curso 2015-2016

Ministerio de
Educación, Cultura
y Deporte

Catálogo de publicaciones del Ministerio: mecd.gob.es

Catálogo general de publicaciones oficiales: publicacionesoficiales.boe.es

Datos y cifras del sistema universitario español. Curso 2015/2016



MINISTERIO DE EDUCACIÓN, CULTURA
Y DEPORTE

Secretaría General de Universidades

Subdirectora General de Coordinación y Seguimiento Universitario

Edita:

SECRETARÍA GENERAL TÉCNICA

Subdirección General

de Documentación y Publicaciones

Edición: 2016

NIPO: 030-15-002-6 línea

Datos
Básicos del
Sistema
Universitario
Español.
Curso
2015/2016

Universidades, campus y centros	3
Grado	5
Oferta de grados.....	7
Estudiantes de Grado	10
Pruebas de acceso a la universidad	14
Acceso al Grado	19
Número de créditos	25
Rendimiento	28
Abandono y cambio de estudio.....	33
Tasa de renovación	39
Graduación y duración de los estudios	41
Nota del expediente.....	43
Evolución.....	45
Máster	47
Oferta de másteres.....	47
Estudiantes de Máster.....	50
Transición de Grado a Máster	53
Número de créditos	54
Rendimiento	55
Abandono y cambio de estudio.....	58
Graduación y duración de los estudios	64
Nota del expediente.....	66
Evolución.....	68
Doctorado	70
Oferta de doctorados	70
Estudiantes de Doctorado	71
Tesis doctorales	72
Becas y ayudas al estudio	73
Administración General del Estado	73
Comunidades autónomas y universidades	74
Becas generales de la AGE y el País Vasco.....	75
Becarios de Grado. Acceso	81
Becarios de Grado. Número de créditos	82
Becarios de Grado. Rendimiento	83
Becarios de Grado. Abandono y cambio de estudio.....	85
Becarios de Grado. Nota del expediente	91
Becarios de Grado. Evolución	92
Comparativa becarios y no becarios de Grado	93

Becarios de Máster. Número de créditos y Rendimiento.....	95
Becarios de Máster. Abandono y cambio de estudio.....	97
Becarios de Máster. Evolución	98
Comparativa becarios y no becarios de Máster	99
Estudiantes extranjeros	101
Erasmus	105
Precios Públicos.....	107
Grado	107
Máster	109
Doctorado.....	111
Indicadores presupuestarios.....	112
Inserción laboral.....	114
Situación laboral: población con educación superior.....	114
Inserción laboral de los egresados universitarios.....	115
Personal Universitario.....	122
Personal docente e investigador.....	123
PDI Doctor.....	127
Ratios	128
Movilidad	129
Sexenios	131
Evolución.....	133
Personal de administración y servicios	134
Ratios	138
Personal en I+D.....	139
Plan Estatal de Investigación científica y técnica y de innovación (PEICTI).....	141
Promoción del talento y su empleabilidad.....	141
Formación	141
Incorporación.....	144
Fomento investigación científica y técnica de excelencia.....	147
I+D+i orientada a los retos de la sociedad	149
Gasto y resultados de I+D.....	152
Gasto y personal en I+D	152
Resultados de I+D.....	155
Perspectiva internacional	156
Stock de capital humano	156
Gasto en educación.....	158
Gasto y personal en I+D.....	159

Universidades, campus y centros. Dispersión geográfica

Número de universidades, campus y sedes universitarios⁽¹⁾⁽²⁾. Curso 2015-2016

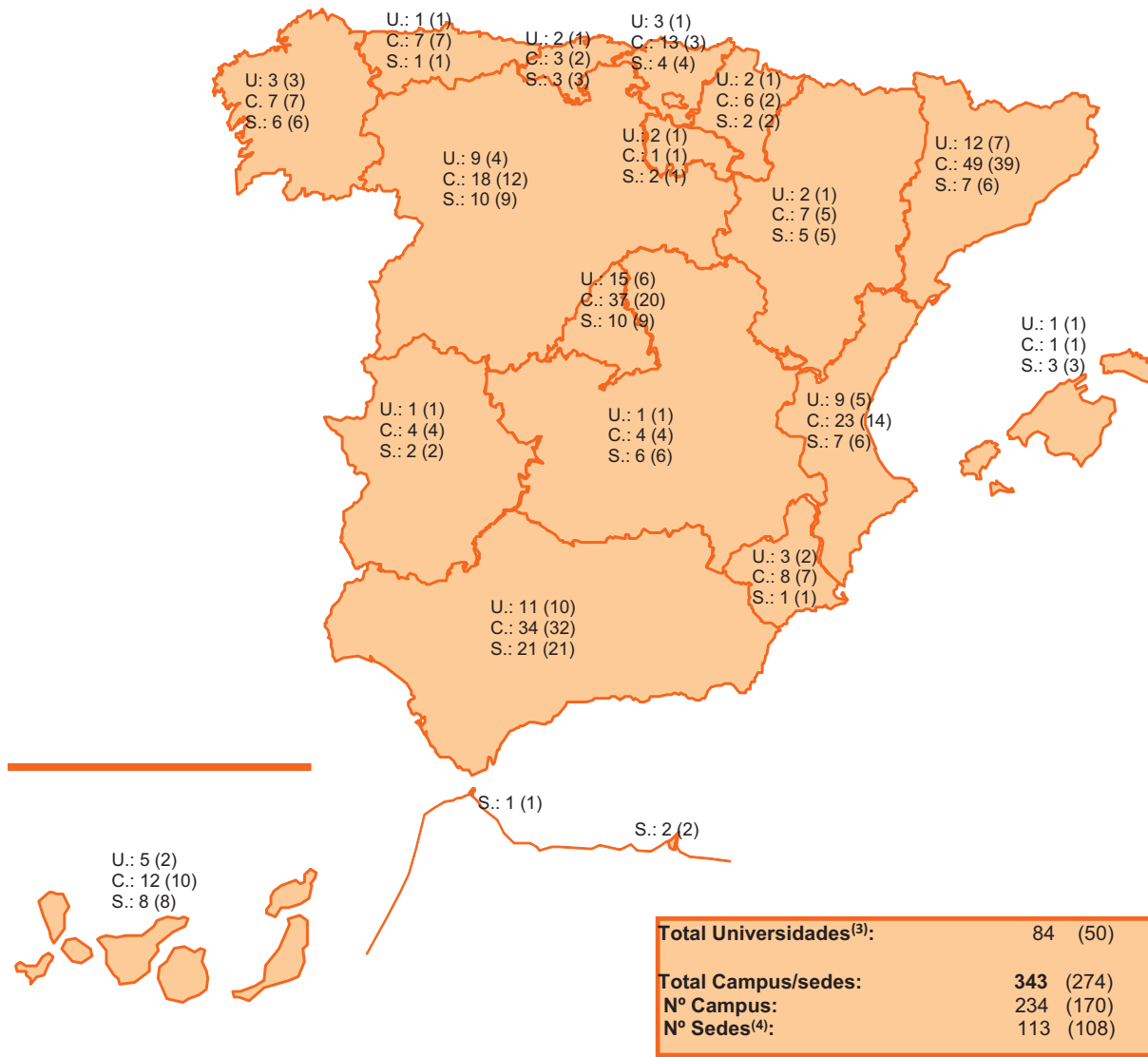

Total Universidades⁽³⁾:	84	(50)
Total Campus/sedes:	343	(274)
Nº Campus:	234	(170)
Nº Sedes⁽⁴⁾:	113	(108)

Número de universidades por habitante⁽⁵⁾:	
Universidades por millón de habitantes:	1,81
Universidades por millón de habitantes 18-24 años:	26,47

(1) U: Número de universidades. C: Número de campus de universidades presenciales. S: Número de sedes de universidades no presenciales y especiales.

(2) Entre paréntesis se recoge el número de universidades públicas y el número de campus y sedes en universidades públicas.

(3) En el curso 2015-2016 las universidades de titularidad privada Tecnología y Empresa (Madrid) e Internacional de Canarias (Canarias) no tienen actividad académica.

(4) En la UNED existen 4 sedes en el extranjero y en la UIMP 8, incluidas en el total. La UNIA utiliza como sedes 4 campus de otras universidades

(5) Fuente: Cifras de población a 1 de enero de 2015. INE

Fuente: Estadística de Universidades, Centros y Titulaciones. Sistema Integrado de Información Universitaria (SIU).

Universidades, campus y centros. Dispersión geográfica

Estructura de las universidades. Curso 2015-2016⁽¹⁾

	Centros (2)	Departamentos	Otras unidades en la universidad			
			Institutos de investigación	Escuelas de doctorado	Hospitales	Fundaciones
TOTAL	1.049	2.910	512	42	50	73
Univ. Presenciales	1.022	2.794	509	42	50	70
Andalucía	159	535	55	13	9	9
Aragón	26	75	13	1	1	1
Asturias (Principado de)	19	38	12	-	1	1
Balears (Illes)	13	18	3	1	-	-
Canarias	34	86	22	-	-	-
Cantabria	17	37	4	1	-	4
Castilla-La Mancha	41	38	1	1	-	-
Castilla y León	93	176	33	2	4	15
Cataluña	164	367	75	3	-	13
Comunitat Valenciana	83	303	130	5	8	6
Extremadura	18	40	6	1	2	2
Galicia	80	166	35	2	12	6
Madrid (Comunidad de)	160	535	79	5	8	5
Murcia (Región de)	40	127	5	3	-	-
Navarra (Comunidad Foral de)	22	94	19	2	1	4
País Vasco	47	148	16	1	4	-
Rioja (La)	6	11	1	1	-	4
Univ. No Presenciales	25	116	3	-	-	3
Univ. Especiales	2	-	-	-	-	-

Distribución de los centros universitarios que imparten titulaciones oficiales por comunidad autónoma y tipo de centro. Curso 2015-2016⁽¹⁾⁽²⁾

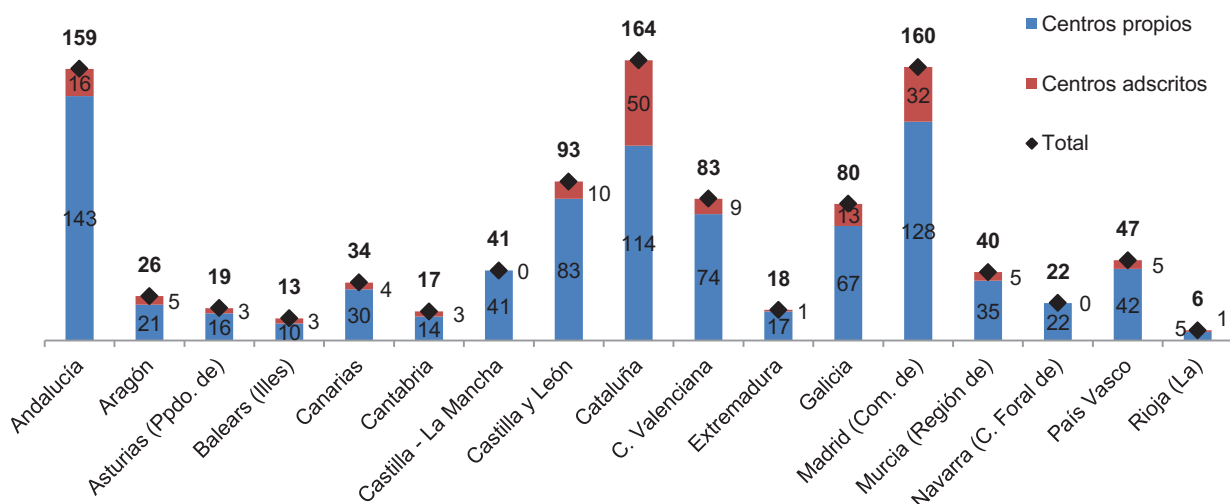

(1) Datos referidos a las universidades con actividad en el curso académico de referencia. No se han incluido las unidades que han sido extinguidas este curso. Para más información consultar las notas incluidas en la estadística correspondiente.

(2) Número de centros universitarios (Escuelas y Facultades) de universidades presenciales que imparten docencia oficial y están registrados en el Registro de Universidades, Centros y Títulos.

Fuente: Estadística de Universidades, Centros y Titulaciones. Sistema Integrado de Información Universitaria (SIU).

Estudiantes en el Sistema Universitario Español

Distribución de los estudiantes matriculados en el sistema universitario español. Curso 2014-2015⁽¹⁾

	Tasa neta de escolarización en Educación Universitaria ⁽²⁾⁽³⁾	Total matrícula	Grado	1 ^{er} y 2 ^o ciclo	Máster	Doctorado regulado por RD 99/2011
TOTAL	31,1%	1.529.730	1.260.526	100.814	139.844	28.546
Univ. Presenciales	-	1.299.851	1.065.579	93.257	113.398	27.617
Andalucía	27,0%	246.045	198.353	25.982	16.091	5.619
Aragón	30,4%	33.234	28.828	1.985	1.518	903
Asturias (Principado de)	29,9%	22.683	18.013	2.427	1.518	725
Baleares (Illes)	11,7%	13.708	11.919	252	1.283	254
Canarias	18,9%	41.709	36.601	3.063	1.747	298
Cantabria	23,5%	10.726	9.099	570	842	215
Castilla-La Mancha	12,8%	26.365	23.880	749	1.238	498
Castilla y León	37,8%	82.436	67.539	6.630	6.255	2.012
Cataluña	31,0%	194.451	166.081	6.329	18.720	3.321
Comunitat Valenciana	31,2%	151.388	117.371	14.770	16.007	3.240
Extremadura	19,0%	21.265	19.120	686	1.322	137
Galicia	27,6%	64.092	49.750	6.410	5.566	2.366
Madrid (Comunidad de)	46,8%	265.165	212.332	18.625	28.633	5.575
Murcia (Región de)	30,0%	49.067	41.998	1.315	4.825	929
Navarra (Comunidad Foral de)	33,4%	17.693	14.221	443	2.503	526
País Vasco	36,1%	55.500	46.855	2.625	5.090	930
Rioja (La)	16,2%	4.324	3.619	396	240	69
Univ. No Presenciales	-	228.574	194.947	7.557	25.141	929
Univ. Especiales	-	1.305	-	-	1.305	-

Evolución de la población de 18 a 24 años, de los matriculados en Grado, 1^{er} y 2^o ciclo y Máster y de la tasa neta de escolarización en educación universitaria

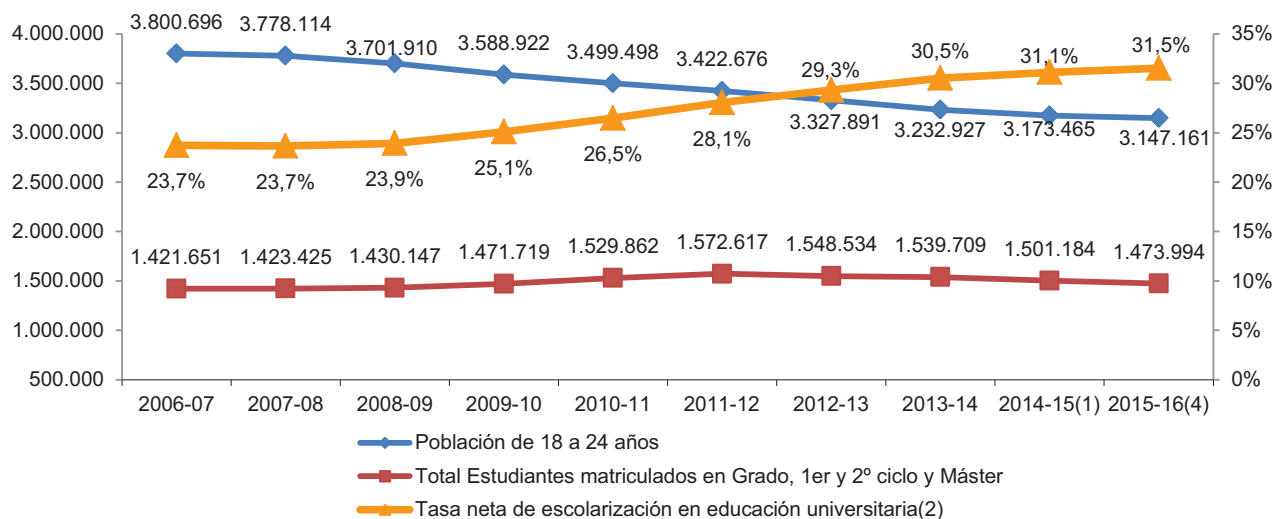

(1) Datos provisionales

(2) Tasa neta de escolarización en Educación Universitaria para el grupo de edad 18-24 años: Número de estudiantes de 18-24 años en enseñanzas de Grado, 1^{er} y 2^o ciclo y Máster / población de 18-24 años.

(3) La población de Ceuta y Melilla está incluida en Andalucía.

(4) Previsión de estudiantes matriculados en Grado, 1^o y 2^o ciclo y Máster y proyección de la población a 1 de enero de 2016

Fuente: Estadística de Estudiantes Universitarios. Sistema Integrado de Información Universitaria (SIU) y Población de 18 a 24 años: Cifras de población a 1 de enero del segundo año de cada curso académico y proyecciones de población a 1 enero 2016. INE.

Estudiantes en el Sistema Universitario Español. Género

Estudiantes matriculados y egresados en el Sistema Universitario por sexo. Curso 2014-2015⁽¹⁾

	Matriculados		Egresados ⁽²⁾	
	Total	% de mujeres	Total	% de mujeres
Total estudiantes	1.529.730	54,1%	301.156	58,0%
Estudiantes de Grado	1.260.526	54,9%	141.415	63,1%
Estudiantes de 1 ^{er} y 2 ^o ciclo	100.814	47,1%	92.211	51,6%
Estudiantes de Máster	139.844	53,4%	67.530	56,2%
Estudiantes de Doctorado RD 99/2011	28.546	49,8%	-	-

Distribución de los estudiantes de Grado y 1^{er} y 2^o ciclo por rama de enseñanza y sexo. Curso 2014-2015⁽¹⁾

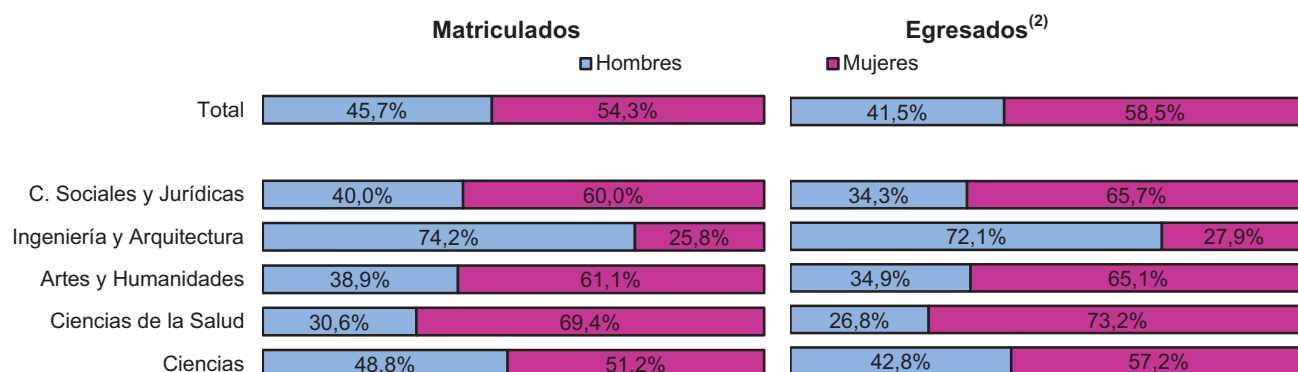

Distribución de los estudiantes de Máster por rama de enseñanza y sexo. Curso 2014-2015⁽¹⁾

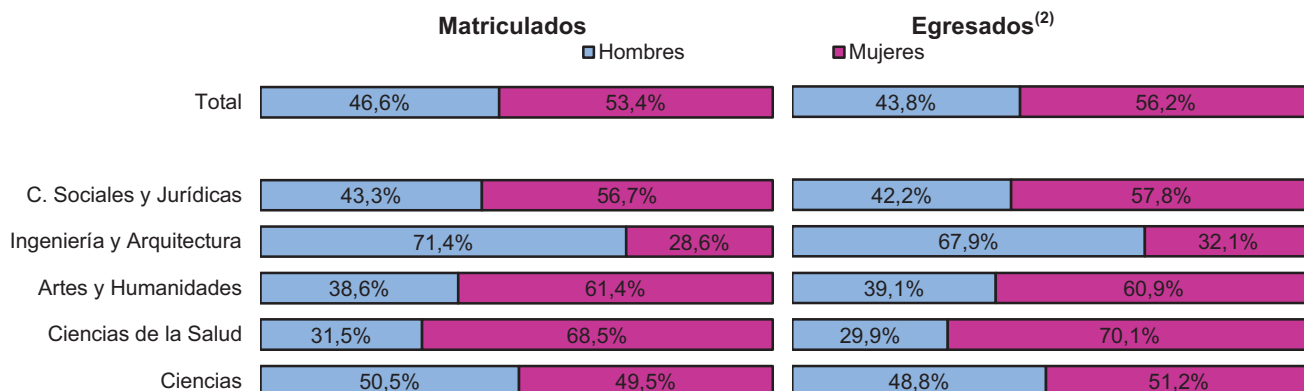

Distribución de los estudiantes de Doctorado regulado por el RD 99/2011 por rama de enseñanza y sexo. Curso 2014-2015⁽¹⁾

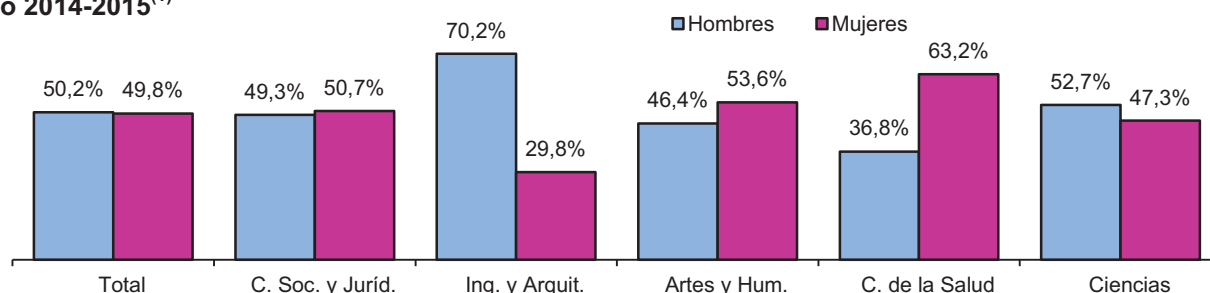

(1) Datos provisionales

(2) Estudiantes egresados en el curso 2013-2014

Fuente: Estadística de Estudiantes Universitarios. Sistema Integrado de Información Universitaria (SIUU)

Oferta de Grados y de plazas. Grados verificados e impartidos

Número de Grados impartidos y estudiantes matriculados en Grado por rama de enseñanza. Curso 2014-2015⁽¹⁾⁽²⁾

	Total		U. Públicas			U. Privadas		
	Nº Grados	Estudiantes	Nº Grados	Estudiantes		Nº Grados	Estudiantes	
				Total	%		Total	%
Total	2.637	1.260.526	2.028	1.099.821	87,3	610	160.705	12,7
Rama de enseñanza								
Ciencias Sociales y Jurídicas	927	594.331	642	505.509	85,1	285	88.822	14,9
Ingeniería y Arquitectura	724	231.530	595	214.330	92,6	129	17.200	7,4
Artes y Humanidades	408	129.258	342	122.674	94,9	67	6.584	5,1
Ciencias de la Salud	346	228.819	237	182.679	79,8	109	46.140	20,2
Ciencias	232	76.588	212	74.629	97,4	20	1.959	2,6

Número de grados verificados⁽³⁾⁽⁴⁾⁽⁵⁾⁽⁶⁾

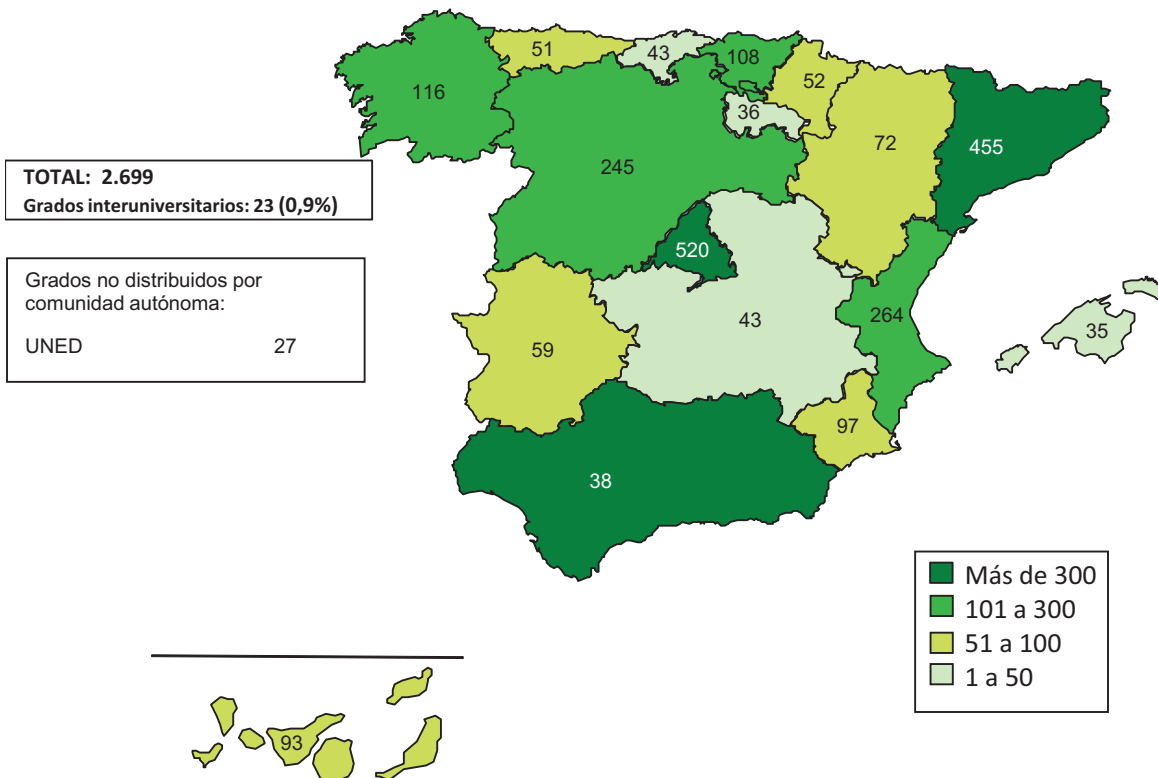

(1) Datos provisionales

(2) El total de grados impartidos se ha calculado contabilizando una única vez cada titulación, incluidas las interuniversitarias. Sin embargo, el Grado en Antropología y Evolución Humana por la Universidad Rovira i Virgili y la Universidad Oberta de Catalunya se ha contabilizado una vez en universidad pública y otra en privada por la distinta tipología de las dos universidades que lo comparten. Por ello la suma de parciales no coincide con el total

(3) Datos actualizados a fecha de 1 de enero de 2016

(4) Las universidades no presenciales están incluidas en la comunidad autónoma donde se ubica su sede

(5) El total se ha calculado contabilizando una única vez las titulaciones, sin embargo, en la desagregación las titulaciones se han asignado a cada comunidad autónoma. Este es el motivo por el que la suma de las desagregaciones no coincide con el total.

(6) En el total de grados verificados no se han contabilizado aquellos grados que se verifican dando lugar a la extinción de otro plan de estudios

Fuente: Estadística de Estudiantes Universitarios y Estadística de Universidades, Centros y Titulaciones. Sistema Integrado de Información Universitaria (SIU)

Oferta de grados. Curso 2015-2016

Distribución territorial de los grados impartidos por rama de enseñanza (%). Curso 2015-2016⁽¹⁾⁽²⁾

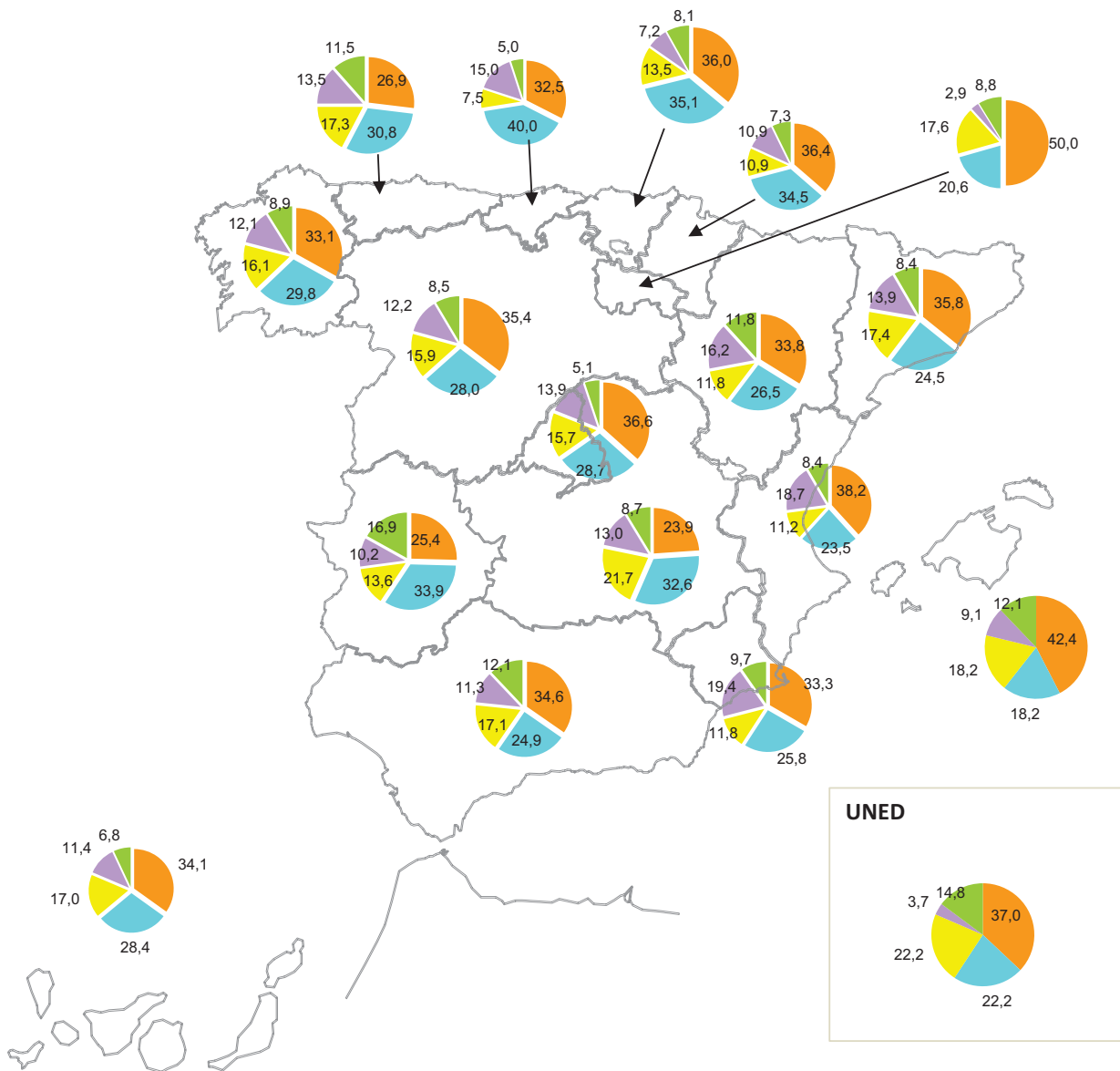

■ Ciencias Sociales y Jurídicas
 ■ Ingeniería y Arquitectura
 ■ Artes y Humanidades
 ■ Ciencias de la Salud
 ■ Ciencias

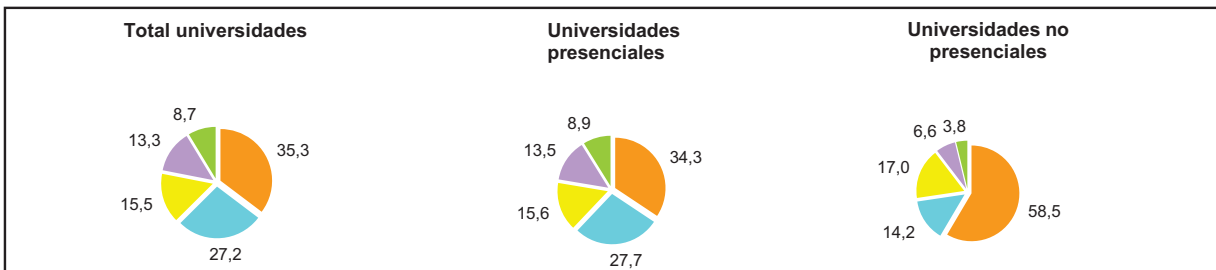

(1) Se han incluido las titulaciones que se están impartiendo este curso.

(2) Datos provisionales

Fuente: Estadística de Universidades, Centros y Titulaciones. Sistema Integrado de Información Universitaria (SIUU)

Oferta de Plazas de Grado. U. públicas. Curso 2015-2016

Oferta de plazas de Grado en universidades públicas por comunidad autónoma y rama de enseñanza. Curso 2015-2016 ⁽¹⁾

	Total	C. Sociales y Jurídicas	Ingeniería y Arquitectura	Artes y Humanidades	C. de la Salud	Ciencias
TOTAL	303.779	139.635	60.159	38.923	44.008	21.054
	100,0%	46,0%	19,8%	12,8%	14,5%	6,9%
Univ. Presenciales	246.642	112.768	55.601	27.634	33.213	17.426
	100,0%	45,7%	22,5%	11,2%	13,5%	7,1%
Andalucía	52.788	25.543	10.331	6.212	6.571	4.131
	100,0%	48,4%	19,6%	11,8%	12,4%	7,8%
Aragón	6.572	3.038	1.401	665	861	607
	100,0%	46,2%	21,3%	10,1%	13,1%	9,2%
Asturias (Principado de)	4.950	1.815	1.375	675	630	455
	100,0%	36,7%	27,8%	13,6%	12,7%	9,2%
Baleares (Illes)	3.475	2.055	465	370	331	254
	100,0%	59,1%	13,4%	10,6%	9,5%	7,3%
Canarias	10.314	5.075	2.290	1.125	1.342	482
	100,0%	49,2%	22,2%	10,9%	13,0%	4,7%
Cantabria	2.552	1.075	880	130	335	132
	100,0%	42,1%	34,5%	5,1%	13,1%	5,2%
Castilla - La Mancha	5.985	2.890	1.340	605	875	275
	100,0%	48,3%	22,4%	10,1%	14,6%	4,6%
Castilla y León	16.455	6.935	4.240	2.093	2.031	1.156
	100,0%	42,1%	25,8%	12,7%	12,3%	7,0%
Cataluña	37.554	14.680	8.585	5.145	6.404	2.740
	100,0%	39,1%	22,9%	13,7%	17,1%	7,3%
Comunitat Valenciana	25.600	11.950	5.883	2.590	3.599	1.578
	100,0%	46,7%	23,0%	10,1%	14,1%	6,2%
Extremadura	5.775	2.610	1.500	365	745	555
	100,0%	45,2%	26,0%	6,3%	12,9%	9,6%
Galicia	11.577	4.978	2.499	1.390	1.813	897
	100,0%	43,0%	21,6%	12,0%	15,7%	7,7%
Madrid (Comunidad de)	43.688	21.249	10.228	4.353	5.035	2.823
	100,0%	48,6%	23,4%	10,0%	11,5%	6,5%
Murcia (Región de)	7.908	3.780	1.285	996	1.226	621
	100,0%	47,8%	16,2%	12,6%	15,5%	7,9%
Navarra (Com. Foral de)	1.755	925	670	-	160	-
	100,0%	52,7%	38,2%	-	9,1%	-
País Vasco	8.694	3.645	2.404	845	1.180	620
	100,0%	41,9%	27,7%	9,7%	13,6%	7,1%
Rioja (La)	1.000	525	225	75	75	100
	100,0%	52,5%	22,5%	7,5%	7,5%	10,0%
Univ. No Presenciales	57.137	26.867	4.558	11.289	10.795	3.628
UNED	57.137	26.867	4.558	11.289	10.795	3.628
	100,0%	47,0%	8,0%	19,8%	18,9%	6,3%

(1) En las titulaciones sin límite de plazas se ha computado la oferta en primer año que figura en la memoria de verificación del título, salvo en Asturias que se ha computado 75 ya que no han aportado el dato de la memoria

Fuente: Estadística de Universidades, Centros y Titulaciones. Sistema Integrado de Información Universitaria (SIU).

Estudiantes de Grado. Matriculados

Estudiantes matriculados en Grado y 1^{er} y 2^o ciclo. Previsión curso 2015-2016

	Total	%	Univ. Públicas	%	Univ. Privadas	%
Total	1.321.907	100,0%	1.161.588	87,9%	160.319	12,1%
Rama de enseñanza⁽¹⁾						
Ciencias Sociales y Jurídicas	609.224	46,1%	522.357	45,0%	86.867	54,2%
Ingeniería y Arquitectura	254.327	19,2%	238.613	20,5%	15.714	9,8%
Artes y Humanidades	132.144	10,0%	125.663	10,8%	6.481	4,0%
Ciencias de la Salud	246.732	18,7%	197.392	17,0%	49.340	30,8%
Ciencias	79.480	6,0%	77.563	6,7%	1.917	1,2%

Evolución de los estudiantes universitarios matriculados en Grado y 1^{er} y 2^o ciclo por rama de enseñanza

	Curso académico						Tasa de variación		
	1994-95	2004-05	2013-14	2014-15 ⁽²⁾			Anual	2014-15 / 2004-05	2014-15 / 1994-95
				Total	Univ. Públicas	Univ. Privadas			
Total	1.445.810	1.459.178	1.416.827	1.361.340	1.196.564	164.776	-3,9%	-6,7%	-5,8%
Rama de enseñanza⁽¹⁾									
Ciencias Sociales y Jurídicas	769.980	714.365	665.236	632.931	543.018	89.913	-4,9%	-11,4%	-17,8%
Ingeniería y Arquitectura	310.073	385.904	302.826	274.976	255.653	19.323	-9,2%	-28,7%	-11,3%
Artes y Humanidades	139.228	137.650	135.315	135.240	128.621	6.619	-0,1%	-1,8%	-2,9%
Ciencias de la Salud	107.979	115.882	231.664	236.861	189.959	46.902	2,2%	104,4%	119,4%
Ciencias	118.550	105.377	81.786	81.332	79.313	2.019	-0,6%	-22,8%	-31,4%

Evolución de los estudiantes matriculados en Grado y 1^{er} y 2^o ciclo

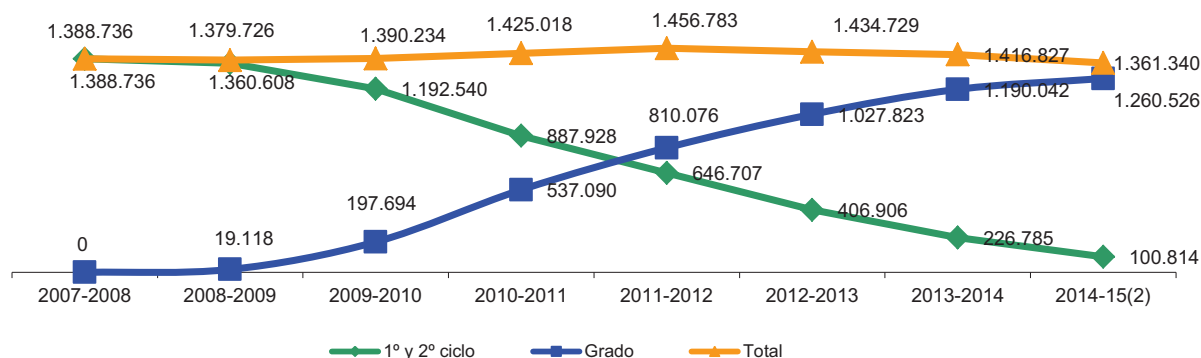

Distribución de los estudiantes matriculados en Grado y 1^{er} y 2^o ciclo por rama de enseñanza⁽¹⁾

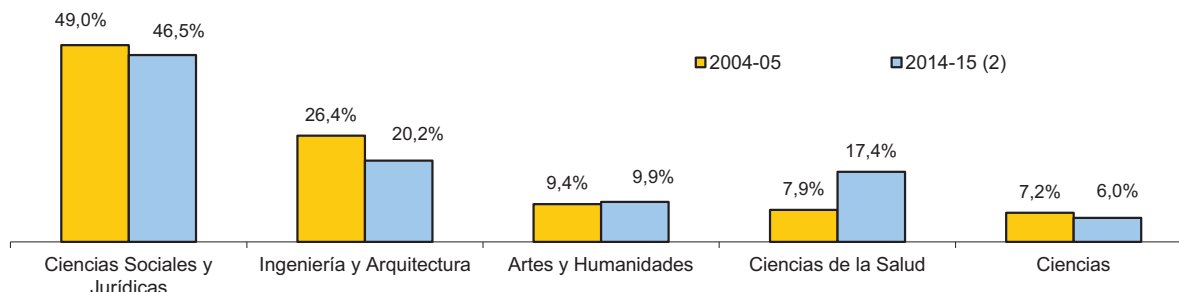

(1) Se ha adaptado la denominación de las ramas de enseñanza de 1^{er} y 2^o ciclo a las de Grado

(2) Datos provisionales

Fuente: Estadística de Estudiantes Universitarios. Sistema Integrado de Información Universitaria (SIU).

Estudiantes de Grado. Egresados

Distribución de los egresados de Grado y 1^{er} y 2^o ciclo. Previsión curso 2014-2015

	Total	Univ. Públicas	%	Univ. Privadas	%
Total	231.961	194.501	83,9%	37.460	16,1%
Rama de enseñanza⁽¹⁾					
Ciencias Sociales y Jurídicas	114.694	90.966	79,3%	23.728	20,7%
Ingeniería y Arquitectura	46.084	41.495	90,0%	4.589	10,0%
Artes y Humanidades	19.516	18.712	95,9%	804	4,1%
Ciencias de la Salud	39.486	31.280	79,2%	8.206	20,8%
Ciencias	12.181	12.048	98,9%	133	1,1%

Evolución de los egresados de Grado y 1^{er} y 2^o ciclo por rama de enseñanza

	Curso académico						Tasa de variación		
	1993-94	2003-04	2012-13	2013-14			Anual	2013-14 / 2003-04	2013-14 / 1993-94
				Total	Univ. Públicas	Univ. Privadas			
Total	142.141	196.804	213.910	233.626	195.982	37.644	9,2%	18,7%	64,4%
Rama de enseñanza⁽¹⁾									
Ciencias Sociales y Jurídicas	77.530	99.745	108.508	119.394	96.341	23.053	10,0%	19,7%	54,0%
Ingeniería y Arquitectura	20.227	43.676	47.589	48.230	42.219	6.011	1,3%	10,4%	138,4%
Artes y Humanidades	17.410	17.028	17.895	18.090	17.293	797	1,1%	6,2%	3,9%
Ciencias de la Salud	17.947	21.859	27.422	35.590	28.161	7.429	29,8%	62,8%	98,3%
Ciencias	9.027	14.496	12.496	12.322	11.968	354	-1,4%	-15,0%	36,5%

Evolución de los egresados en Grado y 1^{er} y 2^o ciclo

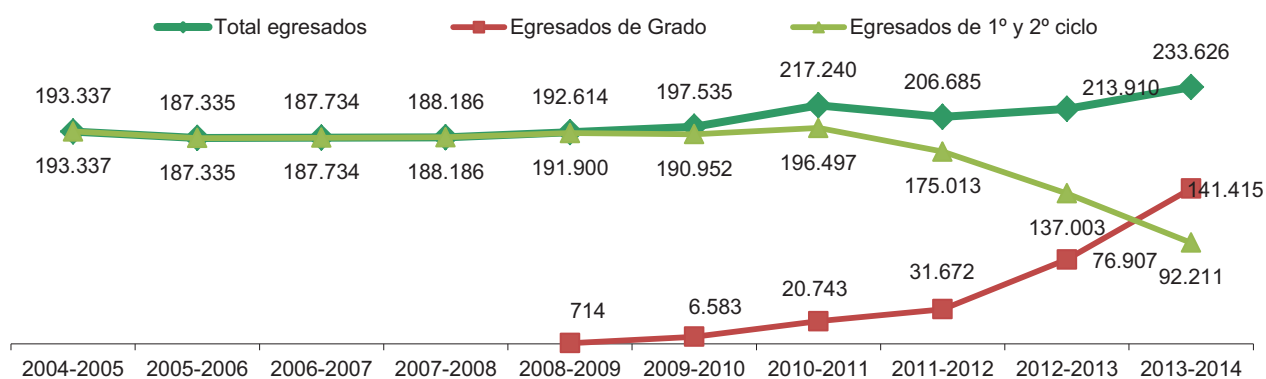

Distribución de los egresados en Grado y 1^{er} y 2^o ciclo por rama de enseñanza



■ Ciencias Sociales y Jurídicas
 ■ Ingeniería y Arquitectura
 ■ Artes y Humanidades
 ■ Ciencias de la Salud
 ■ Ciencias

(1) Se ha adaptado la denominación de las ramas de enseñanzas de 1^{er} y 2^o ciclo a las de Grado

Fuente: Estadística de Estudiantes Universitarios. Sistema Integrado de Información Universitaria (SIU).

Estudiantes de Grado. Tasa de variación decenal

Tasa de variación decenal de los estudiantes matriculados en Grado y 1^{er} y 2^o ciclo por CCAA. Cursos 2004-2005 y 2014-2015⁽¹⁾

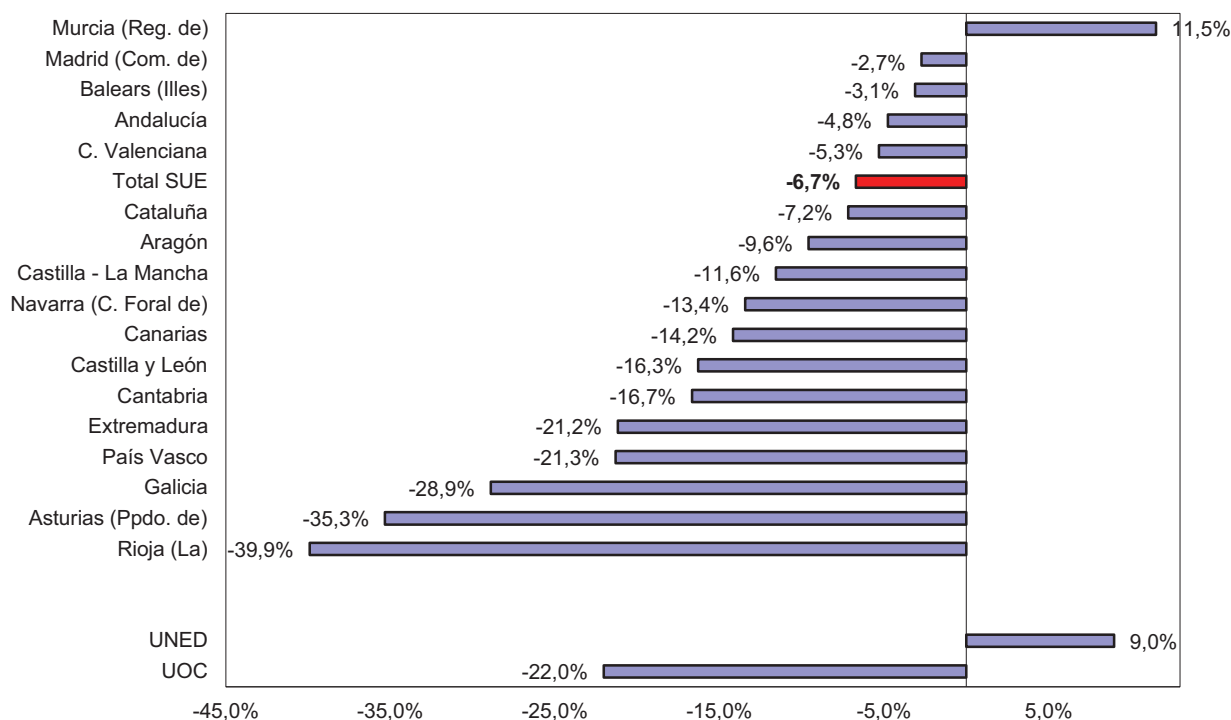

Tasa de variación decenal de los estudiantes egresados de Grado y 1^{er} y 2^o ciclo por CCAA. Cursos 2003-2004 y 2013-2014

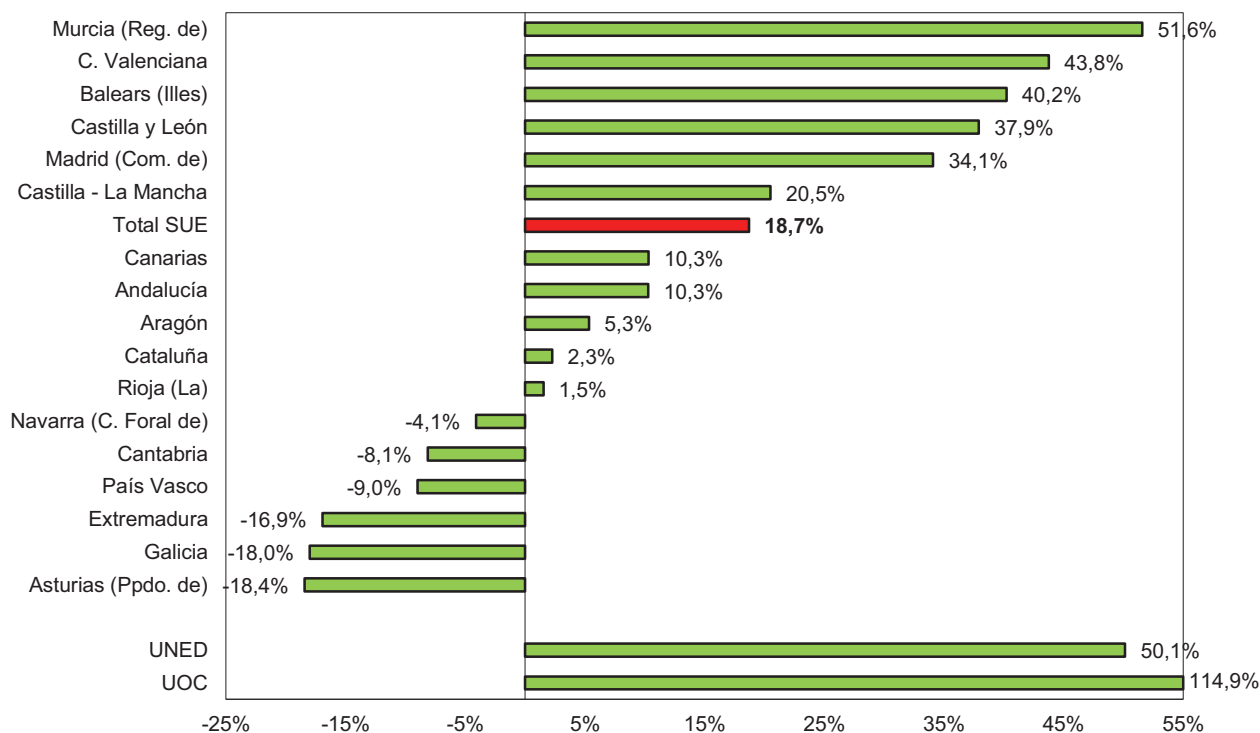

(1) Datos provisionales

Fuente: Estadística de Estudiantes Universitarios. Sistema Integrado de Información Universitaria (SIU).

Estudiantes de Grado. Edad

Estudiantes matriculados en Grado y 1^{er} y 2^o ciclo por grupo de edad. Curso 2014-2015

	Total	% Mujeres
Total	1.361.340	54,3%
De 18 a 21 años	624.081	57,2%
De 22 a 25 años	372.477	53,0%
De 26 a 30 años	147.052	50,6%
Mayores de 30 años	217.730	50,7%

T. variación de los estudiantes matriculados en Grado y 1^{er} y 2^o ciclo por grupo de edad

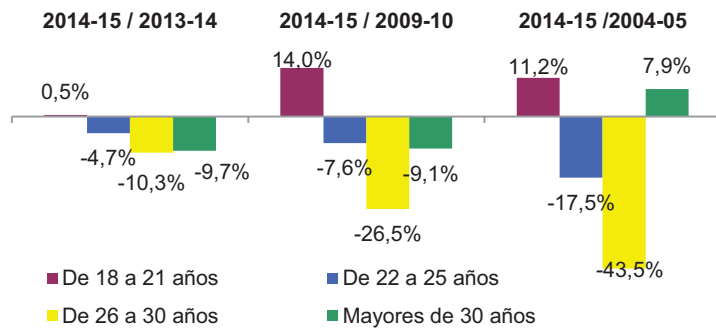

Distribución de los estudiantes matriculados y egresados de Grado y 1^{er} y 2^o ciclo por grupo de edad y rama de enseñanza. Curso 2014-2015

Estudiantes matriculados

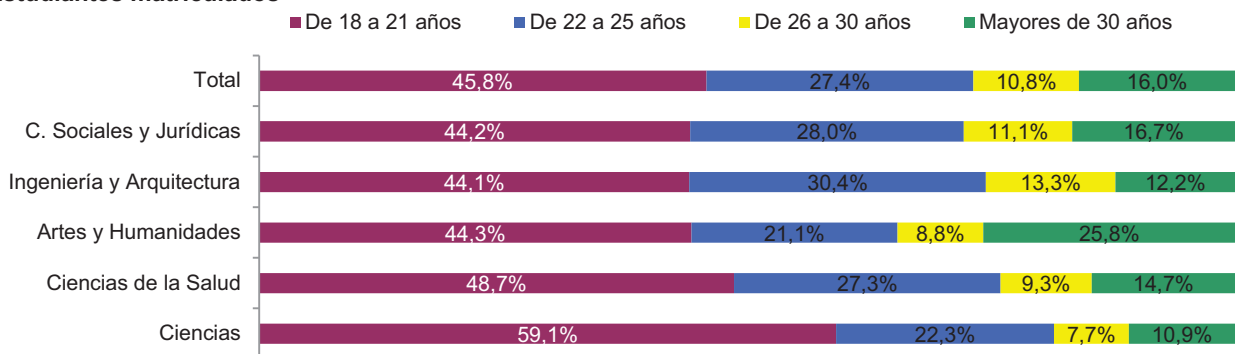

Egresados

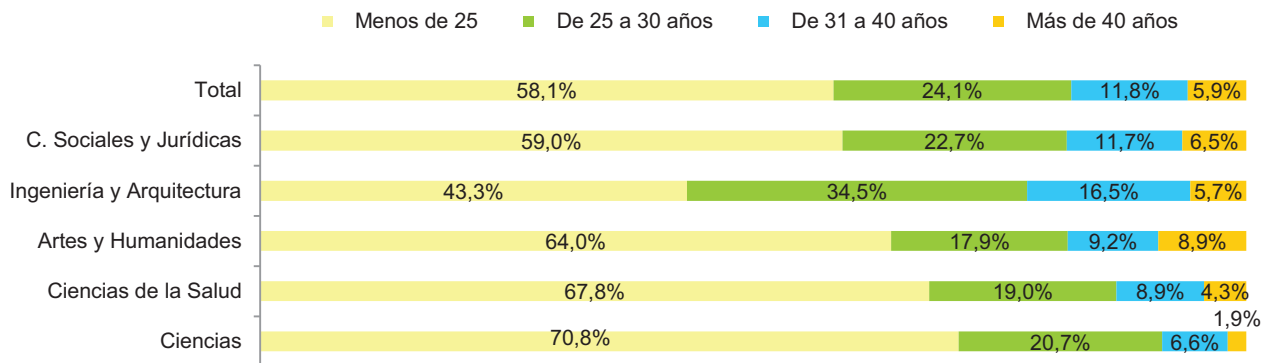

Egresados en Grado y 1^{er} y 2^o ciclo por grupo de edad. Curso 2013-2014

	Total	% Mujeres
Total	233.626	58,5%
Menos de 25 años	135.794	62,9%
De 25 a 30 años	56.344	53,0%
De 31 a 40 años	27.624	53,0%
Más de 40 años	13.864	49,8%

T. variación de los egresados de Grado y 1^{er} y 2^o ciclo por grupo de edad

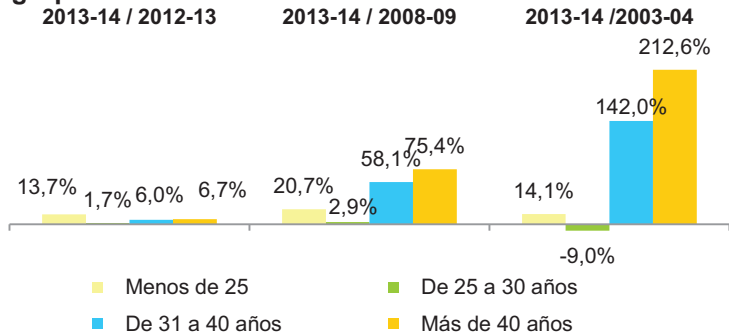

Fuente: Estadística de Estudiantes Universitarios. Sistema Integrado de Información Universitaria (SIU)

Pruebas de acceso a la universidad

Organización de las PAU por convocatoria y procedimiento de acceso. Año 2014

	Matriculaciones		Nº sedes y vocales			% de correcciones		
	Total	Mujeres	Sedes	Vocales univ.	Vocales no univ.	Dobles	Triples	% reclamaciones tras doble corrección
Total	289.448	159.400	1.700	8.873	8.449	29,3%	1,8%	12,4%
Convocatoria ordinaria	234.350	130.734	1.159	6.772	6.529	28,9%	2,0%	12,0%
PAU para titulados de bachillerato, FP y equivalentes (PAU genérica ⁽¹⁾)	203.857	116.520	613	4.785	6301	31,3%	2,0%	12,6%
PAU para mayores de 25 años	25.403	11.503	218	1.275	135	15,1%	1,5%	1,2%
PAU para mayores de 45 años	3.615	2.073	192	245	33	3,0%	-	0,9%
Acceso para mayores de 40 años con experiencia laboral	1.475	638	136	467	60	0,3%	-	-
Convocatoria extraord.	55.098	28.666	541	2.101	1920	31,1%	1,0%	14,3%
PAU para titulados de bachillerato, FP y equivalentes (PAU genérica ⁽¹⁾)	44.868	24.075	269	2.002	1920	37,4%	1,0%	14,6%
PAU para mayores de 25 años ⁽²⁾	8.993	3.953	136	84	-	3,8%	-	1,4%
PAU para mayores de 45 años ⁽²⁾	1.237	638	136	15	-	1,0%	-	8,3%

Matriculaciones, presentados y aprobados en las PAU por procedimiento de acceso, convocatoria y sexo. Año 2014⁽³⁾⁽⁴⁾

	Matriculaciones		Presentados		Aprobados		% Aprobados / presentados	
	Total	Mujeres	Total	Mujeres	Total	Mujeres	Total	Mujeres
Total PAU	289.448	159.400	271.907	151.412	235.338	131.174	86,6%	86,6%
PAU genérica conv. Ordinaria ⁽¹⁾	203.857	116.520	201.835	115.456	186.054	106.218	92,2%	92,0%
PAU genérica conv. Extraordinaria ⁽¹⁾	44.868	24.075	43.209	23.203	33.635	17.774	77,8%	76,6%
PAU para mayores de 25 años	34.396	15.456	22.314	10.292	13.061	5.760	58,5%	56,0%
PAU para mayores de 45 años	4.852	2.711	3.104	1.841	1.670	1.027	53,8%	55,8%
Acceso para mayores de 40 años con experiencia laboral	1.475	638	1.445	620	918	395	63,5%	63,7%

(1) Se denominan "pruebas genéricas de acceso a la universidad" a las que realizan los siguientes estudiantes:

- Titulados/tituladas en bachiller.

- Estudiantes con el Título Superior de Formación Profesional, de Técnico Superior de Artes Plásticas y Diseño o de Técnico Deportivo Superior.

- Estudiantes procedentes de sistemas educativos miembros de la Unión Europea o de otros Estados con los que España haya suscrito acuerdos internacionales y cumplan los requisitos exigidos en su respectivo país para el acceso a la universidad.

- Estudiantes procedentes de sistemas educativos extranjeros, previa solicitud de homologación del título de origen al título español de bachiller.

(2) La UNED ofrece la alternativa a los mayores de 25 años y mayores de 45 años de acceder a la universidad mediante la realización de un curso de acceso, que incluye la realización de exámenes tanto en la convocatoria ordinaria como en la extraordinaria.

(3) No se dispone de información de todas las universidades privadas que realizan pruebas para mayores de 25 años, de 45 y de 40 con experiencia laboral. Se estima una falta de respuesta del 0,2%

(4) La Comunidad Autónoma de Andalucía no envía información sobre los estudiantes aprobados en el procedimiento de acceso para mayores de 40 años con experiencia laboral o profesional

Fuente: Estadística de Pruebas de Acceso a la Universidad. Sistema Integrado de Información Universitaria (SIU)

Pruebas de acceso a la universidad

Número de matriculaciones en las pruebas genéricas de acceso a la universidad por convocatoria, tipo de matrícula, sexo, nacionalidad y grupo de edad. Año 2014

	Por sexo		Por nacionalidad			Por grupo de edad			
	Total	Mujeres	España	Unión Europea	Resto de Países	18 años	De 19 ó 20 años	De 21 a 24 años	De 25 años ó mas
Total	248.725	56,5%	95,0%	1,5%	3,5%	67,1%	22,8%	8,1%	2,0%
Convocatoria ordinaria	203.857	57,2%	95,3%	1,5%	3,2%	70,0%	20,3%	7,7%	1,9%
Título de Bachiller o equivalente	187.613	57,1%	96,5%	1,2%	2,3%	75,2%	19,5%	4,4%	0,9%
FP y Artísticas ⁽¹⁾	11.338	59,3%	95,9%	0,6%	3,5%	0,3%	25,6%	60,5%	13,6%
Extranjeros previa solicitud de homologación ⁽²⁾	4.808	54,1%	49,4%	13,1%	37,5%	33,3%	38,8%	12,8%	15,1%
Extranjeros con acuerdos internacionales ⁽³⁾	98	79,6%	79,6%	14,3%	6,1%	17,3%	27,6%	38,8%	16,3%
Convocatoria extraordinaria	44.868	53,7%	93,6%	1,6%	4,8%	53,7%	33,9%	9,9%	2,5%
Título de Bachiller o equivalente	42.471	53,4%	95,0%	1,4%	1,2%	56,3%	34,2%	8,0%	1,4%
FP y Artísticas ⁽¹⁾	1.299	61,4%	94,6%	1,2%	4,2%	0,1%	19,8%	62,7%	17,5%
Extranjeros previa solicitud de homologación ⁽²⁾	1.081	53,7%	37,5%	10,8%	51,7%	15,3%	39,4%	20,4%	24,9%
Extranjeros con acuerdos internacionales ⁽³⁾	n/d	n/d	n/d	n/d	n/d	n/d	n/d	n/d	n/d

Distribución de los estudiantes procedentes de bachillerato que se presentan a las pruebas de acceso a la universidad por tipo de centro de secundaria y tipo de convocatoria. Año 2014

	Total	Conv. ordinaria	Conv. extraord.	Convocatoria ordinaria		Convocatoria extraordinaria	
				Fase general y específica	Sólo fase general	Fase general y específica	Sólo fase general
Distribución de los estudiantes presentados							
Total	100,0%	83,6%	16,4%	93,0%	7,0%	80,3%	19,7%
Centros Públicos	63,6%	52,2%	11,4%	92,7%	7,3%	82,1%	17,9%
Centros Privados	19,7%	17,2%	2,5%	93,8%	6,2%	73,3%	26,7%
Centros Privados concertados	9,9%	8,6%	1,3%	94,2%	5,8%	82,5%	17,5%
Sin especificar	6,9%	5,6%	1,3%	91,7%	8,3%	76,0%	24,0%
Porcentaje de aptos respecto a los presentados							
Total	92,0%	94,7%	78,5%	95,5%	84,1%	80,5%	70,3%
Centros Públicos	91,6%	94,2%	79,8%	95,0%	84,0%	81,5%	71,9%
Centros Privados	93,1%	96,0%	73,3%	96,7%	85,1%	76,0%	66,1%
Centros Privados concertados	95,6%	97,5%	82,9%	97,8%	92,8%	83,7%	79,1%

(1) FP y artísticas: Acceso mediante posesión del Título Superior de Formación Profesional, de Técnico Superior de Artes Plásticas y Diseño o de Técnico Deportivo Superior o títulos equivalentes.

(2) Extranjeros previa solicitud de homologación: Alumnado procedente de sistemas educativos extranjeros, previa solicitud de homologación del título de origen al título español de bachiller.

(3) Extranjeros con acuerdos internacionales: Alumnado procedente de sistemas educativos miembros de la Unión Europea o de otros Estados con los que España haya suscrito acuerdos internacionales a este respecto que cumplan los requisitos exigidos en su respectivo país para el acceso a la universidad.

n/d: Se ha consignado este valor cuando el indicador no es significativo para esa desagregación.

Fuente: Estadística de Pruebas de Acceso a la Universidad. Sistema Integrado de Información Universitaria (SIU)

Pruebas de acceso a la universidad

Matriculaciones, presentados y aprobados en las PAU genéricas por comunidad autónoma. Año 2014

	Total	Fase general + fase específica		Sólo fase general		Sólo fase específica	
	Matriculaciones	Matriculaciones	% Aprobados/ Presentados	Matriculaciones	% Aprobados/ Presentados	Matriculaciones	% Aprobados/ Presentados
Total	248.725	194.950	92,77	19.421	79,14	34.354	77,19
Andalucía	51.374	39.849	90,67	3.170	77,89	8.355	73,32
Aragón	6.437	5.681	94,75	109	83,64	647	79,58
Asturias (Principado de)	4.899	2.025	83,63	2.503	62,71	371	83,06
Balears (Illes)	4.468	3.725	95,04	341	85,56	402	82,10
Canarias	11.080	9.419	96,65	458	93,53	1.203	87,12
Cantabria	2.625	1.983	95,75	455	86,36	187	87,07
Castilla - La Mancha	9.175	7.680	93,52	681	75,00	814	74,58
Castilla y León	12.194	8.319	93,67	2.945	83,83	930	75,16
Cataluña	36.436	27.427	93,42	2.817	85,32	6.192	67,90
Comunitat Valenciana	23.492	19.761	96,27	551	87,36	3.180	81,12
Extremadura	6.492	5.411	93,99	316	84,05	765	86,09
Galicia	12.707	10.618	89,03	566	69,31	1.523	80,78
Madrid (Comunidad de)	35.800	29.115	92,15	2.577	72,75	4.108	77,65
Murcia (Región de)	8.389	6.685	93,65	521	74,79	1.183	78,43
Navarra (C. Foral de)	3.384	2.880	94,72	240	85,52	264	75,66
País Vasco	12.427	9.936	97,32	998	92,87	1.493	82,45
Rioja (La)	1.457	1.182	96,02	173	91,01	102	80,00
UNED	5.889	3.254	59,09	-	-	2.635	78,21

Fase específica. Número medio de materias matriculadas y superadas por naturaleza del centro de secundaria. Año 2014

	Total		Centros Públicos		Centros Privados		Centros privados concertados	
	Matric.	Super.	Matric.	Super.	Matric.	Super.	Matric.	Super.
Total	2,08	1,35	2,04	1,31	2,15	1,46	2,16	1,43
Convocatoria ordinaria	2,10	1,43	2,06	1,40	2,18	1,55	2,18	1,49
Título de Bachiller o equivalente	2,11	1,46	2,07	1,42	2,20	1,58	2,20	1,55
FP y Artísticas ⁽¹⁾	1,90	0,97	1,90	1,00	1,86	0,90	1,91	0,87
Extranjeros previa solicitud de homologación ⁽²⁾	2,49	1,32	-	-	-	-	-	-
Extranjeros con acuerdos internacionales ⁽³⁾	1,93	0,90	1,67	0,81	2,28	1,17	1,56	0,89
Convocatoria extraord.	1,97	0,89	1,97	0,91	1,94	0,82	2,06	0,99
Título de Bachiller o equivalente.	1,96	0,90	1,97	0,91	1,94	0,83	2,06	1,01
FP y Artísticas ⁽¹⁾	1,98	0,75	2,01	0,80	1,94	0,61	2,14	0,72
Extranjeros previa solicitud de homologación ⁽²⁾	2,34	0,70	-	-	-	-	-	-
Extranjeros con acuerdos internacionales ⁽³⁾	1,93	0,53	1,73	0,55	-	-	1,00	0,50

(1) FP y artísticas: Acceso mediante posesión del Título Superior de Formación Profesional, de Técnico Superior de Artes Plásticas y Diseño o de Técnico Deportivo Superior o títulos equivalentes.

(2) Extranjeros previa solicitud de homologación: Alumnado procedente de sistemas educativos extranjeros, previa solicitud de homologación del título de origen al título español de bachiller.

(3) Extranjeros con acuerdos internacionales: Alumnado procedente de sistemas educativos miembros de la Unión Europea o de otros Estados con los que España haya suscrito acuerdos internacionales a este respecto que cumplan los requisitos exigidos en su respectivo país para el acceso a la universidad.

Fuente: Estadística de Pruebas de Acceso a la Universidad. Sistema Integrado de Información Universitaria (SIIU)

Pruebas de acceso a la universidad. Materias fase general

Resultados en las materias de la fase general de los estudiantes presentados a las Pruebas de Acceso a la Universidad. Convocatoria ordinaria. Año 2014⁽¹⁾

	% estudiantes matriculados por materia respecto al total de matriculados		% estudiantes aprobados respecto presentados		Nota media de los estudiantes aprobados en la materia	
	Total	Mujeres	Total	Mujeres	Total	Mujeres
Materias de la fase general						
Lengua castellana y literatura	100,0%	100,0%	79,4%	81,3%	6,92	6,98
Lengua extranjera: Inglés	95,6%	94,7%	75,9%	74,2%	7,35	7,34
Historia de la filosofía	50,5%	53,4%	79,6%	80,2%	7,20	7,23
Historia de España	49,5%	46,6%	78,1%	76,5%	7,25	7,27
Lengua cooficial	37,3%	37,3%	83,2%	84,6%	7,07	7,11
Matemáticas II	14,2%	13,0%	65,3%	65,1%	7,21	7,20
Matemáticas aplic. a las c. sociales II	13,2%	13,1%	75,4%	73,8%	7,51	7,44
Geografía	12,0%	12,3%	78,8%	76,9%	6,82	6,84
Ciencias de la tierra y medioambientales	10,5%	12,3%	83,7%	82,8%	7,09	7,07
Economía de la empresa	9,7%	10,5%	78,3%	77,8%	7,03	7,02
Química	6,2%	5,2%	65,2%	61,1%	6,96	6,86
Historia del arte	6,0%	7,1%	78,8%	79,2%	7,05	7,04
Física	4,2%	2,9%	67,5%	67,3%	7,14	7,16
Latín II	4,2%	5,3%	80,9%	80,6%	7,37	7,35
Lengua extranjera: Francés	3,9%	4,8%	88,9%	89,2%	7,58	7,55
Biología	3,6%	3,6%	76,5%	74,3%	7,13	7,09
Literatura universal	3,3%	4,0%	84,2%	85,4%	7,26	7,28
Dibujo técnico II	3,1%	1,6%	73,6%	70,7%	7,41	7,36
Tecnología industrial II	2,3%	0,8%	87,5%	84,4%	7,63	7,54
Griego II	1,9%	2,5%	82,4%	82,0%	7,45	7,44
Electrotecnia	1,0%	0,3%	82,2%	79,9%	7,79	7,86
Dibujo artístico II	0,9%	1,1%	88,5%	89,7%	7,04	7,05
Lenguaje y práctica musical	0,7%	0,7%	96,4%	95,9%	8,03	7,98
Cultura audiovisual	0,5%	0,6%	91,0%	91,8%	7,38	7,40
Diseño	0,5%	0,6%	85,7%	85,0%	6,88	6,97
Literatura castellana	0,5%	0,6%	82,3%	81,5%	7,15	7,16
Literatura catalana	0,5%	0,6%	79,7%	80,3%	7,10	7,09
Lengua extranjera: Alemán	0,3%	0,3%	97,5%	97,0%	8,35	8,37
Historia de la música y de la danza	0,3%	0,4%	84,9%	84,5%	7,64	7,58
Técnicas de expresión gráfico-plástica	0,3%	0,4%	89,5%	88,7%	7,13	7,12
Análisis musical II	0,3%	0,3%	82,4%	79,2%	6,88	6,79
Economía	0,1%	0,1%	97,2%	98,5%	7,81	7,80
Lengua extranjera: Italiano	0,1%	0,1%	85,9%	85,9%	8,06	8,01
Lengua extranjera: Portugués	0,08%	0,1%	93,1%	93,8%	7,53	7,29
Artes escénicas	0,02%	0,03%	95,0%	96,4%	7,34	7,39
Anatomía aplicada	0,01%	0,01%	70,8%	66,7%	7,01	6,95

Definiciones:

Nota media: Es la media aritmética de las notas de los estudiantes aprobados

(1) Se considera aprobada una materia si la calificación obtenida por el alumno es igual o superior a 5.

Fuente: Estadística de Pruebas de Acceso a la Universidad. Sistema Integrado de Información Universitaria (SIIU)

Pruebas de acceso a la universidad. Materias fase específica

Resultados en las materias de la fase específica de los estudiantes presentados a las Pruebas de Acceso a la Universidad. Convocatoria ordinaria. Año 2014⁽¹⁾

	% estudiantes aprobados respecto presentados		Nota media de los estudiantes aprobados en la materia			
	Bachillerato	FP	Bachillerato		FP	
			Total	Mujeres	Total	Mujeres
Materias de la fase específica						
Técnicas de expresión gráfico-plástica	88,7%	77,8%	7,20	7,17	6,83	6,87
Cultura audiovisual	87,2%	87,8%	7,37	7,37	7,66	7,48
Literatura castellana	86,6%	69,2%	7,23	7,29	7,26	7,13
Lenguaje y práctica musical	85,9%	88,2%	7,23	7,14	7,32	7,11
Dibujo artístico II	85,3%	78,3%	7,00	7,01	6,63	6,51
Diseño	85,1%	79,5%	6,84	6,84	6,56	6,41
Tecnología industrial II	82,9%	77,0%	7,52	7,52	7,03	5,99
Latín II	82,1%	59,1%	7,43	7,43	6,66	6,65
Biología	82,0%	64,4%	7,38	7,36	6,92	6,89
Griego II	81,1%	72,7%	7,51	7,54	6,53	6,36
Literatura catalana	80,8%	47,5%	7,19	7,21	6,69	6,79
Artes escénicas	80,0%	71,4%	6,70	6,69	7,40	7,00
Economía de la empresa	77,5%	70,4%	7,12	7,12	6,79	6,71
Literatura universal	76,9%	54,7%	7,08	7,09	6,66	6,62
Anatomía aplicada	74,6%	79,9%	7,02	6,90	7,02	7,09
Análisis musical II	74,3%	64,0%	6,95	6,98	6,78	6,56
Historia de la música y de la danza	74,1%	78,6%	7,28	7,33	6,43	6,47
Ciencias de la tierra y medioambientales	73,2%	55,4%	6,87	6,86	6,37	6,33
Geografía	70,5%	51,0%	6,70	6,69	6,29	6,17
Historia del arte	70,0%	49,8%	6,96	6,97	6,53	6,47
Electrotecnia	70,0%	43,6%	7,56	7,60	6,82	8,14
Química	69,0%	49,4%	7,11	7,06	6,62	6,56
Dibujo técnico II	68,7%	48,3%	7,43	7,35	6,87	7,05
Matemáticas aplicadas a las c. sociales II	68,6%	50,8%	7,20	7,17	6,91	6,65
Física	64,7%	34,0%	7,25	7,23	6,64	6,41
Matemáticas II	63,1%	28,5%	7,24	7,17	6,54	6,50

Definiciones:

Nota media: Es la media aritmética de las notas de los estudiantes aprobados

(1) Se considera aprobada una materia si la calificación obtenida por el alumno es igual o superior a 5.

Fuente: Estadística de Pruebas de Acceso a la Universidad. Sistema Integrado de Información Universitaria (SIUU)

Acceso al Grado. Movilidad de estudiantes

Movilidad interna de los estudiantes universitarios aptos en la fase general de las PAU por comunidad autónoma donde se han matriculado⁽¹⁾. Universidades presenciales. Curso 2014-2015

Comunidad autónoma de realización de las PAU	Total ⁽²⁾	Comunidad autónoma del centro donde se matricula							
		No matriculado en U. presenc.	Andalucía	Aragón	Asturias (Ppdo. de)	Balears (Illes)	Canarias	Cantabria	Castilla - La Mancha
Total	100,00%	19,81%	15,36%	2,27%	1,25%	0,82%	2,76%	0,64%	1,84%
Andalucía	19,11%	22,04%	70,67%	0,23%	0,01%	0,02%	0,04%	0,03%	0,28%
Aragón	2,73%	15,22%	0,26%	69,09%	0,05%	-	0,02%	0,05%	0,15%
Asturias (Ppdo. de)	1,64%	15,01%	0,25%	0,35%	68,97%	-	0,05%	0,96%	0,03%
Balears (Illes)	1,91%	21,02%	1,86%	0,31%	0,09%	43,33%	0,05%	0,09%	0,12%
Canarias	5,13%	27,91%	1,98%	0,28%	0,11%	0,03%	58,79%	0,13%	0,11%
Cantabria	1,14%	25,41%	0,65%	0,24%	2,78%	0,04%	0,12%	48,93%	0,12%
Castilla-La Mancha	4,12%	15,35%	4,47%	0,29%	0,05%	0,06%	0,07%	0,06%	39,66%
Castilla y León	5,13%	13,15%	0,45%	0,93%	1,24%	0,01%	0,05%	0,51%	0,12%
Cataluña	13,83%	22,56%	0,09%	0,16%	0,01%	0,01%	0,01%	-	0,01%
C. Valenciana	9,70%	15,83%	0,61%	0,43%	0,04%	0,06%	0,02%	0,02%	0,31%
Extremadura	2,69%	14,40%	13,89%	0,29%	0,15%	-	0,06%	0,11%	0,92%
Galicia	4,89%	20,37%	0,47%	0,18%	0,45%	0,06%	0,02%	0,21%	0,03%
Madrid (Com. de)	15,59%	17,49%	0,14%	0,29%	0,02%	0,00%	0,02%	0,03%	1,39%
Murcia (Región de)	3,72%	15,30%	2,95%	0,19%	0,03%	0,04%	0,04%	0,01%	0,47%
Navarra (C. Foral de)	1,46%	15,43%	0,38%	5,52%	0,13%	0,06%	-	0,19%	0,19%
País Vasco	5,62%	18,64%	0,15%	0,39%	0,08%	0,02%	0,03%	0,52%	0,01%
Rioja (La)	0,68%	14,44%	0,71%	10,10%	0,36%	-	-	0,71%	0,14%

(1) Estudiantes matriculados y aptos en la fase general de las PAU genéricas y de los matriculados sólo en la fase específica de dichas PAU genéricas. Se excluyen las pruebas para mayores de 25 y de 45 años

(2) El 0,9% realiza las pruebas en la UNED que no se ha incluido por ser universidad no presencial

Fuente: Sistema Integrado de Información Universitaria (SIU)

Acceso al Grado. Movilidad de estudiantes

Movilidad interna de los estudiantes universitarios aptos en la fase general de las PAU por comunidad autónoma donde se han matriculado⁽¹⁾. Universidades presenciales. Curso 2014-2015 (continuación)

Comunidad autónoma del centro donde se matricula										
Castilla y León	Cataluña	C. Valenciana	Extremadura	Galicia	Madrid (Com. de)	Murcia (Reg. de)	Navarra (C. Foral de)	Pais Vasco	Rioja (La)	Ceuta y Melilla
4,57%	12,62%	8,75%	1,35%	3,53%	15,79%	2,96%	1,09%	4,06%	0,30%	0,21%
0,39%	0,32%	0,50%	0,26%	0,09%	3,03%	0,90%	0,18%	0,06%	-	0,95%
1,55%	4,73%	3,28%	-	0,08%	4,29%	0,03%	0,67%	0,42%	0,08%	0,02%
5,49%	0,41%	0,22%	0,05%	1,97%	5,16%	0,08%	0,63%	0,35%	0,03%	-
1,06%	21,77%	1,96%	0,02%	0,21%	7,26%	0,09%	0,52%	0,24%	-	-
1,40%	0,96%	0,66%	0,07%	0,32%	6,79%	0,10%	0,08%	0,17%	0,03%	0,08%
8,23%	0,56%	0,56%	-	0,20%	7,26%	0,08%	0,89%	3,67%	0,24%	-
1,79%	0,37%	10,48%	0,34%	0,14%	24,15%	2,57%	0,07%	0,05%	0,02%	0,02%
67,79%	0,47%	0,72%	0,23%	0,78%	11,83%	0,04%	0,43%	1,07%	0,17%	0,01%
0,06%	76,28%	0,18%	0,00%	0,05%	0,31%	0,02%	0,19%	0,04%	0,00%	0,00%
0,20%	2,06%	76,59%	0,01%	0,07%	1,76%	1,83%	0,12%	0,04%	0,00%	-
12,57%	0,19%	0,58%	46,86%	0,02%	9,75%	0,08%	0,03%	0,03%	0,02%	0,03%
2,28%	1,29%	0,41%	0,05%	67,97%	5,84%	0,07%	0,22%	0,08%	0,01%	-
0,48%	0,14%	0,15%	0,02%	0,12%	79,37%	0,05%	0,17%	0,09%	0,00%	0,00%
0,27%	0,36%	5,00%	0,01%	0,13%	3,04%	71,92%	0,15%	0,01%	0,01%	0,08%
3,54%	2,23%	0,53%	-	0,13%	5,02%	0,03%	53,14%	10,66%	2,82%	-
1,85%	1,62%	0,37%	0,07%	0,13%	2,72%	0,05%	2,18%	70,56%	0,58%	0,01%
10,24%	2,92%	3,06%	0,14%	0,64%	9,96%	0,28%	3,84%	7,54%	34,92%	-

(1) Estudiantes matriculados y aptos en la fase general de las PAU genéricas y de los matriculados sólo en la fase específica de dichas PAU genéricas. Se excluyen las pruebas para mayores de 25 y de 45 años

Fuente: Sistema Integrado de Información Universitaria (SIIU)

Acceso al Grado. Universidades públicas presenciales

Admisión al Grado en universidades públicas presenciales por rama de enseñanza. Curso 2014-2015

	Grados ofertados	Oferta (1)(2)	Demanda (1)	Matrícula (1)	Indicadores de admisión (1)		
					Ocupación	Preferencia	Adecuación
Total	2.163	245.176	382.186	222.988	91,0	155,9	76,4
Rama de enseñanza							
Ciencias Sociales y Jurídicas	760	111.253	150.024	103.363	92,9	134,9	77,9
Ingeniería y Arquitectura	597	55.664	60.415	46.004	82,7	108,5	80,2
Artes y Humanidades	339	27.464	30.990	23.281	84,8	112,8	82,6
Ciencias de la Salud	237	33.592	116.394	33.479	99,7	346,5	66,3
Ciencias	230	17.203	24.363	16.861	98,0	141,6	68,9

Evolución de la distribución de la oferta y matrícula de nuevo ingreso en Grado en universidades públicas presenciales(1)

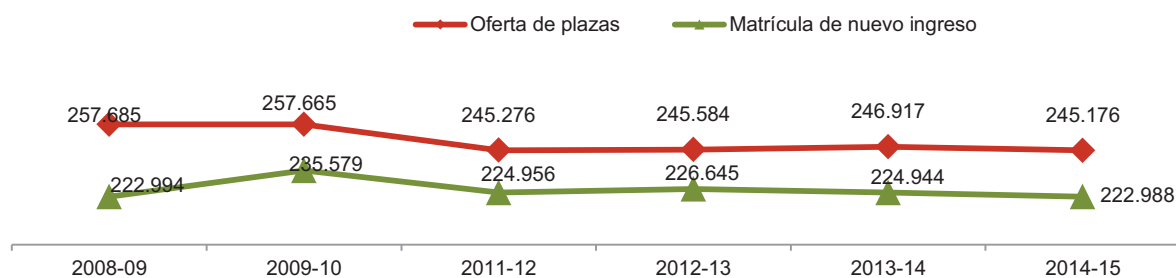

Tasas de variación de la oferta y la matrícula de nuevo ingreso en Grado por rama de enseñanza. Curso 2014-2015 / 2008-2009

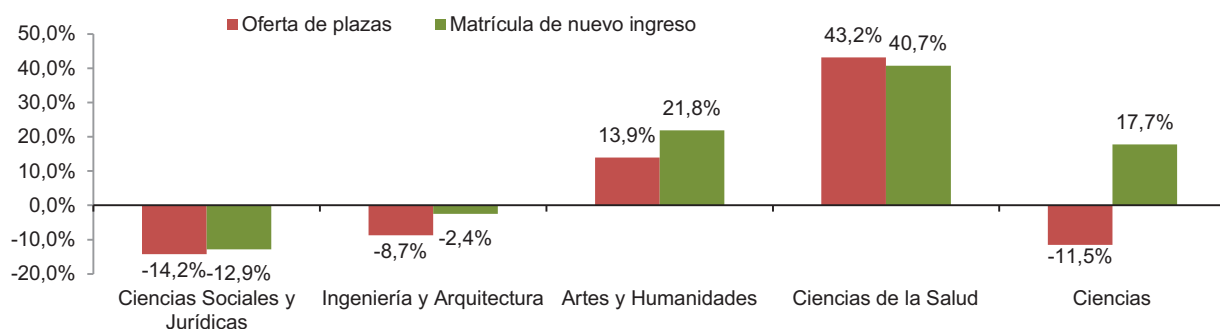

Distribución de los grados según el número de estudiantes matriculados de nuevo ingreso en universidades públicas presenciales por rama de enseñanza. Curso 2014-2015

	Número de estudiantes						
	De 1 a 10	De 11 a 20	De 21 a 30	De 31 a 50	De 51 a 75	De 76 a 100	Más de 100
Total	4,0%	6,0%	5,9%	13,6%	20,7%	13,9%	35,8%
Rama de enseñanza							
Ciencias Sociales y Jurídicas	1,2%	5,1%	5,1%	10,3%	16,6%	13,0%	48,8%
Ingeniería y Arquitectura	8,3%	5,8%	6,9%	15,7%	22,6%	15,4%	25,2%
Artes y Humanidades	6,3%	12,1%	8,6%	19,8%	19,5%	10,3%	23,3%
Ciencias de la Salud	-	0,4%	1,7%	7,1%	21,4%	16,4%	52,9%
Ciencias	2,2%	6,1%	6,5%	16,5%	30,3%	16,0%	22,5%

(1) Ver definición de indicadores en la página siguiente.

(2) En las titulaciones sin límite de plazas se ha computado la oferta en primer año que figura en la memoria de verificación del título. En Asturias se ha computado 75 ya que no han aportado el dato de la memoria

Fuente: Estadística de Universidades, Centros y Titulaciones. Sistema Integrado de Información Universitaria (SIU).

Acceso al Grado. Universidades Públicas Presenciales

Admisión al Grado en universidades públicas presenciales por comunidad autónoma. Curso 2014-2015

	Grados ofertados	Oferta de plazas ⁽¹⁾	Demanda	Matrícula	Indicadores de admisión		
					Ocupación	Preferencia	Adecuación
TOTAL	2.163	245.176	382.186	222.988	91,0	155,9	76,4
Andalucía	424	53.139	76.782	48.519	91,3	144,5	72,7
Aragón	54	6.638	13.316	5.929	89,3	200,6	79,3
Asturias (Ppdo. de) ⁽²⁾	54	4.895	7.985	5.058	103,3	163,1	77,6
Balears (Illes)	32	3.649	5.049	3.195	87,6	138,4	81,8
Canarias	83	10.424	18.954	8.974	86,1	181,8	79,5
Cantabria	30	2.330	6.134	2.126	91,2	263,3	90,1
Castilla-La Mancha	47	5.960	13.538	5.153	86,5	227,2	84,5
Castilla y León	188	16.674	31.235	12.878	77,2	187,3	78,5
Cataluña	378	38.504	50.798	37.011	96,1	131,9	87,9
Comunitat Valenciana	180	24.922	34.146	21.701	87,1	137,0	70,3
Extremadura	65	5.725	10.505	4.242	74,1	183,5	79,8
Galicia	123	11.791	16.663	10.846	92,0	141,3	79,4
Madrid (Comunidad de)	329	41.115	57.539	38.861	94,5	140,0	66,6
Murcia (Región de)	67	7.944	17.500	7.203	90,7	220,3	75,1
Navarra (C. Foral de)	20	1.760	3.294	1.704	96,8	187,2	87,6
País Vasco	70	8.706	16.241	8.586	98,6	186,6	80,9
Rioja (La)	19	1.000	2.507	1.002	100,2	250,7	92,8

Definiciones:

Oferta de plazas: Número de plazas universitarias para los estudiantes de nuevo ingreso

Demanda: Preinscritos en primera opción

Matrícula: Matrícula de estudiantes procedentes del proceso de preinscripción.

Ocupación: Relación porcentual entre la matrícula de nuevo ingreso por preinscripción y el número de plazas ofertadas

Preferencia: Relación porcentual entre la demanda y el número de plazas ofertadas

Adecuación: Relación porcentual entre la matrícula de nuevo ingreso en primera opción por preinscripción y la matrícula total de nuevo ingreso por preinscripción

(1) En las titulaciones sin límite de plazas se ha computado la oferta en primer año que figura en la memoria de verificación del título. En Asturias se ha computado 75 ya que no han aportado el dato de la memoria

(2) En las titulaciones sin límite de plazas donde no existe proceso de preinscripción, en esta comunidad autónoma se han contabilizado como matriculados por preinscripción a todos los estudiantes matriculados y como preinscritos en primera opción a todos los estudiantes matriculados que no acceden ni por traslado de expediente ni de cursos de adaptación

Fuente: Estadística de Universidades, Centros y Titulaciones. Sistema Integrado de Información Universitaria (SIIU)

Acceso al Grado. Notas y forma de admisión. UPP⁽¹⁾

Distribución de los grados según nota de corte en universidades públicas presenciales por rama de enseñanza⁽²⁾. Curso 2014-2015

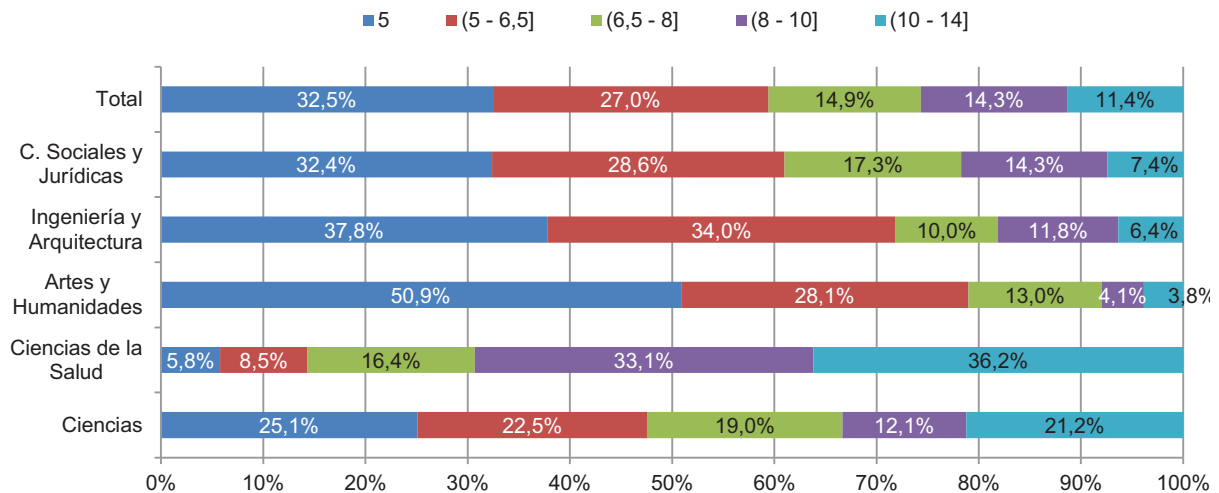

Distribución de los estudiantes de nuevo ingreso en Grado en universidades públicas presenciales según forma de admisión y sexo. Curso 2014-2015

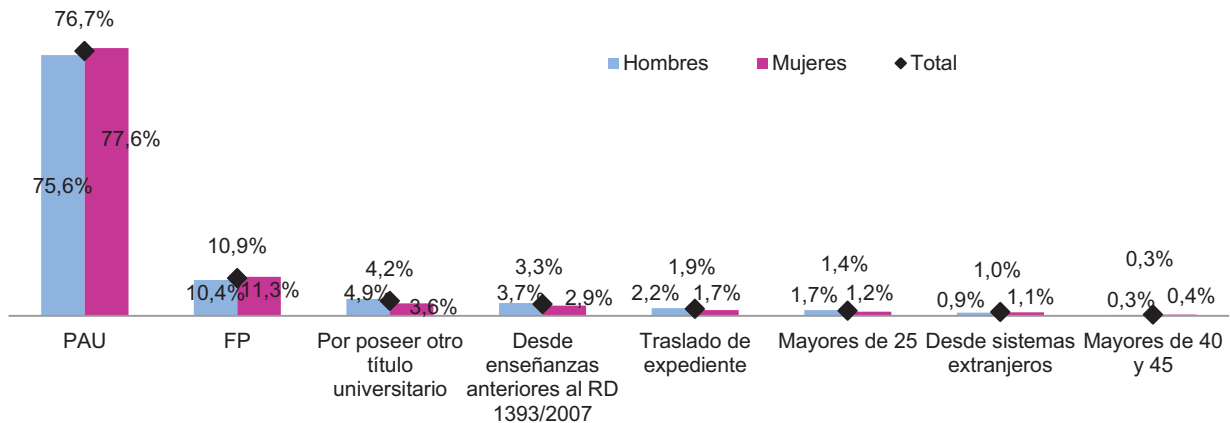

Distribución de los estudiantes que acceden a Grado por PAU y FP en universidades públicas presenciales por tramo de la nota de admisión y rama de enseñanza⁽³⁾. Curso 2014-2015

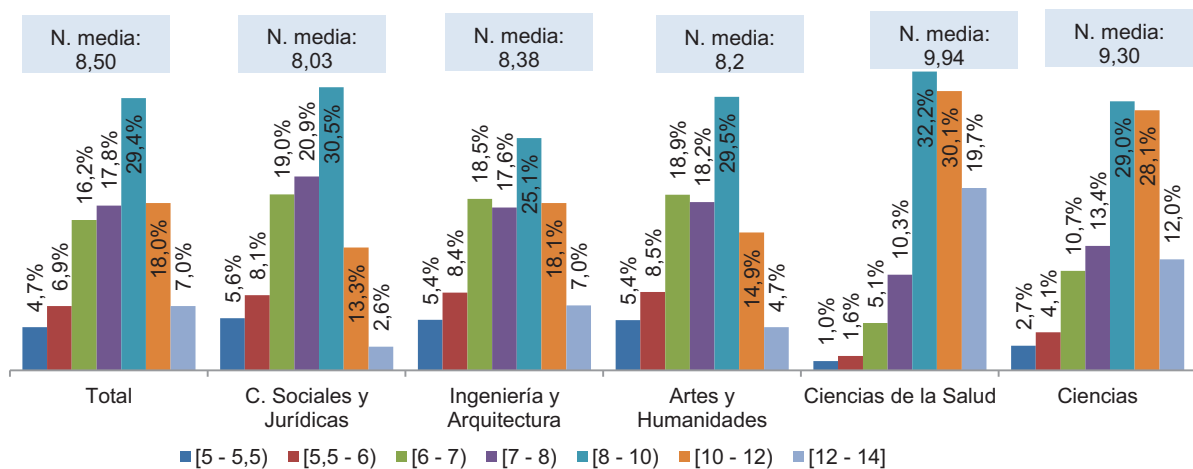

(1) UPP: Universidades públicas presenciales

(2) Nota de corte es la nota del último estudiante admitido por el cupo general, una vez realizados todos los ajustes en los procesos de admisión.

(3) Nota de admisión es la nota con la que un estudiante accede al Grado en el que se encuentra matriculado

Fuente: Anuario de Indicadores Universitarios. Sistema Integrado de Información Universitaria (SIU)

Acceso al Grado. Notas y forma de admisión. UPP

Notas de admisión al Grado de los estudiantes de nuevo ingreso en universidades públicas presenciales por forma de admisión y ámbito de estudio. Curso 2014-2015

	Nota media de admisión		Cuartiles de la nota de admisión			
	PAU	FP	1º CUARTIL		3º CUARTIL	
			PAU	FP	PAU	FP
TOTAL	8,58	7,92	10,17	6,83	6,78	8,78
Medicina	12,35	12,51	12,95	12,25	12,39	13,03
Veterinaria	10,95	11,06	11,68	10,53	10,60	11,81
Enfermería y atención a enfermos	9,94	9,48	11,03	9,12	8,57	10,56
Otras ciencias de la Salud	9,66	8,97	11,36	8,16	7,56	10,34
Ciencias de la vida	9,36	8,25	11,07	7,71	6,82	9,61
Periodismo e información	9,16	7,82	10,64	7,70	6,99	8,47
Ciencias físicas, químicas, geológicas	9,06	7,51	10,79	7,29	6,60	8,21
Deportes	9,05	9,23	10,28	7,83	8,18	10,23
Técnicas audiovisuales y medios de comunicación	9,00	8,52	10,07	8,00	7,25	9,78
Ingenierías	8,92	7,24	10,77	7,03	6,33	7,94
Matemáticas y estadística	8,91	6,85	10,67	7,06	5,80	7,75
Psicología	8,64	8,36	9,47	7,79	7,92	8,84
Lenguas	8,62	7,31	10,15	6,94	6,50	7,95
Derecho	8,61	7,48	10,00	7,11	6,65	8,22
Economía	8,52	7,45	10,03	6,95	6,53	8,20
Arquitectura y construcción	8,31	6,99	9,98	6,47	6,08	7,71
Artes	8,25	7,89	9,53	6,78	6,64	8,93
Otras ciencias sociales y del comportamiento	8,17	7,54	9,64	6,59	6,47	8,38
Otros Servicios	8,08	7,15	9,51	6,42	6,40	7,70
Otra educación comercial y empresarial	8,03	7,62	9,28	6,56	6,58	8,45
Administración y gestión de empresas	7,94	7,27	9,31	6,30	6,40	8,00
Informática	7,90	7,22	9,13	6,45	6,46	7,86
Formación de docentes de enseñanza primaria	7,87	7,75	9,02	6,50	7,00	8,47
Formación de docentes de enseñanza infantil	7,65	7,91	8,76	6,36	7,21	8,57
Humanidades	7,53	6,79	8,59	6,11	6,10	7,35
Otra form. personal docente y cc. de la educ.	7,45	7,81	8,24	6,38	7,08	8,56
Turismo y Hostelería	7,39	7,06	8,32	6,18	6,36	7,69
Trabajo social y orientación	7,01	7,26	7,77	5,96	6,61	7,86
Agricultura, ganadería y pesca	6,90	6,77	7,74	5,68	6,00	7,34

Definiciones:

Nota de admisión: es la nota con la que un estudiante accede al Grado en el que se encuentra matriculado

Primer cuartil: Es la nota de admisión bajo la que se encuentra el 25% de los estudiantes de nuevo ingreso

Tercer cuartil: Es la nota de admisión bajo la que se encuentra el 75% de los estudiantes de nuevo ingreso

Nota media: Es la media aritmética de las notas de admisión de los estudiantes de nuevo ingreso

Fuente: Anuario de Indicadores Universitarios. Sistema Integrado de Información Universitaria (SIU)

Grado. Número de créditos

Número medio de créditos matriculados, presentados y superados en Grado por tipo de universidad.
Curso 2013-2014

	Estudiantes matriculados		Número medio de créditos		
	Total	%	■ Superados	■ Presentados	■ Matriculados
Total	1.190.042	100,0%	40,6	46,5	52,6
Tipo de universidad					
Univ. Públicas	1.031.856	86,7%	40,3	46,5	53,1
Presencial	892.721	86,5%	44,5	51,2	56,5
No Presencial	139.135	13,5%	13,4	16,5	31,4
Univ. Privadas	158.186	13,3%	42,7	46,4	49,8
Presencial	115.003	72,7%	49,5	53,9	56,6
No Presencial	43.183	27,3%	24,7	26,5	31,6

Número medio de créditos matriculados, presentados y superados en Grado por rama de enseñanza.
Curso 2013-2014

	Total Universidades			Univ. Públicas			Univ. Privadas		
	Matric.	Present.	Super.	Matric.	Present.	Super.	Matric.	Present.	Super.
Total	52,6	46,5	40,6	53,1	46,5	40,3	49,8	46,4	42,7
Rama de enseñanza									
Ciencias Sociales y Jurídicas	53,2	47,7	42,2	54,0	47,8	42,2	48,9	45,5	42,6
Ingeniería y Arquitectura	51,2	43,4	34,4	51,9	43,8	34,4	43,8	38,9	34,3
Artes y Humanidades	49,5	41,9	37,8	49,6	41,9	37,7	45,9	41,5	39,5
Ciencias de la Salud	54,0	49,6	45,0	53,9	49,0	44,5	54,3	51,9	46,8
Ciencias	53,8	47,1	38,8	53,7	46,9	38,7	55,6	53,0	45,4

Distribución de créditos matriculados en primera, segunda y tercera y sucesivas matrículas. Curso 2013-2014

	Grado				1º y 2º ciclo			
	Total créditos matriculados	Distribución según matrícula			Total créditos matriculados	Distribución según matrícula		
		1ª vez	2ª vez	3º y más		1ª vez	2ª vez	3º y más
Total	62.503.905,5	87,5%	9,8%	2,7%	8.700.691,6	57,6%	17,7%	24,7%
Rama de enseñanza								
Ciencias Sociales y Jurídicas	30.162.821,5	88,8%	8,8%	2,4%	3.608.706,8	54,2%	19,1%	26,7%
Ingeniería y Arquitectura	11.196.307,0	81,2%	14,7%	4,1%	2.745.185,5	57,4%	16,6%	26,0%
Artes y Humanidades	5.893.061,0	89,4%	8,6%	2,1%	599.469,6	56,7%	21,8%	21,5%
Ciencias de la Salud	11.497.049,5	90,5%	7,3%	2,1%	1.302.165,8	70,4%	13,4%	16,2%
Ciencias	3.754.666,5	84,0%	12,5%	3,5%	445.164,0	47,9%	20,4%	31,7%

Fuente: Anuario de Indicadores Universitarios. Sistema Integrado de Información Universitaria (SIU)

Grado. Número de créditos

Número medio de créditos matriculados, presentados y superados en Grado en universidades públicas presenciales por nota de admisión al estudio. Curso 2013-2014

	Estudiantes matriculados ⁽¹⁾	Número medio de créditos		
		Matriculados	Presentados	Superados
Total	892.721	56,5	51,2	44,5
Nota admisión de todos los estudiantes del sistema				
[5-5,5)	4,7%	55,5	46,9	35,9
[5,5-6)	6,9%	55,7	47,6	37,7
[6-6,5)	7,7%	55,7	48,3	39,4
[6,5-7)	7,8%	56,4	50,0	41,5
[7-8)	15,0%	57,5	52,2	44,8
[8-9)	13,2%	58,7	54,6	48,3
[9-10)	10,1%	59,5	56,3	51,0
[10-12)	12,7%	60,1	57,7	53,7
[12-14]	4,2%	60,5	58,8	56,4
No consta	17,5%	-	-	-

Número medio de créditos matriculados, presentados y superados en Grado en universidades públicas presenciales por forma de admisión al estudio. Curso 2013-2014

	Estudiantes matriculados ⁽¹⁾	Número medio de créditos		
		Matriculados	Presentados	Superados
Total	892.721	56,5	51,2	44,5
Forma de admisión de todos los estudiantes del sistema				
PAU	76,1%	59,3	54,4	47,3
FP	12,2%	56,5	51,9	45,6
Por poseer otro título universitario o equivalente	2,8%	33,6	28,1	26,3
Incorporación desde ens. anteriores a las establecidas por RD 1393/2007	4,4%	47,6	37,2	30,5
Mediante traslado de expediente	1,3%	51,9	45,7	39,6
Mayores de 25 años	1,4%	53,8	46,8	40,8
Desde sistemas extranjeros	1,3%	53,3	47,4	41,2
Mayores de 40 o 45 años	0,4%	48,9	42,4	37,0

(1) En el cálculo de este indicador la distribución por nota de admisión y forma de admisión está referida a todos los estudiantes que en el curso 2013-2014 están en el sistema y no sólo a los de nuevo ingreso. Para conocer la distribución real por forma de acceso debe consultarse la página de este libro dedicada al acceso de estudiantes.

Fuente: Anuario de Indicadores Universitarios. Sistema Integrado de Información Universitaria (SIIU)

Grado. Número de créditos

Número total de créditos matriculados en Grado en primera, segunda y tercera y sucesivas matrículas por comunidad autónoma. Curso 2013-2014

	Grado					1º y 2º ciclo		
	Total créditos matriculados	Distribución según matrícula			Total créditos matriculados	Distribución según matrícula		
		1ª vez	2ª vez	3º y más		1ª vez	2ª vez	3º y más
Total	62.503.905,5	87,5%	9,8%	2,7%	8.700.691,6	57,6%	17,7%	24,7%
Univ. presenciales	56.781.772,5	88,1%	9,3%	5,6%	8.058.243,6	57,1%	17,6%	25,3%
Andalucía	10.574.574,0	87,2%	10,1%	2,7%	1.994.151,5	53,1%	17,6%	29,3%
Aragón	1.547.823,0	87,8%	9,8%	2,4%	233.280,8	66,8%	16,7%	16,5%
Asturias (Ppdo. de)	954.959,0	86,2%	11,6%	2,2%	214.749,9	48,4%	16,7%	34,9%
Balears (Illes)	619.947,5	88,0%	10,1%	1,9%	21.967,5	41,6%	23,0%	35,4%
Canarias	1.927.841,5	83,6%	13,5%	2,9%	329.220,6	41,6%	23,2%	35,2%
Cantabria	496.002,0	85,8%	11,2%	3,0%	239.903,1	61,1%	17,5%	21,3%
Castilla - La Mancha	1.324.948,0	84,5%	11,6%	3,8%	97.118,5	65,0%	17,9%	17,2%
Castilla y León	3.555.531,5	88,9%	8,8%	2,3%	587.673,2	57,8%	17,5%	24,7%
Cataluña	8.792.133,0	91,2%	6,9%	1,9%	556.763,2	75,4%	12,3%	12,3%
Comunitat Valenciana	6.120.656,0	89,7%	8,3%	2,0%	1.178.376,7	57,1%	17,5%	25,4%
Extremadura	1.048.746,0	85,7%	10,9%	3,4%	74.499,0	21,6%	33,0%	45,4%
Galicia	2.683.975,5	83,9%	11,1%	5,0%	533.135,0	44,5%	18,5%	37,0%
Madrid (Com. de)	11.340.691,0	88,8%	8,7%	2,5%	1.519.459,2	63,4%	16,8%	19,8%
Murcia (Región de)	2.218.748,5	86,1%	11,2%	2,8%	139.703,0	51,3%	23,3%	25,3%
Navarra (Com. Foral de)	796.733,5	90,9%	7,1%	2,0%	47.087,1	70,1%	18,6%	11,3%
País Vasco	2.571.051,5	87,3%	9,6%	3,1%	261.999,4	60,6%	19,1%	20,3%
Rioja (La)	207.411,0	88,1%	9,6%	2,4%	29.156,0	60,4%	21,3%	18,4%
Univ. no presenciales	5.722.133,0	81,6%	14,6%	3,8%	642.448,0	63,7%	18,5%	17,8%

Número medio de créditos matriculados, presentados y superados en Grado por comunidad autónoma⁽¹⁾. Curso 2013-2014

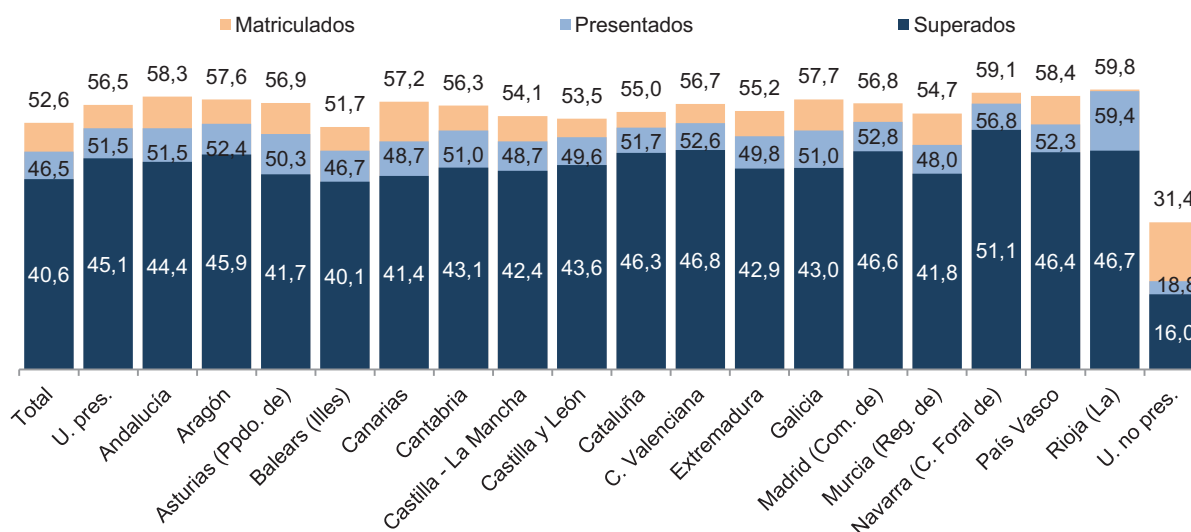

(1) En la distribución por comunidad autónoma se han considerado únicamente las universidades presenciales

Fuente: Anuario de Indicadores Universitarios. Sistema Integrado de Información Universitaria (SIIU)

Grado. Rendimiento

Tasas de rendimiento, éxito y evaluación por tipo de universidad. Curso 2013-2014

	Grado			1 ^{er} y 2 ^o ciclo		
	Rendimiento	Éxito	Evaluación	Rendimiento	Éxito	Evaluación
Total	77,2%	87,4%	88,3%	68,4%	89,2%	76,6%
Tipo de universidad						
Univ. Públicas	76,0%	86,7%	87,6%	67,2%	88,8%	75,7%
Presencial	78,9%	87,0%	90,6%	67,3%	89,0%	75,7%
No Presencial	42,6%	81,1%	52,5%	65,5%	86,5%	75,7%
Univ. Privadas	85,8%	92,0%	93,2%	82,4%	93,2%	88,3%
Presencial	87,4%	91,8%	95,2%	84,9%	93,1%	91,2%
No Presencial	78,1%	93,2%	83,8%	76,1%	93,6%	81,3%

Tasas de rendimiento, éxito y evaluación por rama de enseñanza. Curso 2013-2014

	Grado			1 ^{er} y 2 ^o ciclo		
	Rendimiento	Éxito	Evaluación	Rendimiento	Éxito	Evaluación
Total	77,2%	87,4%	88,3%	68,4%	89,2%	76,6%
Rama de enseñanza						
Ciencias Sociales y Jurídicas	79,3%	89,1%	89,0%	66,9%	87,9%	76,1%
Ingeniería y Arquitectura	67,2%	79,3%	84,7%	66,4%	89,2%	74,4%
Artes y Humanidades	76,5%	90,3%	84,7%	67,7%	91,5%	74,0%
Ciencias de la Salud	83,4%	90,7%	91,9%	78,8%	92,1%	85,6%
Ciencias	72,2%	82,5%	87,5%	62,3%	86,8%	71,7%
Univ. Públicas	76,0%	86,7%	87,6%	67,2%	88,8%	75,7%
Rama de enseñanza						
Ciencias Sociales y Jurídicas	78,0%	88,3%	88,4%	65,4%	87,1%	75,1%
Ingeniería y Arquitectura	66,4%	78,6%	84,4%	65,6%	89,1%	73,6%
Artes y Humanidades	76,0%	90,0%	84,5%	67,6%	91,4%	73,9%
Ciencias de la Salud	82,6%	90,8%	91,0%	77,6%	92,0%	84,3%
Ciencias	72,0%	82,4%	87,3%	61,9%	86,7%	71,5%
Univ. Privadas	85,8%	92,0%	93,2%	82,4%	93,2%	88,3%
Rama de enseñanza						
Ciencias Sociales y Jurídicas	87,0%	93,7%	92,9%	82,5%	95,5%	86,4%
Ingeniería y Arquitectura	78,2%	88,1%	88,8%	77,3%	89,8%	86,1%
Artes y Humanidades	86,0%	95,3%	90,3%	74,3%	95,2%	78,1%
Ciencias de la Salud	86,3%	90,2%	95,7%	89,9%	92,8%	96,8%
Ciencias	81,7%	85,7%	95,3%	89,1%	97,2%	91,6%

Definiciones:

Tasa de rendimiento: Relación porcentual entre número de créditos superados y número de créditos matriculados

Tasa de éxito: Relación porcentual entre número de créditos superados y número de créditos presentados

Tasa de evaluación: Relación porcentual entre número de créditos presentados y número de créditos matriculados

Fuente: Anuario de Indicadores Universitarios. Sistema Integrado de Información Universitaria (SIU)

Grado. Rendimiento

Tasas de rendimiento, éxito y evaluación en Grado en universidades públicas presenciales por nota de admisión al estudio. Curso 2013-2014

	Estudiantes matriculados ⁽¹⁾	Rendimiento	Éxito	Evaluación
Total	892.721	78,9%	87,0%	90,6%
Nota de admisión de todos los estudiantes del sistema				
[5-5,5)	4,7%	64,7%	76,7%	84,4%
[5,5-6)	6,9%	67,8%	79,3%	85,4%
[6-6,5)	7,7%	70,7%	81,5%	86,7%
[6,5-7)	7,8%	73,6%	83,1%	88,6%
[7-8)	15,0%	77,9%	85,8%	90,8%
[8-9)	13,2%	82,2%	88,4%	92,9%
[9-10)	10,1%	85,8%	90,6%	94,7%
[10-12)	12,7%	89,4%	93,1%	96,1%
[12-14]	4,2%	93,2%	95,9%	97,2%
No consta	17,5%	-	-	-

Tasas de rendimiento, éxito y evaluación en Grado en universidades públicas presenciales por forma de admisión al estudio. Curso 2013-2014

	Estudiantes matriculados ⁽¹⁾	Rendimiento	Éxito	Evaluación
Total	892.721	78,9%	87,0%	90,6%
Forma de admisión de todos los estudiantes del sistema				
PAU	76,1%	79,8%	87,0%	91,7%
FP	12,2%	80,8%	87,8%	92,0%
Por poseer otro título universitario o equivalente	2,8%	78,3%	93,6%	83,6%
Incorporación desde ens. anteriores a las establecidas por RD 1393/2007	4,5%	64,1%	82,0%	78,2%
Mediante traslado de expediente	1,3%	76,3%	86,6%	88,1%
Mayores de 25 años	1,4%	75,9%	87,3%	86,9%
Desde sistemas extranjeros	1,3%	77,3%	86,9%	89,0%
Mayores de 40 o 45 años	0,4%	75,6%	87,2%	86,8%

(1) En el cálculo de este indicador la distribución por nota de admisión y forma de admisión está referida a todos los estudiantes que en el curso 2013-2014 están en el sistema y no sólo a los de nuevo ingreso. Para conocer la distribución real por forma de acceso debe consultarse la página de este libro dedicada al acceso de estudiantes.

Fuente: Anuario de Indicadores Universitarios. Sistema Integrado de Información Universitaria (SIIU)

Grado. Rendimiento

Tasa de rendimiento en Grado según el número de créditos aprobados desde el inicio del estudio por ámbito de estudio. Curso 2013-2014

	Total	Créditos aprobados desde el inicio del estudio		
		[0,60)	[60,150)	Más de 150
Total	77,2%	48,5%	83,7%	92,6%
Ámbito de estudio				
Total Educación	90,1%	69,3%	93,0%	95,9%
Formación de docentes de enseñanza infantil	93,5%	77,7%	95,1%	97,0%
Formación de docentes de enseñanza primaria	90,7%	73,2%	92,9%	95,6%
Otra Formación de personal docente y cc. de la educ.	82,9%	53,3%	89,9%	94,3%
Total Artes y humanidades	78,3%	48,3%	85,3%	91,6%
Técnicas audiovisuales y medios de comunicación	88,6%	67,2%	92,3%	92,3%
Artes	80,8%	50,3%	87,7%	92,9%
Lenguas	76,8%	47,4%	82,8%	91,0%
Humanidades	72,1%	42,9%	82,4%	90,7%
Total Ciencias sociales y derecho	72,9%	44,5%	80,9%	90,7%
Psicología	69,1%	39,4%	82,4%	93,2%
Economía	67,8%	38,1%	76,6%	88,8%
Otras Ciencias sociales y del comportamiento	77,3%	50,2%	86,3%	91,8%
Periodismo e información	86,8%	65,6%	90,2%	91,9%
Administración y gestión de empresas	72,6%	46,0%	79,7%	90,0%
Otra Educación comercial y empresarial	77,9%	50,5%	83,7%	91,3%
Derecho	70,0%	41,3%	77,7%	89,8%
Total Ciencias e informática	68,1%	39,5%	78,4%	90,7%
Ciencias de la vida	77,1%	47,0%	82,6%	92,4%
Ciencias Físicas, químicas, geológicas	66,8%	38,6%	75,9%	89,8%
Matemáticas y Estadística	62,2%	32,3%	76,0%	88,7%
Informática	61,8%	37,6%	76,1%	89,3%
Total Ingeniería, industria y construcción	68,9%	44,8%	76,1%	90,1%
Ingenierías	67,9%	43,2%	76,6%	91,0%
Arquitectura y construcción	71,6%	50,3%	74,6%	88,5%
Total Agricultura y veterinaria	70,0%	47,0%	78,1%	91,2%
Agricultura, ganadería y pesca	64,7%	44,4%	75,6%	89,8%
Veterinaria	77,4%	53,6%	80,8%	92,5%
Total Salud y servicios sociales	87,5%	60,7%	90,0%	95,7%
Medicina	89,2%	58,6%	90,7%	95,4%
Enfermería y atención a enfermos	93,1%	72,1%	94,6%	97,8%
Otras ciencias de la Salud	84,0%	57,1%	86,7%	94,5%
Trabajo social y orientación	82,0%	57,3%	87,4%	94,3%
Total Servicios	80,2%	55,3%	85,4%	91,3%
Deportes	85,5%	64,6%	87,2%	92,4%
Turismo y Hostelería	76,3%	51,4%	83,8%	90,0%
Otros Servicios	79,9%	53,3%	86,2%	92,4%

Fuente: Anuario de Indicadores Universitarios. Sistema Integrado de Información Universitaria (SIIU)

1^{er} y 2^o ciclo. Rendimiento

Tasa de rendimiento en 1^{er} y 2^o ciclo según el número de créditos aprobados desde el inicio del estudio por ámbito de estudio. Curso 2013-2014

	Total	Créditos aprobados desde el inicio del estudio		
		[0,60)	[60,150)	Más de 150
Total	68,4%	29,0%	63,3%	67,3%
Ámbito de estudio				
Total Educación	77,4%	32,3%	85,2%	75,2%
Formación de docentes de enseñanza infantil	63,3%	30,7%	55,9%	69,5%
Formación de docentes de enseñanza primaria	57,9%	28,7%	40,4%	69,2%
Otra Formación de personal docente y cc. de la educ.	79,0%	32,5%	86,7%	76,6%
Total Artes y humanidades	68,3%	28,9%	60,4%	70,1%
Técnicas audiovisuales y medios de comunicación	74,2%	41,3%	76,1%	77,6%
Artes	76,6%	23,0%	69,0%	74,6%
Lenguas	61,1%	25,5%	49,3%	65,4%
Humanidades	66,1%	30,0%	60,2%	69,2%
Total Ciencias sociales y derecho	65,3%	31,0%	61,4%	68,2%
Psicología	72,6%	11,3%	59,7%	80,7%
Economía	55,1%	17,5%	43,7%	59,3%
Otras Ciencias sociales y del comportamiento	71,3%	46,0%	80,0%	68,4%
Periodismo e información	71,9%	28,0%	69,2%	75,1%
Administración y gestión de empresas	65,9%	29,8%	64,4%	68,5%
Otra Educación comercial y empresarial	78,6%	51,7%	82,5%	80,8%
Derecho	61,9%	32,5%	46,5%	64,7%
Total Ciencias e informática	61,0%	29,3%	56,3%	64,7%
Ciencias de la vida	62,4%	18,6%	57,9%	65,5%
Ciencias Físicas, químicas, geológicas	62,6%	14,0%	36,4%	66,6%
Matemáticas y Estadística	51,5%	12,0%	46,2%	62,3%
Informática	61,0%	40,2%	61,5%	62,7%
Total Ingeniería, industria y construcción	66,8%	24,9%	60,5%	64,2%
Ingenierías	66,6%	19,5%	63,3%	65,4%
Arquitectura y construcción	67,2%	38,6%	49,7%	61,6%
Total Agricultura y veterinaria	72,6%	43,1%	56,9%	63,9%
Agricultura, ganadería y pesca	66,6%	49,3%	61,2%	64,5%
Veterinaria	75,7%	19,9%	39,1%	63,6%
Total Salud y servicios sociales	79,3%	11,7%	31,6%	70,0%
Medicina	82,3%	6,8%	23,2%	49,7%
Enfermería y atención a enfermos	59,8%	n/d	36,1%	76,5%
Otras ciencias de la Salud	73,0%	15,9%	32,7%	79,0%
Trabajo social y orientación	76,3%	32,0%	57,9%	82,3%
Total Servicios	74,4%	35,3%	73,3%	77,5%
Deportes	76,8%	18,7%	77,3%	78,1%
Turismo y Hostelería	66,9%	44,3%	57,5%	75,7%
Otros Servicios	78,3%	31,6%	81,6%	75,9%

n/d: Se ha consignado este valor cuando la población no es suficiente para el cálculo del indicador

Fuente: Anuario de Indicadores Universitarios. Sistema Integrado de Información Universitaria (SIIU)

Grado. Rendimiento

Tasas de rendimiento, éxito y evaluación en Grado y 1^{er} y 2^o ciclo por comunidad autónoma.
Curso 2013-2014

	Grado				1º y 2º ciclo			
	Total estudiantes matriculados	Rendi- miento	Éxito	Evalua- ción	Total estudiantes matriculados	Rendi- miento	Éxito	Evalua- ción
Total	1.190.042	77,2%	87,4%	88,3%	226.785	68,4%	89,2%	76,6%
Univ. presenciales	1.007.724	79,8%	87,6%	91,2%	203.395	68,3%	89,3%	76,6%
Andalucía	182.302	76,1%	86,1%	88,4%	50.392	58,4%	87,2%	66,9%
Aragón	26.867	79,6%	87,5%	91,0%	5.296	77,5%	92,3%	84,0%
Asturias (Ppdo. de)	16.794	73,3%	82,9%	88,4%	4.983	64,5%	87,7%	73,6%
Balears (Illes)	11.982	77,4%	85,8%	90,3%	968	64,8%	87,5%	74,0%
Canarias	33.725	72,3%	84,9%	85,2%	7.239	59,6%	81,5%	73,1%
Cantabria	8.807	76,5%	84,4%	90,6%	1.675	80,9%	93,1%	86,9%
Castilla - La Mancha	24.505	78,4%	87,1%	90,1%	2.122	79,2%	92,3%	85,8%
Castilla y León	66.450	81,5%	88,0%	92,6%	14.339	74,1%	89,5%	82,8%
Cataluña	160.158	84,2%	89,6%	94,0%	18.002	79,5%	93,3%	85,2%
Comunitat Valenciana	108.531	82,6%	89,1%	92,7%	31.121	68,1%	90,0%	75,7%
Extremadura	19.001	77,8%	86,2%	90,2%	2.515	66,9%	85,9%	77,9%
Galicia	46.578	74,6%	84,4%	88,4%	12.775	61,1%	85,4%	71,5%
Madrid (Com. de)	200.297	82,0%	88,2%	93,0%	38.761	74,8%	90,2%	83,0%
Murcia (Región de)	40.608	76,4%	87,1%	87,7%	3.480	76,1%	92,0%	82,7%
Navarra (Com. Foral de)	13.494	86,6%	90,1%	96,1%	1.624	89,8%	95,9%	93,6%
País Vasco	44.155	79,4%	88,7%	89,6%	7.085	77,2%	93,8%	82,3%
Rioja (La)	3.470	78,1%	78,6%	99,4%	1.018	75,8%	93,0%	81,5%
Univ. no presenciales	182.318	51,0%	85,2%	59,9%	23.390	68,5%	88,6%	77,3%

Fuente: Anuario de Indicadores Universitarios. Sistema Integrado de Información Universitaria (SIU)

Grado. Abandono

Tasas globales de abandono y cambio del estudio en Grado por tipo de universidad. Cohorte de nuevo ingreso de 2009-2010

	Total		Univ. Públicas		Univ. Privadas	
	Abandono del estudio	Cambio de estudio	Abandono del estudio	Cambio de estudio	Abandono del estudio	Cambio de estudio
Total	32,0%	10,9%	32,7%	11,2%	29,0%	9,8%
Presencialidad de la universidad						
Univ. Presenciales	24,0%	11,2%	25,1%	11,4%	18,2%	10,4%
Univ. No presenciales	60,5%	9,8%	62,8%	10,3%	53,5%	8,3%

Tasas globales de abandono y cambio del estudio en Grado por rama de enseñanza. Cohorte de nuevo ingreso de 2009-2010

	Total		Univ. Públicas		Univ. Privadas	
	Abandono del estudio	Cambio de estudio	Abandono del estudio	Cambio de estudio	Abandono del estudio	Cambio de estudio
Total	32,0%	10,9%	32,7%	11,2%	29,0%	9,8%
Rama de enseñanza						
Ciencias Sociales y Jurídicas	29,4%	10,8%	28,9%	11,1%	31,5%	9,7%
Ingeniería y Arquitectura	31,6%	11,6%	36,4%	12,9%	14,8%	7,2%
Artes y Humanidades	46,0%	11,6%	45,9%	11,7%	47,9%	11,3%
Ciencias de la Salud	29,4%	8,5%	29,2%	7,9%	30,0%	11,0%
Ciencias	29,8%	16,7%	29,9%	16,6%	29,3%	21,4%

Tasas globales de abandono y cambio del estudio en Grado en universidades públicas presenciales por nota de admisión al estudio. Cohorte de nuevo ingreso en el curso 2009-2010

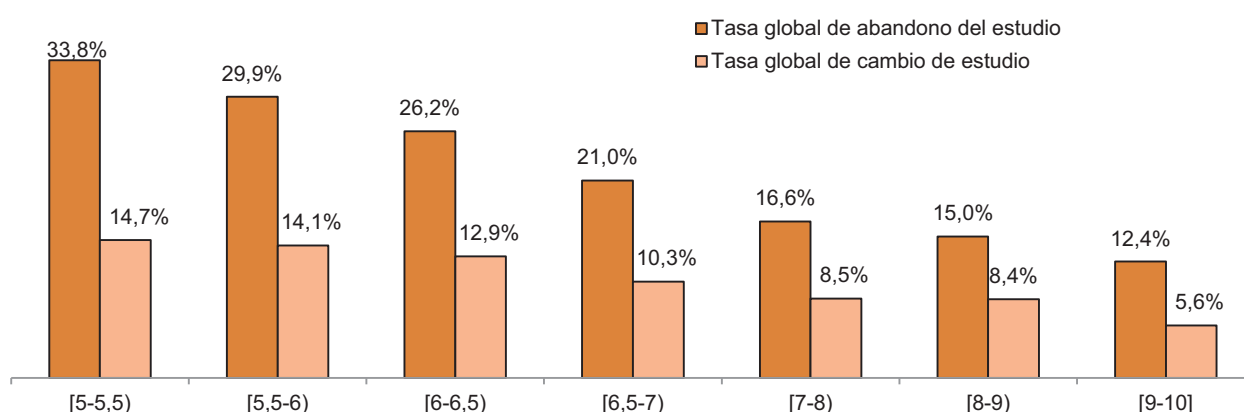

Definiciones:

Tasa de abandono de estudio: Porcentaje de estudiantes de una cohorte de nuevo ingreso en estudios de grado que no se encuentran matriculados en el estudio en los dos cursos siguientes

Tasa de cambio de estudio: Porcentaje de estudiantes de una cohorte de nuevo ingreso en estudios de grado que se matriculan en otro estudio en los dos cursos siguientes

Fuente: Anuario de Indicadores Universitarios. Sistema Integrado de Información Universitaria (SIIU)

Grado. Abandono

Tasas globales de abandono y cambio del estudio en Grado por comunidad autónoma. Cohorte de nuevo ingreso de 2009-2010

	Total		Univ. Públicas		Univ. Privadas	
	Abandono del estudio	Cambio de estudio	Abandono del estudio	Cambio de estudio	Abandono del estudio	Cambio de estudio
Total	32,0%	10,9%	32,7%	11,2%	29,0%	9,8%
Univ. Presenciales	24,0%	11,2%	25,1%	11,4%	18,2%	10,4%
Andalucía	24,3%	11,6%	24,3%	11,6%	-	-
Aragón	28,4%	13,1%	21,3%	11,8%	64,8%	19,7%
Asturias (Principado de)	24,8%	10,1%	24,8%	10,1%	-	-
Balears (Illes)	31,6%	14,3%	31,6%	14,3%	-	-
Canarias	31,8%	11,5%	31,8%	11,5%	-	-
Cantabria	19,3%	12,4%	19,3%	12,4%	-	-
Castilla - La Mancha	18,0%	7,1%	18,0%	7,1%	-	-
Castilla y León	16,0%	8,1%	15,9%	8,4%	16,8%	6,2%
Cataluña	26,2%	11,6%	27,6%	11,7%	18,8%	11,1%
Comunitat Valenciana	20,6%	8,4%	21,1%	7,7%	18,2%	11,9%
Extremadura	20,2%	10,0%	20,2%	10,0%	-	-
Galicia	22,2%	8,9%	22,2%	8,9%	-	-
Madrid (Comunidad de)	24,1%	12,6%	26,2%	13,3%	16,5%	9,9%
Murcia (Región de)	23,3%	11,5%	25,2%	12,2%	18,0%	9,5%
Navarra (Comunidad Foral de)	16,9%	9,7%	14,0%	6,5%	17,3%	10,1%
País Vasco	17,4%	10,1%	-	-	17,4%	10,1%
Rioja (La)	32,9%	17,9%	32,9%	17,9%	-	-
Univ. No presenciales	60,5%	9,8%	62,8%	10,3%	53,5%	8,3%

Tasas parciales de abandono del estudio en Grado en universidades presenciales por comunidad autónoma. Cohorte de nuevo ingreso de 2009-2010

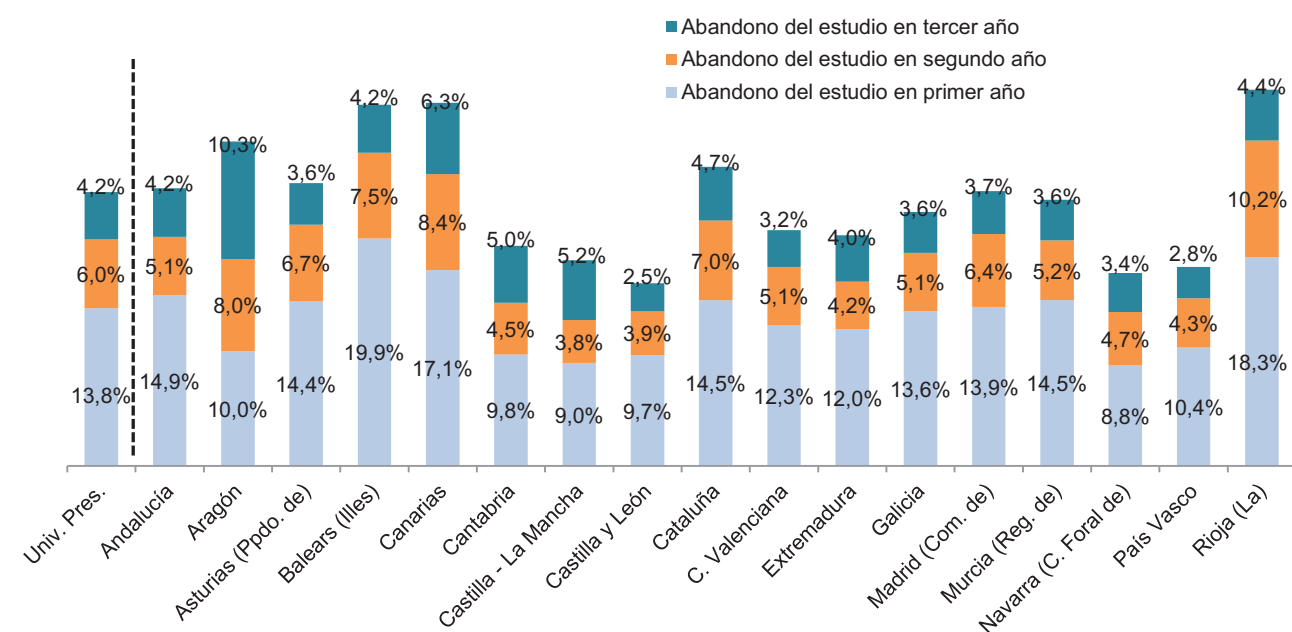

Fuente: Anuario de Indicadores Universitarios. Sistema Integrado de Información Universitaria (SIIU)

Grado. Abandono

Tasas parciales de abandono y cambio del estudio en Grado por tipo de universidad. Cohorte de nuevo ingreso de 2010-2011

	Total				Univ. Públicas				Univ. Privadas			
	Abandono del estudio		Cambio del estudio		Abandono del estudio		Cambio del estudio		Abandono del estudio		Cambio del estudio	
	1º año	2º año	1º año	2º año	1º año	2º año	1º año	2º año	1º año	2º año	1º año	2º año
Total	21,2%	8,9%	8,1%	3,0%	22,1%	9,1%	8,4%	3,0%	15,9%	7,4%	6,0%	2,4%
Presencialidad de la universidad												
Univ. Presenciales	16,2%	7,3%	8,3%	3,2%	16,9%	7,6%	8,6%	3,2%	11,5%	5,1%	6,4%	2,6%
Univ. No presenciales	41,7%	15,3%	6,9%	2,1%	44,7%	15,5%	7,4%	2,2%	28,9%	14,3%	4,8%	1,8%

Tasas parciales de abandono y cambio del estudio en Grado por rama de enseñanza. Cohorte de nuevo ingreso de 2010-2011

	Total				Univ. Públicas				Univ. Privadas			
	Abandono del estudio		Cambio del estudio		Abandono del estudio		Cambio del estudio		Abandono del estudio		Cambio del estudio	
	1º año	2º año	1º año	2º año	1º año	2º año	1º año	2º año	1º año	2º año	1º año	2º año
Total	21,2%	8,9%	8,1%	3,0%	22,1%	9,1%	8,4%	3,0%	15,9%	7,4%	6,0%	2,4%
Rama de enseñanza												
Ciencias Sociales y Jurídicas	20,7%	8,4%	7,5%	2,4%	21,3%	8,4%	7,8%	2,5%	17,5%	8,1%	5,8%	2,2%
Ingeniería y Arquitectura	21,1%	10,2%	9,5%	4,7%	23,3%	11,1%	10,5%	5,2%	8,7%	5,3%	3,6%	2,2%
Artes y Humanidades	27,4%	10,8%	8,5%	2,6%	27,3%	10,7%	8,6%	2,6%	29,2%	11,5%	6,9%	2,3%
Ciencias de la Salud	17,6%	6,8%	6,0%	2,0%	17,9%	6,8%	5,4%	1,6%	16,5%	7,0%	8,2%	3,1%
Ciencias	23,9%	9,5%	12,1%	3,9%	23,8%	9,5%	11,9%	3,8%	24,8%	10,4%	18,7%	7,9%

Tasas parciales acumuladas de abandono y cambio del estudio en Grado en universidades públicas presenciales por nota de admisión al estudio. Cohorte de nuevo ingreso de 2010-2011

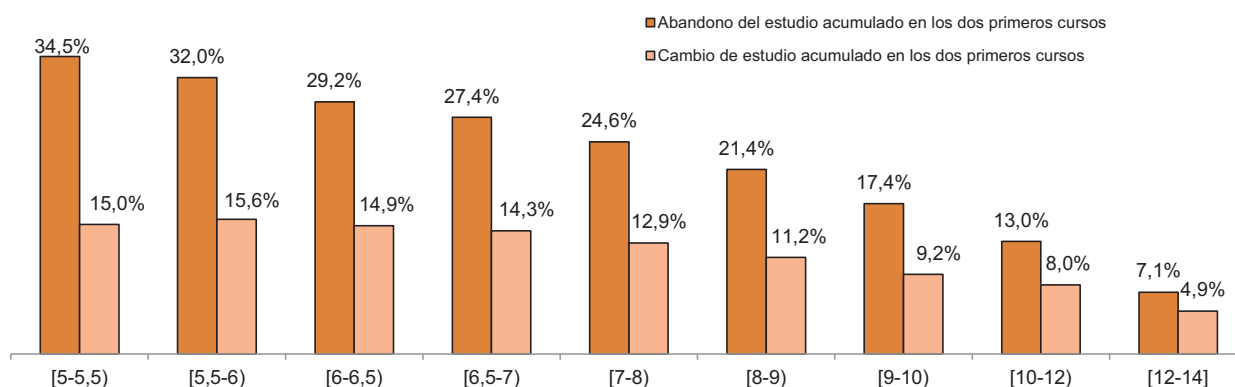

Definiciones:

Tasa de abandono de estudio: Porcentaje de estudiantes de una cohorte de nuevo ingreso en estudios de grado que no se encuentran matriculados en el estudio en los dos cursos siguientes

Tasa de cambio de estudio: Porcentaje de estudiantes de una cohorte de nuevo ingreso en estudios de grado que se matriculan en otro estudio en los dos cursos siguientes

Fuente: Anuario de Indicadores Universitarios. Sistema Integrado de Información Universitaria (SIU)

Grado. Abandono

Tasas parciales de abandono y cambio del estudio en Grado por comunidad autónoma. Cohorte de nuevo ingreso de 2010-2011

	Total				Univ. Públicas				Univ. Privadas			
	Abandono del estudio		Cambio del estudio		Abandono del estudio		Cambio del estudio		Abandono del estudio		Cambio del estudio	
	1º año	2º año	1º año	2º año	1º año	2º año	1º año	2º año	1º año	2º año	1º año	2º año
Total	21,2%	8,9%	8,1%	3,0%	22,1%	9,1%	8,4%	3,0%	15,9%	7,4%	6,0%	2,4%
Univ. Presenciales	16,2%	7,3%	8,3%	3,2%	16,9%	7,6%	8,6%	3,2%	11,5%	5,1%	6,4%	2,6%
Andalucía	16,9%	7,4%	8,9%	3,1%	16,9%	7,4%	8,9%	3,1%	-	-	-	-
Aragón	18,0%	8,2%	9,4%	4,5%	18,5%	7,7%	9,6%	4,3%	10,5%	13,8%	7,1%	7,0%
Asturias (Principado de)	19,3%	8,1%	8,9%	3,2%	19,3%	8,1%	8,9%	3,2%	-	-	-	-
Balears (Illes)	23,2%	8,0%	11,1%	2,8%	23,2%	8,0%	11,1%	2,8%	-	-	-	-
Canarias	20,0%	10,2%	8,4%	3,2%	20,0%	10,2%	8,4%	3,2%	-	-	-	-
Cantabria	16,4%	9,5%	8,0%	4,6%	16,4%	9,5%	8,0%	4,6%	-	-	-	-
Castilla - La Mancha	14,4%	7,9%	7,5%	2,7%	14,4%	7,9%	7,5%	2,7%	-	-	-	-
Castilla y León	14,3%	5,5%	5,8%	2,7%	14,9%	5,9%	6,3%	3,1%	12,0%	3,6%	3,8%	1,4%
Cataluña	17,6%	8,4%	9,3%	3,6%	17,8%	8,8%	9,4%	3,6%	16,2%	5,6%	8,8%	3,5%
Comunitat Valenciana	16,3%	7,2%	7,3%	3,0%	16,6%	7,4%	7,4%	3,0%	14,2%	6,2%	7,0%	3,1%
Extremadura	12,5%	5,8%	6,5%	2,8%	12,5%	5,8%	6,5%	2,8%	-	-	-	-
Galicia	15,3%	6,5%	8,0%	2,6%	15,3%	6,5%	8,0%	2,6%	-	-	-	-
Madrid (Comunidad de)	14,1%	6,1%	8,2%	2,8%	15,9%	6,9%	9,2%	3,0%	9,8%	4,4%	6,0%	2,2%
Murcia (Región de)	14,0%	7,2%	7,9%	3,0%	15,6%	7,5%	8,2%	3,2%	10,3%	6,6%	7,0%	2,5%
Navarra (C. Foral de)	15,8%	11,4%	9,5%	8,4%	21,0%	18,2%	11,8%	13,9%	10,9%	5,2%	7,4%	3,3%
País Vasco	17,0%	6,0%	9,8%	3,0%	19,1%	6,3%	10,9%	2,9%	8,1%	4,9%	5,1%	3,2%
Rioja (La)	18,3%	13,0%	8,1%	6,2%	18,3%	13,0%	8,1%	6,2%	-	-	-	-
Univ. No presenciales	41,7%	15,3%	6,9%	2,1%	44,7%	15,5%	7,4%	2,2%	28,9%	14,3%	4,8%	1,8%

Tasas parciales acumuladas de abandono y cambio del estudio en Grado en universidades presenciales por comunidad autónoma. Cohorte de nuevo ingreso de 2010-2011

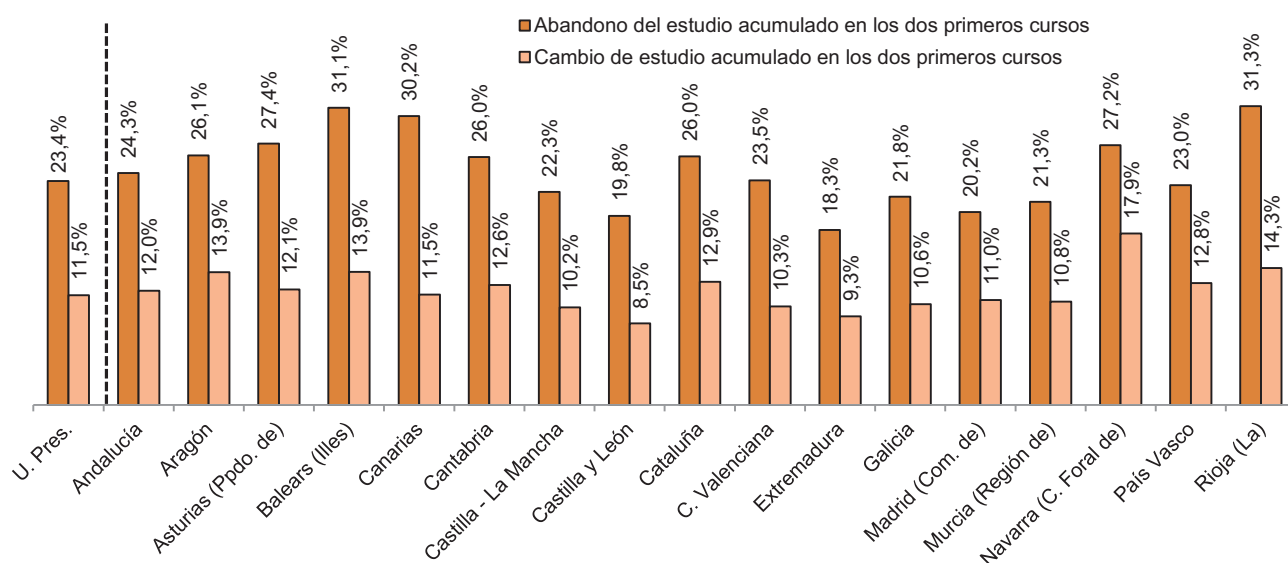

Fuente: Anuario de Indicadores Universitarios. Sistema Integrado de Información Universitaria (SIIU)

Grado. Abandono

Tasas de abandono y cambio del estudio en primer año en Grado por tipo de universidad. Cohorte de nuevo ingreso de 2011-2012

	Total		Univ. Públicas		Univ. Privadas	
	Abandono del estudio en 1º año	Cambio del estudio en 1º año	Abandono del estudio en 1º año	Cambio del estudio en 1º año	Abandono del estudio en 1º año	Cambio del estudio en 1º año
Total	22,5%	8,0%	23,3%	8,3%	17,8%	6,2%
Presencialidad de la universidad						
Univ. Presenciales	17,2%	8,3%	17,8%	8,5%	13,3%	6,5%
Univ. No presenciales	42,8%	6,8%	45,7%	7,2%	29,3%	5,2%

Tasas de abandono y cambio del estudio en primer año en Grado por rama de enseñanza. Cohorte de nuevo ingreso de 2011-2012

	Total		Univ. Públicas		Univ. Privadas	
	Abandono del estudio en 1º año	Cambio del estudio en 1º año	Abandono del estudio en 1º año	Cambio del estudio en 1º año	Abandono del estudio en 1º año	Cambio del estudio en 1º año
Total	22,5%	8,0%	23,3%	8,3%	17,8%	6,2%
Rama de enseñanza						
Ciencias Sociales y Jurídicas	21,8%	7,2%	22,4%	7,5%	18,5%	5,8%
Ingeniería y Arquitectura	24,5%	10,3%	25,6%	10,9%	16,3%	5,3%
Artes y Humanidades	29,3%	8,8%	29,4%	8,9%	26,2%	6,7%
Ciencias de la Salud	17,4%	6,0%	17,8%	5,7%	15,8%	7,3%
Ciencias	24,5%	11,0%	24,6%	11,0%	19,1%	10,4%

Tasas de abandono y cambio del estudio en primer año en Grado en universidades públicas presenciales por nota de admisión al estudio. Cohorte de nuevo ingreso de 2011-2012

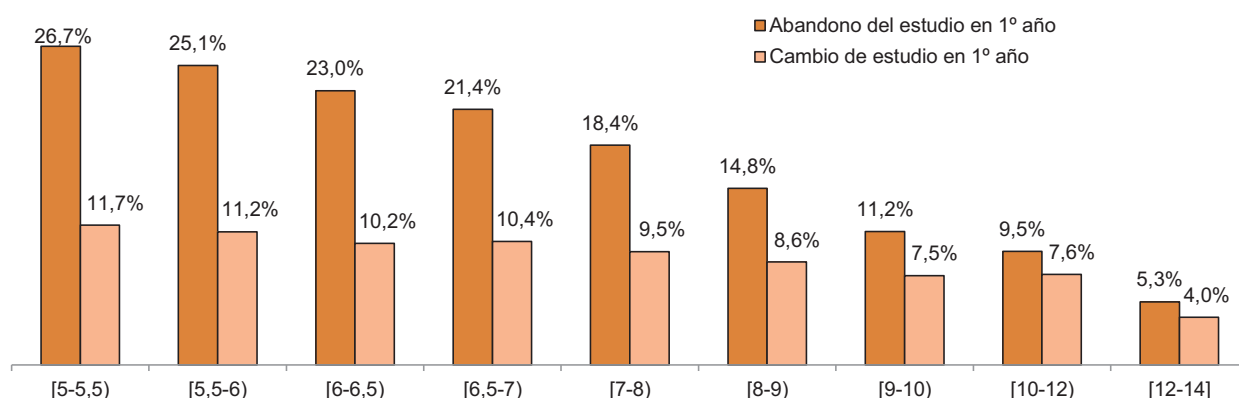

Definiciones:

Tasa de abandono de estudio: Porcentaje de estudiantes de una cohorte de nuevo ingreso en estudios de grado que no se encuentran matriculados en el estudio en los dos cursos siguientes

Tasa de cambio de estudio: Porcentaje de estudiantes de una cohorte de nuevo ingreso en estudios de grado que se matriculan en otro estudio en los dos cursos siguientes

Fuente: Anuario de Indicadores Universitarios. Sistema Integrado de Información Universitaria (SIU)

Grado. Abandono

Tasas de abandono y cambio del estudio en primer año en Grado por comunidad autónoma. Cohorte de nuevo ingreso de 2011-2012

	Total		Univ. Públicas		Univ. Privadas	
	Abandono del estudio en 1º año	Cambio de estudio en 1º año	Abandono del estudio en 1º año	Cambio de estudio en 1º año	Abandono del estudio en 1º año	Cambio de estudio en 1º año
Total	22,5%	8,0%	23,3%	8,3%	17,8%	6,2%
Univ. Presenciales	17,2%	8,3%	17,8%	8,5%	13,3%	6,5%
Andalucía	18,6%	9,5%	18,6%	9,5%	-	-
Aragón	16,3%	8,7%	16,7%	8,8%	10,6%	7,7%
Asturias (Principado de)	18,5%	7,0%	18,5%	7,0%	-	-
Balears (Illes)	23,6%	11,1%	23,6%	11,1%	-	-
Canarias	22,6%	8,3%	22,6%	8,3%	-	-
Cantabria	17,0%	7,4%	17,0%	7,4%	-	-
Castilla - La Mancha	17,7%	8,9%	17,7%	8,9%	-	-
Castilla y León	12,3%	5,5%	11,8%	5,8%	15,0%	3,8%
Cataluña	19,9%	9,3%	20,2%	9,2%	17,5%	10,1%
Comunitat Valenciana	17,1%	7,2%	17,8%	7,2%	12,8%	6,9%
Extremadura	17,1%	9,3%	17,1%	9,3%	-	-
Galicia	15,3%	7,5%	15,3%	7,5%	-	-
Madrid (Comunidad de)	15,1%	7,9%	16,3%	8,7%	11,8%	5,7%
Murcia (Región de)	17,7%	8,1%	17,8%	8,6%	17,7%	6,4%
Navarra (Comunidad Foral de)	19,4%	13,8%	29,6%	21,0%	10,6%	7,6%
País Vasco	15,1%	7,9%	16,5%	8,5%	9,5%	5,4%
Rioja (La)	17,5%	7,8%	17,5%	7,8%	-	-
Univ. No presenciales	42,8%	6,8%	45,7%	7,2%	29,3%	5,2%

Grado. Tasa de renovación

Evolución de la tasa de renovación en Grado y 1^{er} y 2^o ciclo por tipo de universidad.

	Total	Univ. Públicas	Univ. Privadas
2013-2014	26,3%	25,7%	29,9%
2012-2013	27,3%	26,9%	29,6%
2011-2012	28,6%	28,0%	33,3%
2010-2011	29,1%	28,1%	37,0%
2009-2010	27,7%	26,6%	36,2%

Tasa de renovación en Grado y 1^{er} y 2^o ciclo por tipo de universidad. Curso 2013-2014

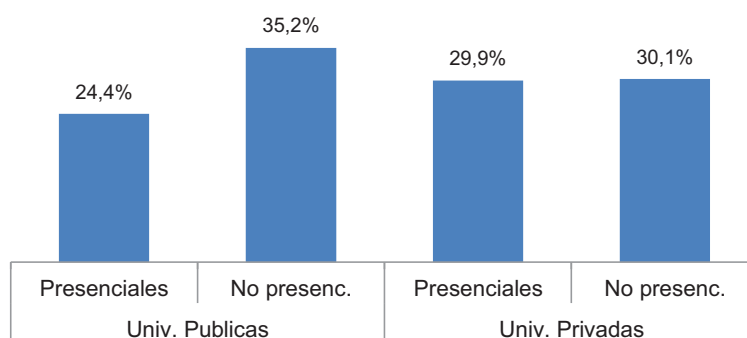

Tasa de renovación en Grado y 1^{er} y 2^o ciclo por rama de enseñanza. Curso 2013-2014

	Total	Univ. Públicas		Univ. Privadas			
		Total	Univ. Presenciales	Univ. No Presenciales	Total	Univ. Presenciales	Univ. No Presenciales
Total	26,3%	25,7%	24,4%	35,2%	29,9%	29,9%	30,1%
Rama de enseñanza							
Ciencias Sociales y Jurídicas	26,7%	25,8%	24,4%	34,9%	32,0%	33,0%	30,2%
Ingeniería y Arquitectura	24,7%	24,4%	23,7%	41,1%	27,7%	27,3%	29,2%
Artes y Humanidades	27,1%	27,2%	25,6%	32,5%	25,9%	27,7%	22,9%
Ciencias de la Salud	26,5%	26,3%	24,5%	35,8%	27,2%	26,4%	32,8%
Ciencias	26,2%	26,2%	24,8%	38,1%	28,1%	28,1%	-

Tasa de renovación en Grado y 1^{er} y 2^o ciclo en universidades presenciales por comunidad autónoma. Curso 2013-2014

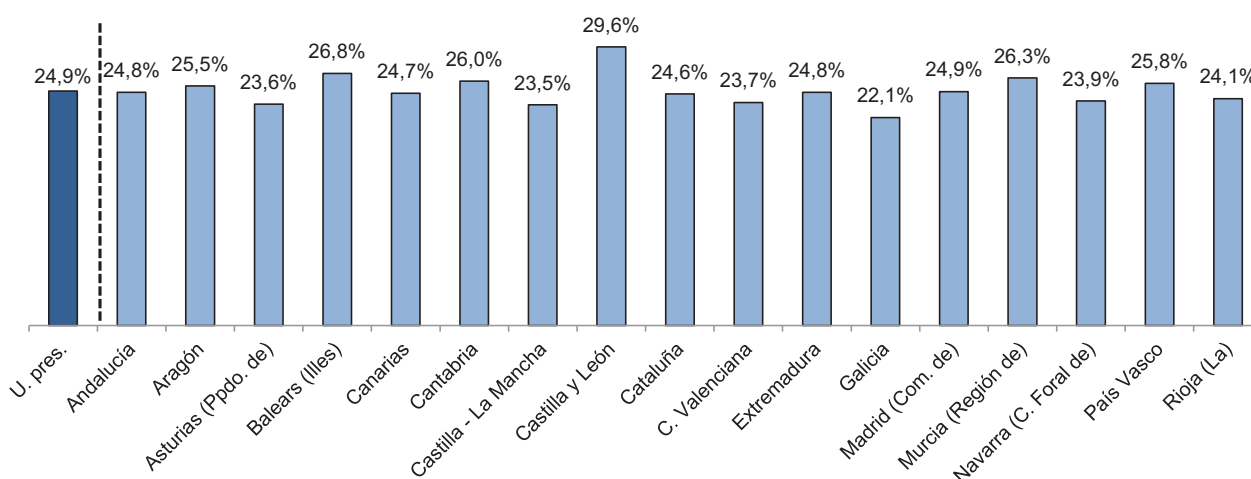

Definiciones:

Tasa de renovación: Proporción de estudiantes en la titulación que son de nuevo ingreso en el curso de referencia

Fuente: Anuario de Indicadores Universitarios. Sistema Integrado de Información Universitaria (SIU)

Grado. Tasa de renovación

Tasa de renovación en Grado y 1º y 2º ciclo por ámbito de estudio. Curso 2013-2014

	Total	Univ. Públicas	Univ. Privadas
Total	26,3%	25,7%	29,9%
Ámbito de estudio			
Total Educación	29,7%	27,0%	40,6%
Formación de docentes de enseñanza infantil	29,9%	27,1%	39,9%
Formación de docentes de enseñanza primaria	33,1%	28,8%	48,2%
Otra Formación de personal docente y cc. de la educ.	23,6%	24,2%	20,4%
Total Artes y humanidades	26,8%	27,0%	24,5%
Técnicas audiovisuales y medios de comunicación	24,7%	25,7%	22,9%
Artes	26,3%	26,2%	28,9%
Lenguas	27,6%	27,7%	24,2%
Humanidades	27,3%	27,3%	26,5%
Total Ciencias sociales y derecho	26,1%	25,8%	28,0%
Psicología	28,9%	29,0%	28,5%
Economía	24,7%	24,5%	32,0%
Otras Ciencias sociales y del comportamiento	30,0%	29,5%	33,7%
Periodismo e información	23,8%	22,9%	27,2%
Administración y gestión de empresas	25,4%	24,9%	29,0%
Otra Educación comercial y empresarial	27,3%	27,7%	25,1%
Derecho	24,5%	24,3%	25,8%
Total Ciencias e informática	26,5%	26,2%	31,4%
Ciencias de la vida	24,5%	24,5%	27,6%
Ciencias Físicas, químicas, geológicas	27,3%	27,2%	32,2%
Matemáticas y Estadística	29,6%	29,7%	n/d
Informática	27,0%	26,3%	32,0%
Total Ingeniería, industria y construcción	24,3%	24,2%	25,9%
Ingenierías	26,6%	26,4%	30,8%
Arquitectura y construcción	18,8%	18,7%	19,8%
Total Agricultura y veterinaria	23,1%	22,3%	30,2%
Agricultura, ganadería y pesca	25,1%	24,7%	35,3%
Veterinaria	19,8%	17,7%	28,5%
Total Salud y servicios sociales	25,6%	25,2%	27,0%
Medicina	18,9%	17,6%	27,4%
Enfermería y atención a enfermos	29,2%	30,2%	25,5%
Otras ciencias de la Salud	25,8%	25,5%	26,8%
Trabajo social y orientación	29,0%	28,4%	43,1%
Total Servicios	27,3%	27,1%	28,2%
Deportes	23,4%	21,9%	26,6%
Turismo y Hostelería	30,1%	29,9%	32,6%
Otros Servicios	26,8%	26,3%	40,9%

Definiciones:

Tasa de renovación: Proporción de estudiantes en la titulación que son de nuevo ingreso en el curso de referencia

n/d: Se ha consignado este valor cuando la población no es suficiente para el cálculo del indicador

Fuente: Anuario de Indicadores Universitarios. Sistema Integrado de Información Universitaria (SIIU)

Grado. Graduación

Tasas de idoneidad y graduación en grados de 4 años de duración por tipo de universidad. Cohorte de entrada 2009-2010

	Total		Univ. Públicas		Univ. Privadas	
	Tasa de idoneidad	Tasa de graduación	Tasa de idoneidad	Tasa de graduación	Tasa de idoneidad	Tasa de graduación
Total	34,0%	49,6%	32,5%	48,3%	48,1%	61,7%
Presencialidad de la universidad						
Univ. Presenciales	35,8%	51,8%	34,2%	50,5%	51,3%	63,6%
Univ. No presenciales	7,4%	16,4%	5,1%	11,6%	20,3%	43,5%

Tasas de idoneidad y graduación en grados de 4 años de duración por rama de enseñanza. Cohorte de entrada 2009-2010

	Total		Univ. Públicas		Univ. Privadas	
	Tasa de idoneidad	Tasa de graduación	Tasa de idoneidad	Tasa de graduación	Tasa de idoneidad	Tasa de graduación
Total	34,0%	49,6%	32,5%	48,3%	48,1%	61,7%
Rama de enseñanza						
Ciencias Sociales y Jurídicas	35,8%	51,9%	34,3%	50,6%	48,2%	62,4%
Ingeniería y Arquitectura	14,3%	30,5%	11,6%	27,9%	40,2%	54,7%
Artes y Humanidades	25,8%	40,6%	25,0%	40,0%	41,8%	52,5%
Ciencias de la Salud	50,5%	63,9%	50,0%	63,5%	54,7%	66,4%
Ciencias	24,5%	42,2%	23,9%	41,6%	40,7%	57,3%

Duración media por rama de enseñanza

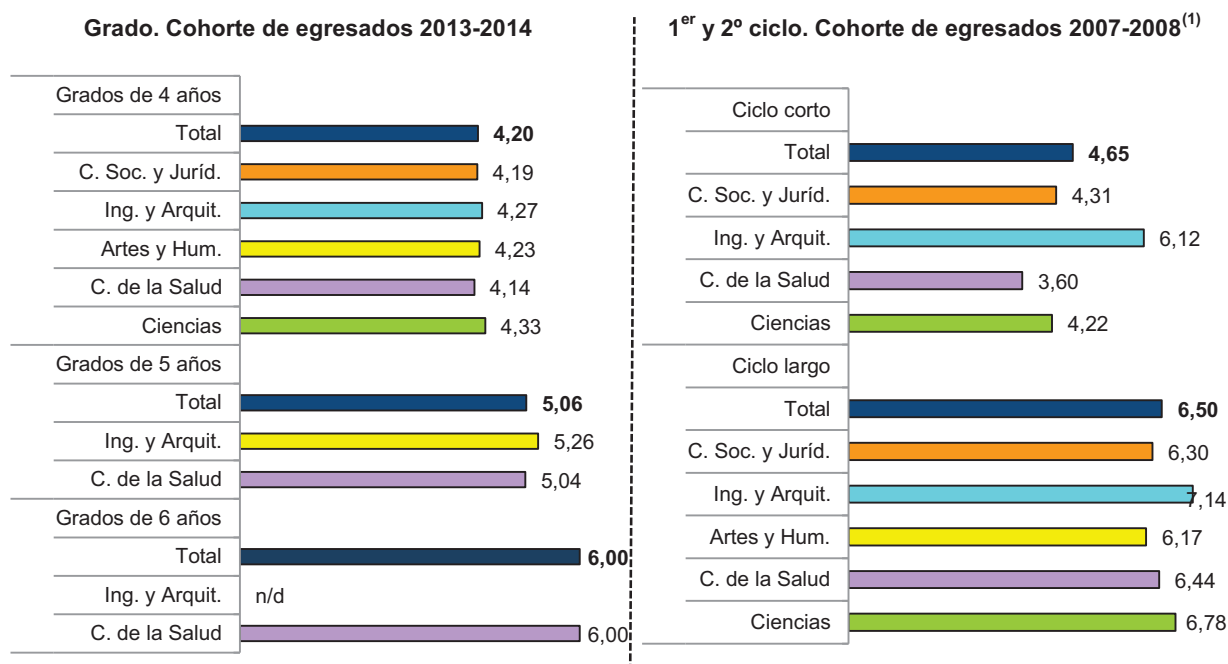

Definiciones:

Tasa de idoneidad: Porcentaje de estudiantes de nuevo ingreso en el estudio en el curso X que finalizan el estudio inicial en el curso de finalización teórico o antes.

Tasa de graduación: Porcentaje de estudiantes de nuevo ingreso en el estudio en el curso X que finalizan el estudio inicial en el curso de finalización teórico, antes o un año después.

Duración media: Número medio de años que tardan los estudiantes en graduarse

(1) El curso 2007-08 es el último curso previo al comienzo del proceso de adaptación al sistema europeo de educación superior

Fuente: Anuario de Indicadores Universitarios. Sistema Integrado de Información Universitaria (SIU)

Grado. Duración de los estudios

Duración media de los estudios de Grado según su duración teórica por ámbito de estudio.
Cohorte de egresados 2013-2014

	Total	Duración teórica del estudio		
		4 años	5 años	6 años
Total	4,22	4,20	5,05	6,00
Ámbito de estudio				
Total Educación	4,10	4,10	-	-
Formación de docentes de enseñanza infantil	4,08	4,07	-	-
Formación de docentes de enseñanza primaria	4,10	4,09	-	-
Otra Formación de personal docente y cc. de la educ.	4,19	4,20	-	-
Total Artes y humanidades	4,24	4,24	-	-
Técnicas audiovisuales y medios de comunicación	4,27	4,27	-	-
Artes	4,20	4,20	-	-
Lenguas	4,23	4,23	-	-
Humanidades	4,27	4,27	-	-
Total Ciencias sociales y derecho	4,26	4,26	-	-
Psicología	4,28	4,28	-	-
Economía	4,31	4,31	-	-
Otras Ciencias sociales y del comportamiento	4,26	4,26	-	-
Periodismo e información	4,19	4,19	-	-
Administración y gestión de empresas	4,27	4,27	-	-
Otra Educación comercial y empresarial	4,20	4,20	-	-
Derecho	4,26	4,26	-	-
Total Ciencias e informática	4,35	4,35	-	-
Ciencias de la vida	4,33	4,33	-	-
Ciencias Físicas, químicas, geológicas	4,38	4,38	-	-
Matemáticas y Estadística	4,38	4,38	-	-
Informática	4,34	4,34	-	-
Total Ingeniería, industria y construcción	4,27	4,26	5,26	6,00
Ingenierías	4,21	4,21	-	-
Arquitectura y construcción	4,49	4,44	5,26	n/d
Total Agricultura y veterinaria	4,30	4,24	n/d	-
Agricultura, ganadería y pesca	4,21	4,21	-	-
Veterinaria	4,60	4,38	n/d	-
Total Salud y servicios sociales	4,21	4,11	5,04	6,00
Medicina	6,00	-	-	6,00
Enfermería y atención a enfermos	4,06	4,06	-	-
Otras ciencias de la Salud	4,32	4,16	5,04	-
Trabajo social y orientación	4,19	4,19	-	-
Total Servicios	4,27	4,27	-	-
Deportes	4,21	4,21	-	-
Turismo y Hostelería	4,35	4,35	-	-
Otros Servicios	4,22	4,22	-	-

Definición:

Duración media de los estudios: Número medio de años que tardan los estudiantes en graduarse, según la duración teórica del estudio

n/d: Se ha consignado este valor cuando el indicador no es significativo para esa desagregación.

Fuente: Anuario de Indicadores Universitarios. Sistema Integrado de Información Universitaria (SIU)

Grado. Nota del expediente

Distribución de los egresados de Grado por nota media del expediente académico. Curso 2013-2014

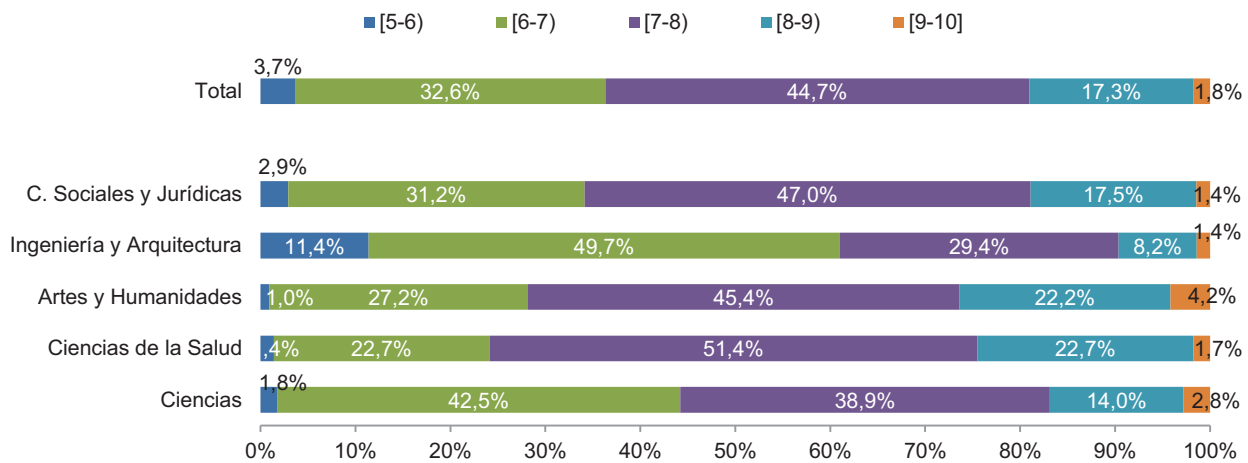

Nota media del expediente académico de los egresados de Grado por sexo. Curso 2013-2014

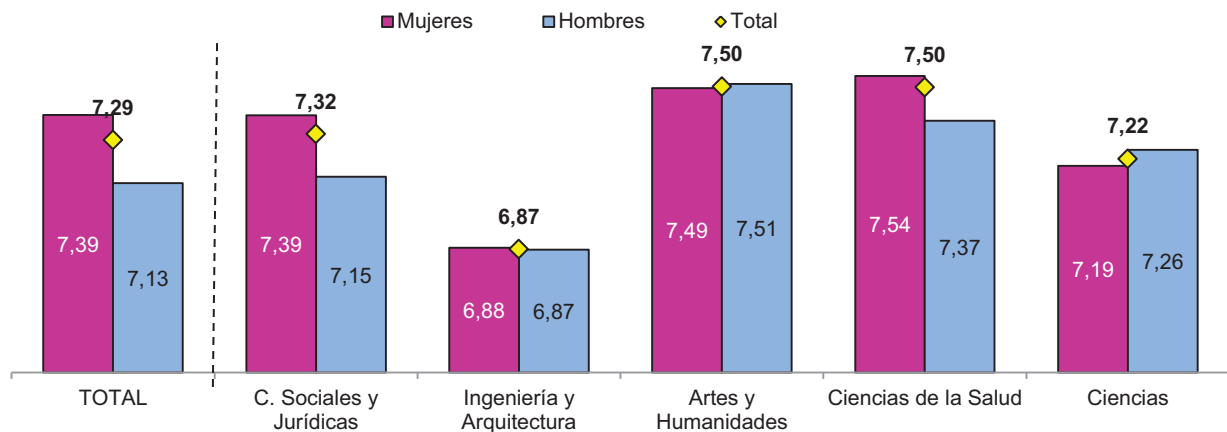

Nota media y cuartiles del expediente académico de los egresados de Grado por rama de enseñanza y tipo de universidad. Curso 2013-2014

	Total universidades			Univ. Públicas			Univ. Privadas		
	Nota media	Primer cuartil	Tercer cuartil	Nota media	Primer cuartil	Tercer cuartil	Nota media	Primer cuartil	Tercer cuartil
Total	7,29	6,74	7,82	7,31	6,75	7,83	7,24	6,70	7,75
C. Sociales y Jurídicas	7,32	6,79	7,82	7,32	6,8	7,84	7,29	6,77	7,79
Ingeniería y Arquitectura	6,87	6,31	7,32	6,89	6,37	7,31	6,77	5,99	7,39
Artes y Humanidades	7,50	6,91	8,02	7,50	6,92	8,03	7,48	6,86	7,98
Ciencias de la Salud	7,50	7,00	7,98	7,55	7,07	8,03	7,31	6,84	7,77
Ciencias	7,22	6,64	7,70	7,22	6,64	7,69	7,19	6,61	7,73

Definiciones:

Primer cuartil: Es la nota del expediente académico bajo la que se encuentra el 25% de los estudiantes egresados

Tercer cuartil: Es la nota del expediente académico bajo la que se encuentra el 75% de los estudiantes egresados

Nota media: Es la media aritmética de las notas de expediente académico de los estudiantes egresados

Fuente: Anuario de Indicadores Universitarios. Sistema Integrado de Información Universitaria (SIU)

Grado. Nota del expediente

Nota media y cuartiles del expediente académico de los egresados de Grado por ámbito de estudio. Curso 2013-2014

	Nota media del expediente académico	Cuartiles de la nota de expediente	
		Primer cuartil	Tercer cuartil
Total	7,29	6,74	7,82
Ámbito de estudio			
Total Educación	7,54	7,12	8,00
Formación de docentes de enseñanza infantil	7,59	7,22	8,08
Formación de docentes de enseñanza primaria	7,51	7,08	7,97
Otra Formación de personal docente y cc. de la educ.	7,49	7,08	7,87
Total Artes y humanidades	7,48	6,91	8,00
Técnicas audiovisuales y medios de comunicación	7,40	6,90	7,85
Artes	7,48	6,93	7,98
Lenguas	7,54	6,96	8,10
Humanidades	7,45	6,82	8,00
Total Ciencias sociales y derecho	7,13	6,59	7,59
Psicología	7,37	6,89	7,79
Economía	7,02	6,43	7,49
Otras Ciencias sociales y del comportamiento	7,35	6,80	7,83
Periodismo e información	7,36	6,88	7,82
Administración y gestión de empresas	6,97	6,47	7,39
Otra Educación comercial y empresarial	7,20	6,73	7,63
Derecho	7,08	6,49	7,54
Total Ciencias e informática	7,22	6,63	7,69
Ciencias de la vida	7,22	6,66	7,68
Ciencias Físicas, químicas, geológicas	7,20	6,60	7,66
Matemáticas y Estadística	7,18	6,52	7,65
Informática	7,24	6,67	7,73
Total Ingeniería, industria y construcción	6,84	6,29	7,30
Ingenierías	6,99	6,45	7,41
Arquitectura y construcción	6,56	6,05	6,95
Total Agricultura y veterinaria	6,97	6,40	7,48
Agricultura, ganadería y pesca	6,96	6,38	7,47
Veterinaria	7,17	6,78	7,50
Total Salud y servicios sociales	7,50	7,01	8,00
Medicina	7,63	7,17	8,05
Enfermería y atención a enfermos	7,71	7,31	8,16
Otras ciencias de la Salud	7,28	6,80	7,72
Trabajo social y orientación	7,30	6,80	7,73
Total Servicios	7,16	6,68	7,58
Deportes	7,23	6,77	7,65
Turismo y Hostelería	7,06	6,58	7,49
Otros Servicios	7,30	6,83	7,70

Definiciones:

Primer cuartil: Es la nota del expediente académico bajo la que se encuentra el 25% de los estudiantes egresados

Tercer cuartil: Es la nota del expediente académico bajo la que se encuentra el 75% de los estudiantes egresados

Nota media: Es la media aritmética de las notas de expediente académico de los estudiantes egresados

Fuente: Anuario de Indicadores Universitarios. Sistema Integrado de Información Universitaria (SIIU)

Grado. Evolución de indicadores

Evolución del número medio de créditos matriculados, presentados y superados en Grado

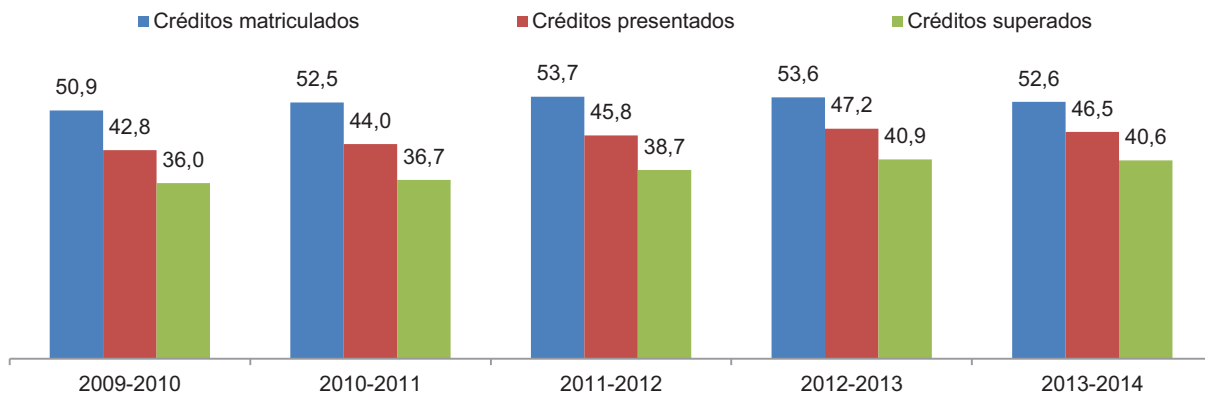

Evolución de la distribución de créditos matriculados en primera, segunda y tercera y sucesivas matrículas

	Grado				1 ^{er} y 2 ^o ciclo			
	Total créditos matriculados	Distribución según matrícula			Total créditos matriculados	Distribución según matrícula		
		1 ^a vez	2 ^a vez	3 ^a vez		1 ^a vez	2 ^a vez	3 ^a vez
2009-2010	10.040.518,50	98,0%	1,9%	0,1%	66.872.617,65	71,0%	15,3%	13,7%
2010-2011	28.143.327,60	94,5%	5,2%	0,2%	49.543.629,35	68,0%	15,9%	16,1%
2011-2012	43.394.562,55	89,6%	9,3%	1,0%	34.429.753,91	66,4%	15,3%	18,3%
2012-2013	54.889.895,75	88,2%	9,8%	2,0%	18.821.826,17	63,6%	16,4%	20,0%
2013-2014	62.503.905,50	87,5%	9,8%	2,7%	8.700.691,62	57,6%	17,7%	24,7%

Evolución de la tasa de rendimiento en Grado por rama de enseñanza

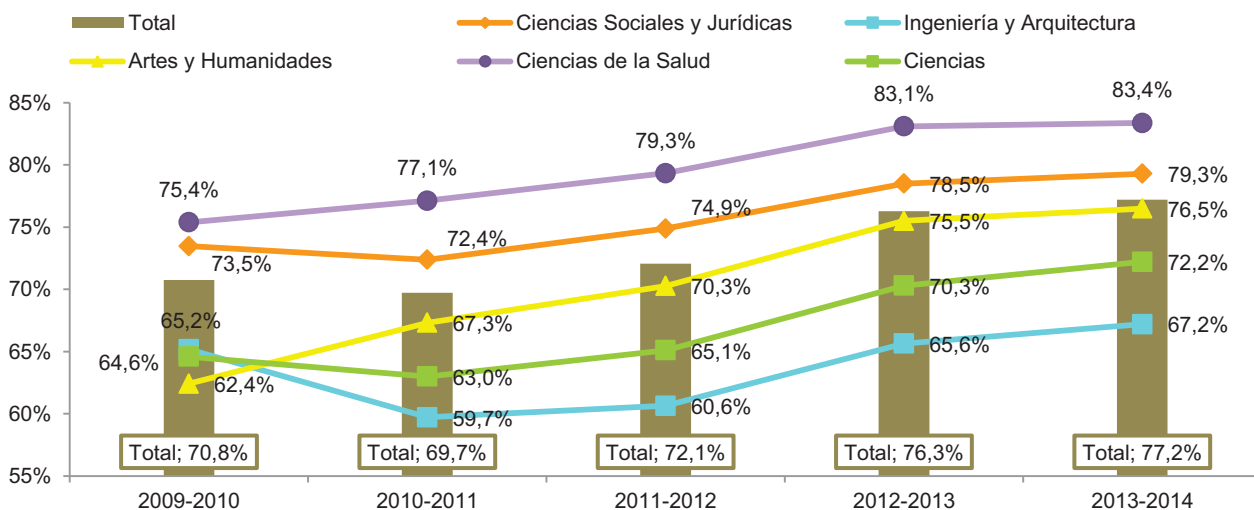

Fuente: Anuario de Indicadores Universitarios. Sistema Integrado de Información Universitaria (SIU)

Grado. Evolución de indicadores

Evolución de las tasas de abandono y cambio de estudio en primer año en Grado por rama de enseñanza

	2009-2010		2010-2011		2011-2012	
	Abandono del estudio en 1º año	Cambio del estudio en 1º año	Abandono del estudio en 1º año	Cambio del estudio en 1º año	Abandono del estudio en 1º año	Cambio del estudio en 1º año
Total	19,0%	7,1%	21,2%	8,1%	22,5%	8,0%
Ciencias Sociales y Jurídicas	17,5%	7,1%	20,7%	7,5%	21,8%	7,2%
Ingeniería y Arquitectura	17,6%	6,5%	21,1%	9,5%	24,5%	10,3%
Artes y Humanidades	28,8%	8,1%	27,4%	8,5%	29,3%	8,8%
Ciencias de la Salud	17,0%	5,4%	17,6%	6,0%	17,4%	6,0%
Ciencias	18,3%	11,2%	23,9%	12,1%	24,5%	11,0%

Evolución de las tasas de abandono y cambio de estudio en segundo año en Grado por rama de enseñanza

	2009-2010		2010-2011		2011-2012	
	Abandono del estudio en 2º año	Cambio del estudio en 2º año	Abandono del estudio en 2º año	Cambio del estudio en 2º año	Abandono del estudio en 2º año	Cambio del estudio en 2º año
Total	7,9%	2,5%	8,9%	3,0%	n/d	n/d
Ciencias Sociales y Jurídicas	7,4%	2,5%	8,4%	2,4%	n/d	n/d
Ingeniería y Arquitectura	7,8%	3,1%	10,2%	4,7%	n/d	n/d
Artes y Humanidades	10,7%	2,3%	10,8%	2,6%	n/d	n/d
Ciencias de la Salud	7,7%	2,1%	6,8%	2,0%	n/d	n/d
Ciencias	7,0%	3,6%	9,5%	3,9%	n/d	n/d

Evolución de la nota del expediente académico de los egresados de Grado por rama de enseñanza

■ C. Sociales y Jurídicas ■ Ingeniería y Arquitectura ■ Artes y Humanidades ■ C. de la Salud ■ Ciencias ◆ Total

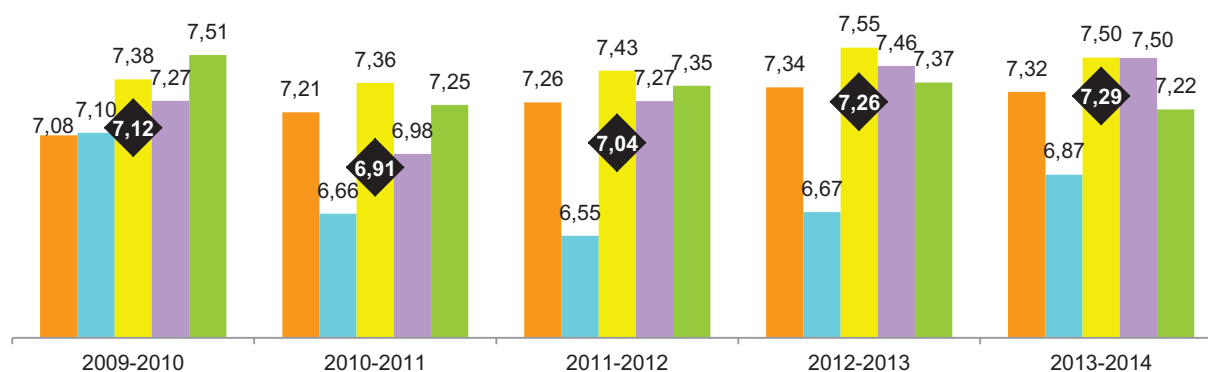

n/d: Indicador no disponible

Fuente: Anuario de Indicadores Universitarios. Sistema Integrado de Información Universitaria (SIIU)

Oferta de másteres y de plazas. Másteres verificados e impartidos

Número de másteres impartidos y estudiantes matriculados por tipo de universidad⁽²⁾

	Total		U. Públicas		U. Privadas	
	Nº Másteres	Estudiantes	Nº Másteres	Estudiantes	Nº Másteres	Estudiantes
2006-07	829	16.609	668	13.902	161	2.707
2007-08	1.539	34.689	1.256	29.737	283	4.952
2008-09	1.736	50.421	1.414	42.753	322	7.668
2009-10	2.036	81.485	1.761	68.791	275	12.694
2010-11	2.423	104.844	2.101	83.685	322	21.159
2011-12	2.629	115.834	2.191	88.561	442	27.273
2012-13	2.951	113.805	2.422	84.291	533	29.514
2013-14	3.306	122.882	2.690	86.055	621	36.827
2014-15 ⁽¹⁾	3.661	139.844	2.979	97.627	709	42.217

Número de másteres verificados⁽³⁾⁽⁴⁾⁽⁵⁾⁽⁶⁾

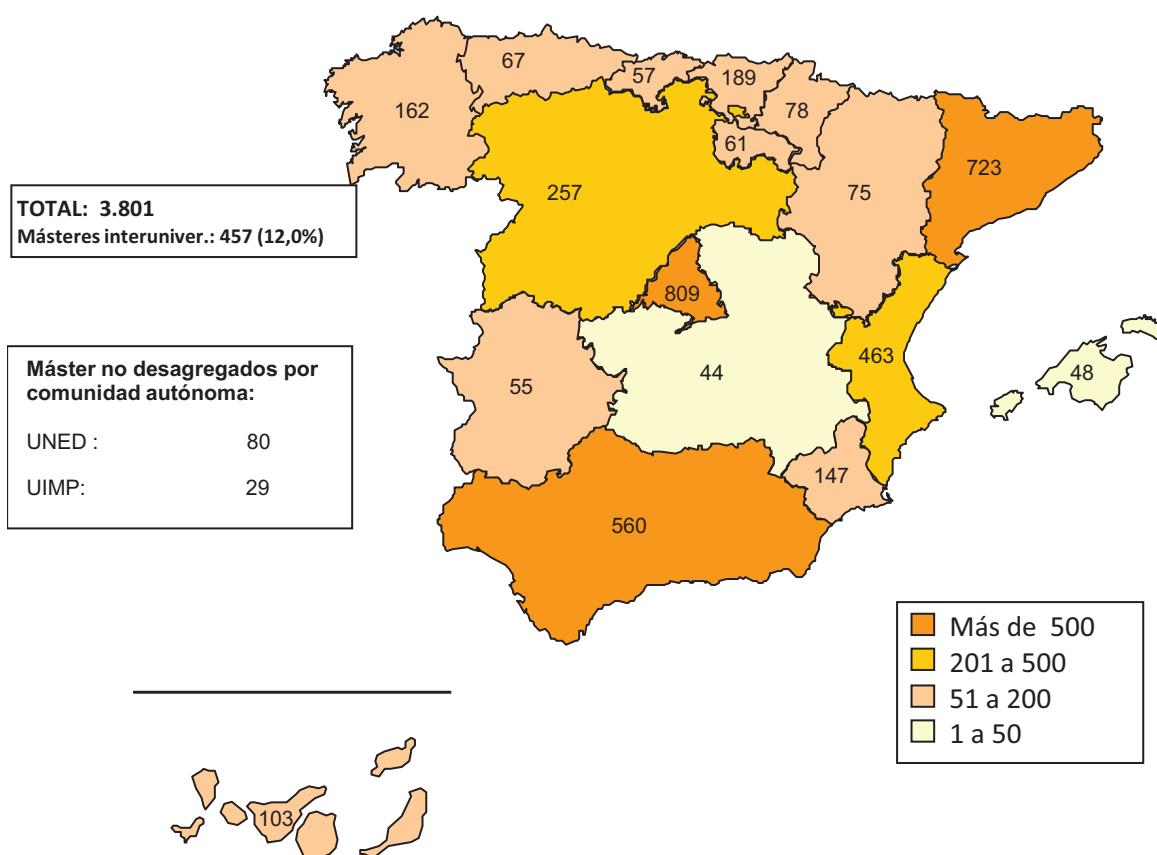

(1) Datos provisionales

(2) Los másteres interuniversitarios se han contabilizado una sola vez en el cómputo total y sin embargo, si es interuniversitario entre universidad pública y privada se ha contabilizado una vez en cada tipo de universidad. Por este motivo las sumas parciales por tipo de universidad no coincide con el total

(3) Datos actualizados a fecha de 1 de enero de 2016

(4) En la distribución por comunidad autónoma se encuentran tanto las universidades presenciales como las no presenciales privadas

(5) El total se ha calculado contabilizando una única vez las titulaciones verificadas, sin embargo, en la desagregación, las titulaciones se han asignado a cada comunidad autónoma. Este es el motivo por el que la suma de las desagregaciones no coincide con el total.

(6) En el total de másteres verificados se han descontado aquellos que se han extinguido y han dado lugar a la verificación de un nuevo máster

Fuente: Estadística de Estudiantes Universitarios. Sistema Integrado de Información Universitaria (SIU)

Oferta de másteres. Curso 2015-2016

Distribución de los másteres impartidos por rama de enseñanza (%). Curso 2015-2016⁽¹⁾⁽²⁾⁽³⁾

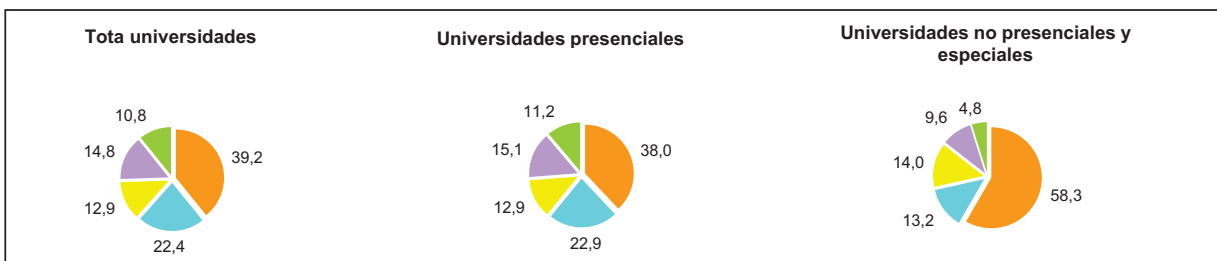
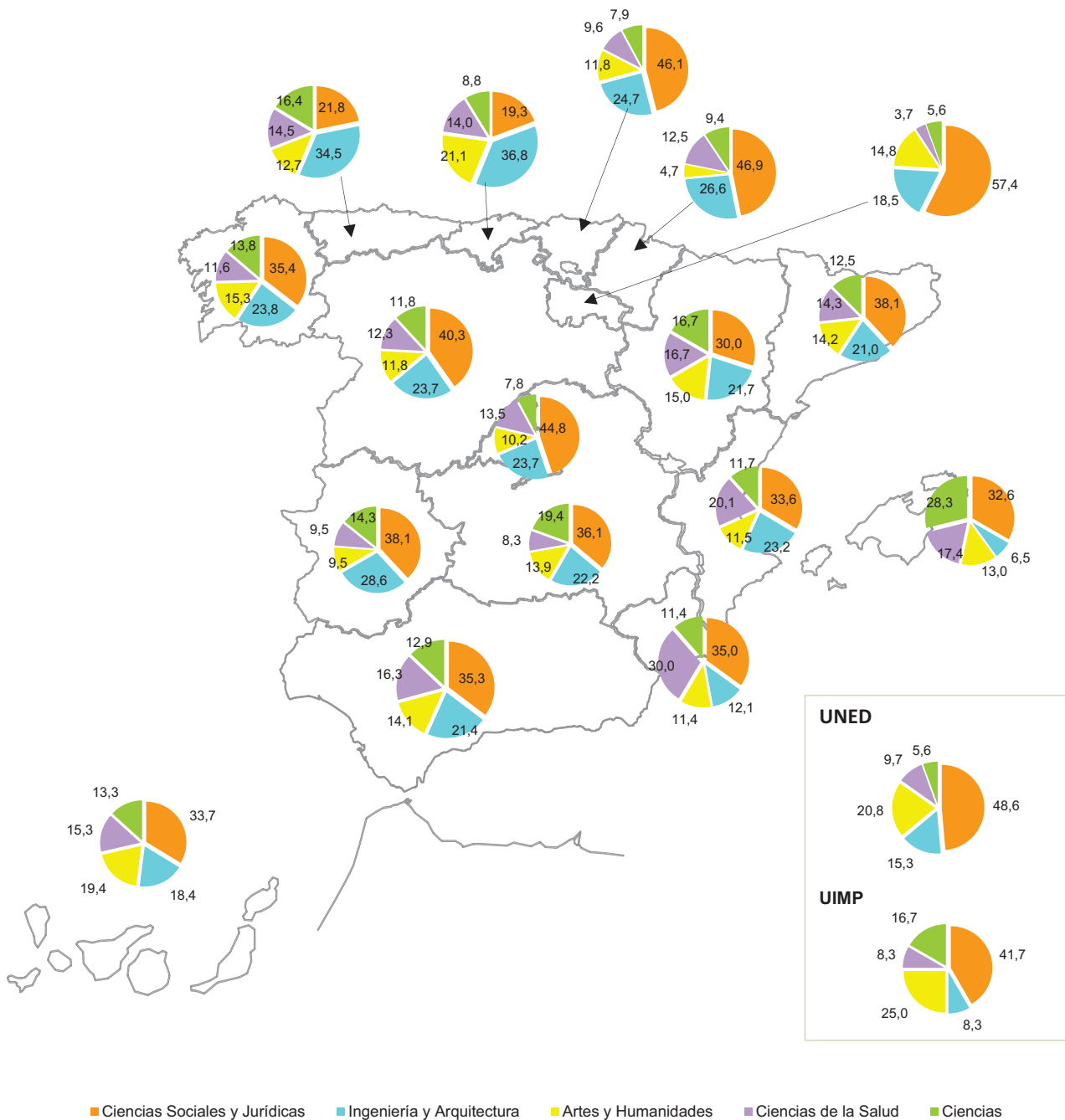

(1) Datos provisionales

(2) Se han incluido las titulaciones que se están impartiendo este curso.

Fuente: Estadística de Universidades, Centros y Titulaciones. Sistema Integrado de Información Universitaria (SIU)

Oferta de Plazas de Máster. U. públicas. Curso 2015-2016

Oferta de plazas de Máster en universidades públicas por comunidad autónoma y rama de enseñanza. Curso 2015-2016⁽¹⁾

	Total	C. Sociales y Jurídicas	Ingeniería y Arquitectura	Artes y Humanidades	C. de la Salud	Ciencias
TOTAL	124.900	56.326	28.531	14.900	13.474	11.669
	100,0%	45,1%	22,8%	11,9%	10,8%	9,3%
Univ. Presenciales	117.224	52.294	27.386	13.505	12.750	11.289
	100,0%	44,6%	23,4%	11,5%	10,9%	9,6%
Andalucía	20.812	9.519	4.127	2.447	2.534	2.185
	100,0%	45,7%	19,8%	11,8%	12,2%	10,5%
Aragón	2.701	995	745	255	316	390
	100,0%	36,8%	27,6%	9,4%	11,7%	14,4%
Asturias (Principado de)	2.062	660	800	160	236	206
	100,0%	32,0%	38,8%	7,8%	11,4%	10,0%
Balears (Illes)	1.357	645	80	150	75	407
	100,0%	47,5%	5,9%	11,1%	5,5%	30,0%
Canarias	3.101	1.586	545	410	305	255
	100,0%	51,1%	17,6%	13,2%	9,8%	8,2%
Cantabria	1.621	353	595	230	350	93
	100,0%	21,8%	36,7%	14,2%	21,6%	5,7%
Castilla - La Mancha	2.609	1.879	335	150	80	165
	100,0%	72,0%	12,8%	5,7%	3,1%	6,3%
Castilla y León	6.486	2.199	1.720	1.060	1.005	502
	100,0%	33,9%	26,5%	16,3%	15,5%	7,7%
Cataluña	19.220	8.447	4.386	2.285	2.297	1.805
	100,0%	43,9%	22,8%	11,9%	12,0%	9,4%
Comunitat Valenciana	14.298	5.967	3.669	1.356	2.043	1.263
	100,0%	41,7%	25,7%	9,5%	14,3%	8,8%
Extremadura	2.085	1.075	550	135	95	230
	100,0%	51,6%	26,4%	6,5%	4,6%	11,0%
Galicia	5.478	2.568	1.334	523	534	519
	100,0%	46,9%	24,4%	9,5%	9,7%	9,5%
Madrid (Comunidad de)	26.901	12.848	6.292	3.433	2.044	2.284
	100,0%	47,8%	23,4%	12,8%	7,6%	8,5%
Murcia (Región de)	3.195	1.537	395	355	428	480
	100,0%	48,1%	12,4%	11,1%	13,4%	15,0%
Navarra (Com. Foral de)	1.043	415	408	-	80	140
	100,0%	39,8%	39,1%	-	7,7%	13,4%
País Vasco	3.733	1.341	1.305	441	328	318
	100,0%	35,9%	35,0%	11,8%	8,8%	8,5%
Rioja (La)	522	260	100	115		47
	100,0%	49,8%	19,2%	22,0%	0,0%	9,0%
Univ. No Presenciales	5.780	3.015	1.095	1.195	310	165
UNED	5.780	3.015	1.095	1.195	310	165
	100,0%	52,2%	18,9%	20,7%	5,4%	2,9%
Univ. Especiales	1.896	1.017	50	200	414	215
UNIA	321	152	15	35	54	65
	100,0%	47,4%	4,7%	10,9%	16,8%	20,2%
UIMP	1.575	865	35	165	360	150
	97,8%	54,9%	-	10,5%	22,9%	9,5%

(1) Las titulaciones con oferta de plaza "sin límite" se les ha imputado un total de 30 plazas.

Fuente: Sistema Integrado de Información Universitaria (SIIU)

Estudiantes de Máster. Matriculados

Estudiantes matriculados en Master. Previsión curso 2015-2016

	Total	%	Univ. Públicas	%	Univ. Privadas	%
Total	152.087	100,0%	101.971	67,0%	50.116	33,0%
Rama de enseñanza⁽¹⁾						
C. Sociales y Jurídicas	89.925	59,1%	52249	51,2%	37676	75,2%
Ingeniería y Arquitectura	24.882	16,4%	19402	19,0%	5480	10,9%
Artes y Humanidades	13.494	8,9%	11662	11,4%	1832	3,7%
Ciencias de la Salud	16.397	10,8%	11439	11,2%	4958	9,9%
Ciencias	7.389	4,9%	7219	7,1%	170	0,3%

Evolución de los estudiantes matriculados en Máster por rama de enseñanza

Rama de enseñanza	Curso Académico				2014-15 ⁽¹⁾			Tasa de Variación		
	2006-07	2009-10	2012-13	2013-14	Total	Univ. Públicas	Univ. Privadas	Anual	2014-15 /2012-13	2014-15 /2006-07
Total	16.609	81.485	113.805	122.882	139.844	97.627	42.217	13,8%	22,9%	742,0%
C. Sociales y Jurídicas	5.501	36.288	60.603	69.548	79.462	47.846	31.616	14,3%	31,1%	1344,5%
Ingeniería y Arquitectura	4.432	15.089	18.972	19.237	23.343	18.922	4.421	21,3%	23,0%	426,7%
Artes y Humanidades	1.687	11.253	13.363	13.231	13.752	12.289	1.463	3,9%	2,9%	715,2%
Ciencias de la Salud	2.905	11.464	13.183	13.360	15.606	11.315	4.291	16,8%	18,4%	437,2%
Ciencias	2.084	7.391	7.684	7.506	7.681	7.255	426	2,3%	0,0%	268,6%

Evolución de los estudiantes matriculados en Máster por tipo de universidad

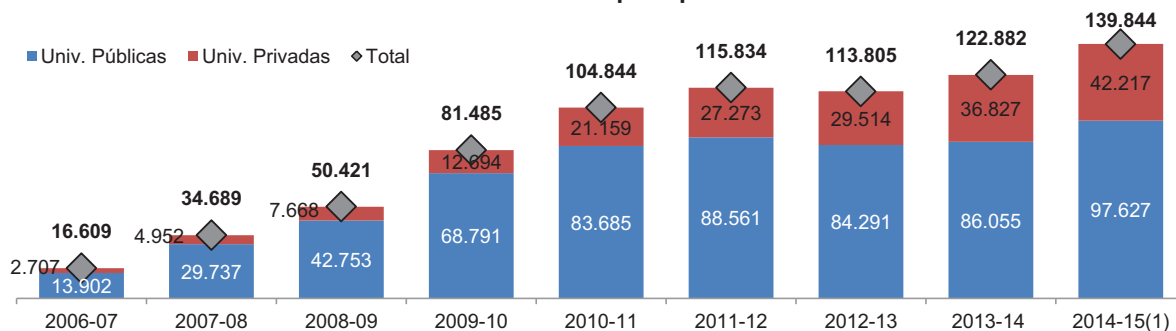

Distribución de los estudiantes matriculados en Máster por rama de enseñanza

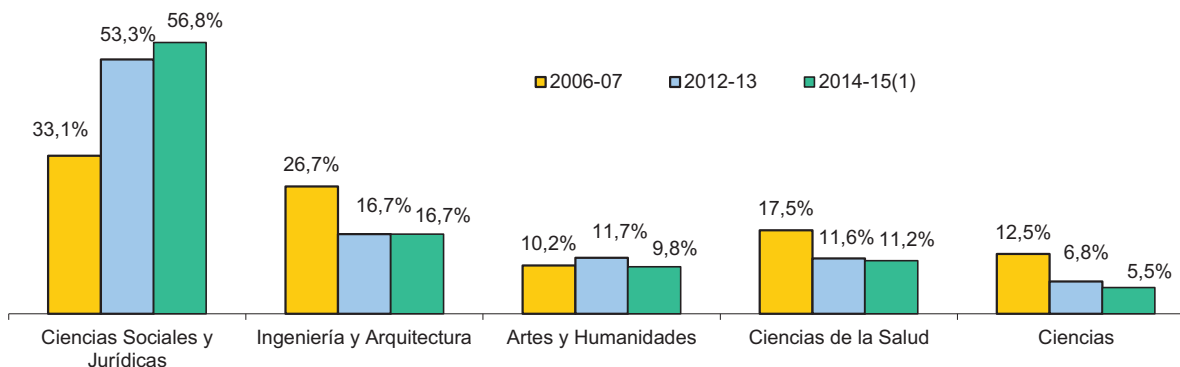

(1) Datos provisionales

Fuente: Estadística de Estudiantes Universitarios. Sistema Integrado de Información Universitaria (SIU)

Estudiantes de Máster. Egresados

Estudiantes egresados de Máster. Previsión curso 2014-2015

	Total	Univ. Públicas	%	Univ. Privadas	%
Total	73.146	49.995	68,3%	23.151	31,7%
Rama de enseñanza					
Ciencias Sociales y Jurídicas	45.077	26.699	59,2%	18378	40,8%
Ingeniería y Arquitectura	8.326	6.535	78,5%	1791	21,5%
Artes y Humanidades	6.510	5.673	87,1%	837	12,9%
Ciencias de la Salud	8.517	6.534	76,7%	1983	23,3%
Ciencias	4.716	4.554	96,6%	162	3,4%

Evolución de los estudiantes egresados de Máster por tipo de universidad

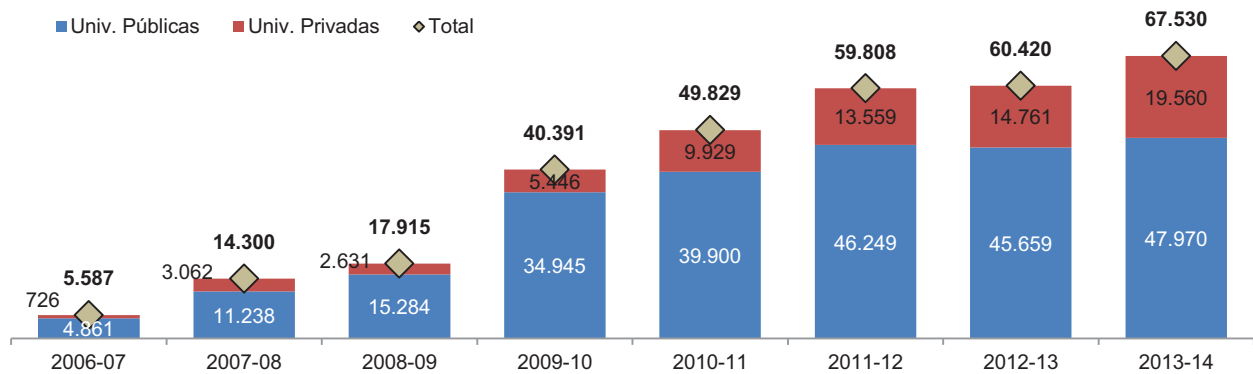

Evolución de los estudiantes egresados de Máster por rama de enseñanza

	Curso académico				2013-14			Tasa de variación		
	2006-07	2008-09	2011-12	2012-13	Total	Univ. Públicas	Univ. Privadas	Anual	2013-14 / 2011-12	2013-14 / 2006-07
Total	5.587	17.915	59.808	60.420	67.530	47.970	19.560	11,8%	12,9%	1.108,7%
Rama de enseñanza										
C. Sociales y Jurídicas	1.552	6.149	33.033	33.214	40581	25053	15528	22,2%	22,8%	2.514,8%
Ingeniería y Arquitectura	1.209	3.444	7.245	7.813	7672	6269	1403	-1,8%	5,9%	534,6%
Artes y Humanidades	697	3.045	6.314	6.514	6252	5588	664	-4,0%	-1,0%	797,0%
Ciencias de la Salud	1.222	2.943	7.681	7.933	8017	6408	1609	1,1%	4,4%	556,1%
Ciencias	907	2.334	5.535	4.946	5008	4652	356	1,3%	-9,5%	452,1%

Fuente: Estadística de Estudiantes Universitarios. Sistema Integrado de Información Universitaria (SIU)

Estudiantes de Máster y Doctorado. Edad

Estudiantes de Máster y Doctorado RD 99/2011 por grupo de edad. Curso 2014-2015⁽¹⁾

	Máster				Doctorado RD 99/2011	
	Matriculados		Egresados ⁽²⁾		Matriculados	
	Total	% Mujeres	Total	% Mujeres	Total	% Mujeres
Total estudiantes	139.844	53,4%	67.530	56,2%	28.546	49,8%
Menos de 25 años	48.992	58,1%	22.913	62,6%	3.147	54,1%
De 25 a 30 años	47.025	54,0%	25.234	56,1%	11.816	53,2%
De 31 a 40 años	29.526	49,3%	13.677	50,1%	8.460	48,6%
Más de 40 años	14.301	44,1%	5.706	44,9%	5.123	41,3%

Tasas de variación de los estudiantes de Máster por grupo de edad

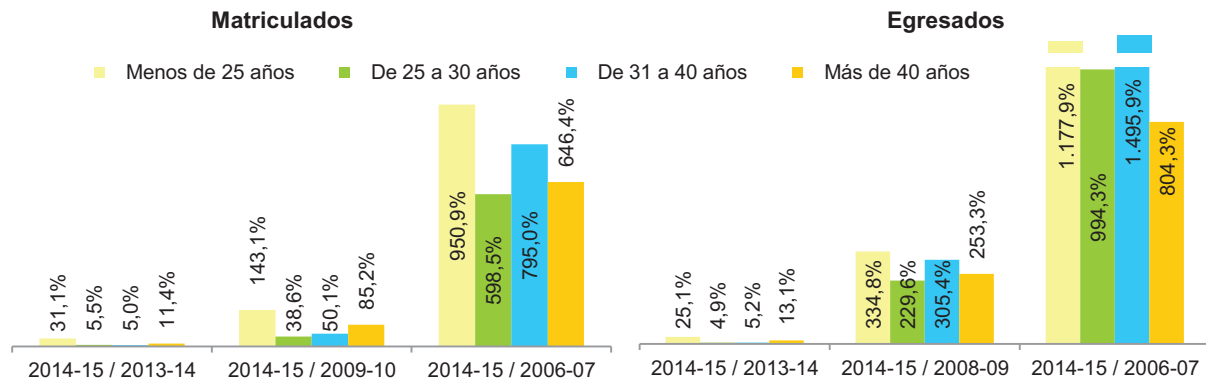

Distribución de los estudiantes matriculados en Máster por grupo de edad y rama de enseñanza. Curso 2014-2015⁽¹⁾

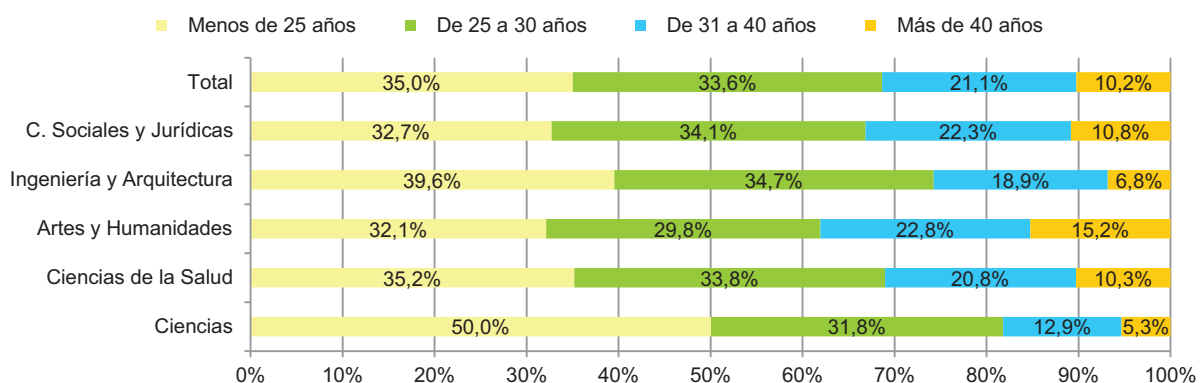

Distribución de los estudiantes de Doctorado regulado por RD 99/2011 por grupo de edad y rama de enseñanza. Curso 2014-2015⁽¹⁾

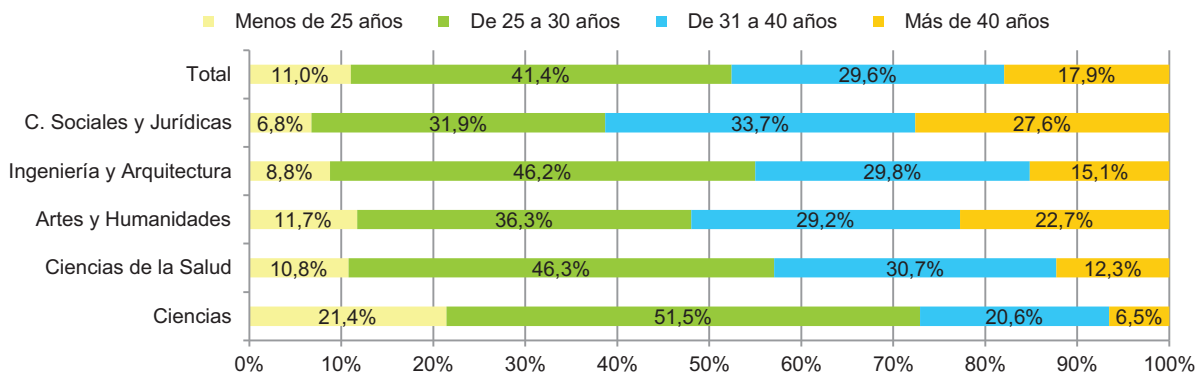

(1) Datos provisionales

(2) Egresados del curso 2013-2014

Fuente: Estadística de Estudiantes Universitarios. Sistema Integrado de Información Universitaria (SIIU)

Transición de Grado a Máster

Porcentaje de estudiantes que comienzan un Máster en el curso siguiente al que finalizaron el Grado ó 1º y 2º ciclo. Tasa de transición por tipo de universidad. Cohorte de egresados 2012-2013

	Egresados de Grado		Egresados de 1º y 2º ciclo	
	Total SUE	En la universidad en la que finalizó el estudio	Total SUE	En la universidad en la que finalizó el estudio
Total	18,4%	10,6%	13,2%	7,3%
Tipo de universidad				
Univ. Públicas	19,9%	11,6%	13,8%	7,8%
Presencial	20,0%	11,6%	14,3%	8,1%
No Presencial	14,2%	9,3%	4,4%	2,2%
Univ. Privadas	13,8%	7,5%	7,8%	3,2%
Presencial	14,1%	7,6%	8,6%	3,3%
No Presencial	9,7%	5,8%	4,9%	3,0%

Tasa de transición de Grado a Máster por rama de enseñanza. Cohorte de egresados de Grado 2012-2013

	Total		Univ. Públicas		Univ. Privadas	
	Total SUE	En la univ. en que finalizó el Grado	Total SUE	En la univ. en que finalizó el Grado	Total SUE	En la univ. en que finalizó el Grado
Total	18,4%	10,6%	19,9%	11,6%	13,8%	7,5%
Rama de enseñanza						
Ciencias Sociales y Jurídicas	15,9%	8,8%	17,8%	10,0%	11,9%	6,1%
Ingeniería y Arquitectura	15,3%	9,4%	14,3%	8,6%	18,8%	11,9%
Artes y Humanidades	42,3%	27,0%	44,9%	28,9%	17,3%	8,7%
Ciencias de la Salud	11,3%	6,2%	10,6%	5,8%	13,7%	7,3%
Ciencias	58,2%	33,4%	58,6%	34,0%	49,4%	21,8%

Tiempo medio de transición y distribución de los estudiantes que acceden a Máster según el curso de finalización del Grado. Cohorte de entrada 2013-2014

Tiempo medio de transición	Curso de finalización del Grado					
	2012-2013	2011-2012	2010-2011	2009-2010	2008-2009	
Total	0,08	93,5%	5,3%	1,0%	0,2%	0,0%
C. Soc. y Jurídicas	0,08	93,6%	5,1%	1,0%	0,2%	0,0%
Ing. y Arquit.	0,13	90,5%	7,0%	1,9%	0,5%	0,2%
Artes y Hum.	0,06	94,3%	5,0%	0,7%	0,0%	-
C. de la Salud	0,09	92,7%	6,2%	0,9%	0,2%	-
Ciencias	0,04	96,9%	2,6%	0,3%	0,2%	-

Definiciones:

Tasa de transición de estudiantes de Grado a Máster: Porcentaje de estudiantes que al finalizar un Grado comienzan un Máster en el curso inmediatamente posterior al de la finalización del Grado

Tiempo medio de transición de Grado a Máster: Número medio de cursos que transcurren entre la finalización de un Grado y el comienzo de un Máster

Fuente: Anuario de Indicadores Universitarios. Sistema Integrado de Información Universitaria (SIIU)

Máster. Número de créditos

Número medio de créditos matriculados, presentados y superados en Máster por tipo de universidad. Curso 2013-2014

	Estudiantes matriculados		Número medio de créditos		
	Total	%	Matriculados	Presentados	Superados
Total	122.882	100,0%	46,0	41,8	41,1
Tipo de universidad					
Pública	86.055	70,0%	45,5	41,7	41,2
Presencial	77.685	90,3%	47,1	43,7	43,2
No Presencial	7.161	8,3%	29,1	20,0	19,6
Especial	1.209	1,4%	43,2	41,8	40,4
Privada	36.827	30,0%	47,3	41,9	41,1
Presencial	21.809	59,2%	52,1	45,5	44,7
No Presencial	15.018	40,8%	40,2	36,5	35,6

Número medio de créditos matriculados, presentados y superados en Máster por rama de enseñanza. Curso 2013-2014

	Total Universidades			Univ. Públicas			Univ. Privadas		
	Matric.	Present.	Super.	Matric.	Present.	Super.	Matric.	Present.	Super.
Total	46,0	41,8	41,1	45,5	41,7	41,2	47,3	41,9	41,1
Rama de enseñanza									
Ciencias Sociales y Jurídicas	47,7	43,4	42,8	46,7	43,2	42,7	49,3	43,8	43,1
Ingeniería y Arquitectura	41,5	36,9	35,9	41,5	37,4	36,7	41,1	35,0	33,1
Artes y Humanidades	40,4	34,8	34,3	41,8	36,0	35,4	31,5	27,7	27,1
Ciencias de la Salud	48,1	44,7	44,3	48,2	45,0	44,7	47,9	43,5	43,0
Ciencias	48,9	45,8	45,3	49,2	46,5	46,1	45,5	37,3	35,7

Distribución de créditos matriculados en Máster en primera, segunda y tercera y sucesivas matrículas. Curso 2013-2014

	Total créditos matriculados	Distribución según matrícula		
		1ª vez	2ª vez	3º y más
Total	5.622.988,16	96,3%	3,1%	0,7%
Rama de enseñanza				
Ciencias Sociales y Jurídicas	3.288.060,60	96,7%	2,7%	0,5%
Ingeniería y Arquitectura	793.605,76	95,1%	4,0%	0,9%
Artes y Humanidades	533.384,00	93,6%	5,1%	1,3%
Ciencias de la Salud	641.160,30	97,3%	2,2%	0,5%
Ciencias	366.777,50	96,6%	3,0%	0,4%

Fuente: Anuario de Indicadores Universitarios. Sistema Integrado de Información Universitaria (SIU)

Máster. Rendimiento

Tasas de rendimiento, éxito y evaluación en Máster por tipo de universidad. Curso 2013-2014

	Rendimiento	Éxito	Evaluación
Total	89,3%	98,5%	90,7%
Tipo de universidad			
Univ. Públicas	90,4%	98,7%	91,6%
Presencial	91,7%	98,8%	92,8%
No Presencial	67,4%	98,3%	68,5%
Especial	93,3%	96,5%	96,7%
Univ. Privadas	86,8%	97,9%	88,6%
Presencial	85,9%	98,2%	87,4%
No Presencial	88,5%	97,4%	90,9%

Tasas de rendimiento, éxito y evaluación en Máster por rama de enseñanza. Curso 2013-2014

	Rendimiento	Éxito	Evaluación
Total	89,3%	98,5%	90,7%
Rama de enseñanza			
Ciencias Sociales y Jurídicas	89,8%	98,6%	91,1%
Ingeniería y Arquitectura	86,7%	97,4%	89,0%
Artes y Humanidades	84,8%	98,4%	86,2%
Ciencias de la Salud	92,0%	99,2%	92,8%
Ciencias	92,5%	98,9%	93,5%
Univ. Públicas	90,4%	98,7%	91,6%
Rama de enseñanza			
Ciencias Sociales y Jurídicas	91,4%	98,8%	92,5%
Ingeniería y Arquitectura	88,3%	98,1%	90,0%
Artes y Humanidades	84,6%	98,4%	86,0%
Ciencias de la Salud	92,7%	99,3%	93,4%
Ciencias	93,7%	99,2%	94,5%
Univ. Privadas	86,8%	97,9%	88,6%
Rama de enseñanza			
Ciencias Sociales y Jurídicas	87,4%	98,3%	89,0%
Ingeniería y Arquitectura	80,5%	94,5%	85,2%
Artes y Humanidades	85,9%	97,9%	87,8%
Ciencias de la Salud	89,8%	98,9%	90,8%
Ciencias	78,5%	95,9%	81,9%

Fuente: Anuario de Indicadores Universitarios. Sistema Integrado de Información Universitaria (SIIU)

Máster. Rendimiento

Tasa de rendimiento en Máster por ámbito de estudio. Curso 2013-2014

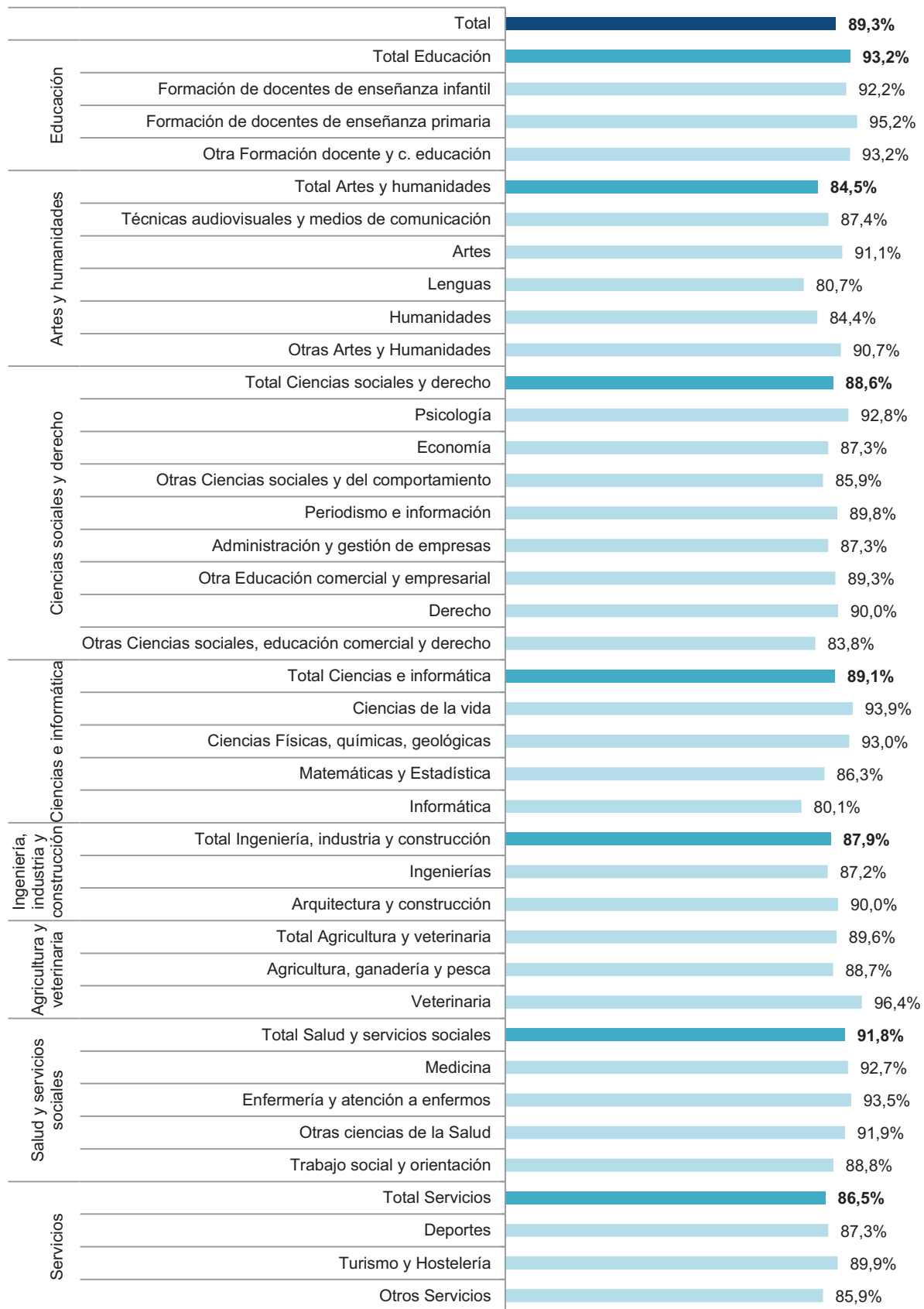

Fuente: Anuario de Indicadores Universitarios. Sistema Integrado de Información Universitaria (SIU)

Máster. Rendimiento

Tasas de rendimiento, éxito y evaluación en Máster por comunidad autónoma. Curso 2013-2014

	Total estudiantes matriculados	Rendimiento	Éxito	Evaluación
Total	122.882	89,3%	98,5%	90,7%
Univ. presenciales	99.494	90,3%	98,7%	91,6%
Andalucía	14.188	90,9%	98,6%	92,2%
Aragón	1.357	86,3%	99,5%	86,7%
Asturias (Ppdo. de)	1.276	92,8%	99,3%	93,4%
Baleares (Illes)	1.294	87,4%	99,0%	88,3%
Canarias	1.187	91,0%	98,5%	92,4%
Cantabria	667	93,9%	99,2%	94,7%
Castilla - La Mancha	1.079	89,8%	98,9%	90,9%
Castilla y León	6.149	96,8%	99,5%	97,3%
Cataluña	16.942	92,7%	98,7%	93,9%
Comunitat Valenciana	13.907	92,0%	98,3%	93,6%
Extremadura	1.406	90,9%	99,3%	91,6%
Galicia	5.501	91,5%	99,2%	92,2%
Madrid (Com. de)	23.730	84,5%	98,1%	86,2%
Murcia (Región de)	3.701	90,8%	98,7%	92,0%
Navarra (Com. Foral de)	2.458	93,8%	99,8%	94,0%
País Vasco	4.510	91,7%	98,9%	92,7%
Rioja (La)	142	91,0%	97,0%	93,8%
Univ. no presenciales	22.179	82,9%	97,6%	85,0%
Univ. Especiales	1.209	93,3%	96,5%	96,7%

Máster. Abandono

Tasas globales de abandono y cambio del estudio en Máster por tipo de universidad. Cohorte de nuevo ingreso de 2009-2010

	Total		Univ. Públicas		Univ. Privadas	
	Abandono del estudio	Cambio de estudio	Abandono del estudio	Cambio de estudio	Abandono del estudio	Cambio de estudio
Total	24,9%	4,6%	25,4%	4,8%	22,1%	3,7%
Presencialidad de la universidad						
Univ. Presenciales	23,5%	4,4%	23,7%	4,5%	22,1%	3,6%
Univ. No presenciales	50,8%	9,0%	55,4%	9,6%	22,0%	5,0%
Univ. Especiales	31,5%	6,6%	31,5%	6,6%	-	-

Tasas globales de abandono y cambio del estudio en Máster por rama de enseñanza. Cohorte de nuevo ingreso de 2009-2010

	Total		Univ. Públicas		Univ. Privadas	
	Abandono del estudio	Cambio de estudio	Abandono del estudio	Cambio de estudio	Abandono del estudio	Cambio de estudio
Total	24,9%	4,6%	25,4%	4,8%	22,1%	3,7%
Rama de enseñanza						
Ciencias Sociales y Jurídicas	22,0%	3,5%	22,2%	3,6%	21,0%	3,0%
Ingeniería y Arquitectura	33,4%	5,4%	33,9%	5,5%	25,4%	3,7%
Artes y Humanidades	30,7%	6,9%	31,2%	7,1%	15,9%	0,7%
Ciencias de la Salud	21,8%	6,2%	20,8%	5,9%	25,6%	7,1%
Ciencias	21,3%	3,9%	21,2%	4,0%	22,2%	2,7%

Tasas globales de abandono y cambio del estudio en Máster según la duración teórica del estudio. Cohorte de nuevo ingreso en el curso 2009-2010

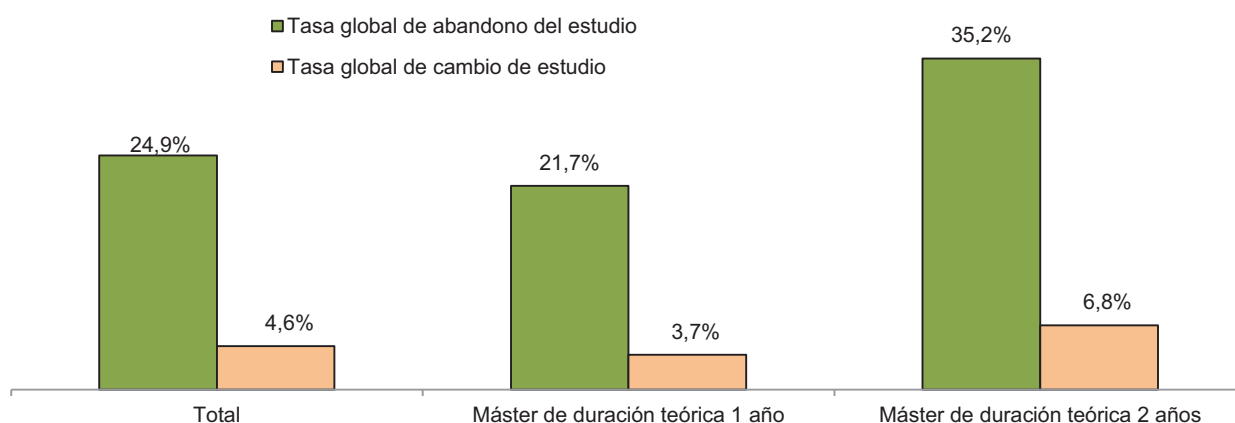

Definiciones:

Tasa de abandono de estudio: Porcentaje de estudiantes de una cohorte de nuevo ingreso en estudios de grado que no se encuentran matriculados en el estudio en los dos cursos siguientes

Tasa de cambio de estudio: Porcentaje de estudiantes de una cohorte de nuevo ingreso en estudios de grado que se matriculan en otro estudio en los dos cursos siguientes

Fuente: Anuario de Indicadores Universitarios. Sistema Integrado de Información Universitaria (SIIU)

Máster. Abandono

Tasas globales de abandono y cambio del estudio en Máster por comunidad autónoma. Cohorte de nuevo ingreso de 2009-2010

	Total		Univ. Públicas		Univ. Privadas	
	Abandono del estudio	Cambio de estudio	Abandono del estudio	Cambio de estudio	Abandono del estudio	Cambio de estudio
Total	24,9%	4,6%	25,4%	4,8%	22,1%	3,7%
Univ. Presenciales	23,5%	4,4%	23,7%	4,5%	22,1%	3,6%
Andalucía	26,0%	6,7%	26,0%	6,7%	-	-
Aragón	17,0%	2,5%	17,7%	2,6%	3,1%	0,0%
Asturias (Principado de)	16,9%	2,8%	16,9%	2,8%	-	-
Balears (Illes)	29,5%	3,1%	29,5%	3,1%	-	-
Canarias	19,6%	2,4%	19,6%	2,4%	-	-
Cantabria	14,6%	2,5%	14,6%	2,5%	-	-
Castilla - La Mancha	9,8%	0,9%	9,8%	0,9%	-	-
Castilla y León	13,3%	1,4%	15,7%	1,6%	0,3%	0,0%
Cataluña	27,4%	4,4%	24,2%	3,8%	47,5%	7,8%
Comunitat Valenciana	28,5%	4,6%	30,3%	4,9%	14,5%	2,1%
Extremadura	14,3%	2,5%	14,3%	2,5%	-	-
Galicia	16,1%	2,2%	16,1%	2,2%	-	-
Madrid (Comunidad de)	23,7%	3,9%	25,9%	4,9%	18,4%	1,7%
Murcia (Región de)	21,1%	7,4%	13,5%	3,1%	66,6%	32,8%
Navarra (Comunidad Foral de)	23,1%	10,1%	43,7%	30,5%	13,0%	0,1%
País Vasco	12,8%	1,1%	16,0%	1,1%	6,7%	1,1%
Rioja (La)	10,3%	1,5%	10,3%	1,5%	-	-
Univ. No presenciales	50,8%	9,0%	55,4%	9,6%	22,0%	5,0%
Univ. Especiales	31,5%	6,6%	31,5%	6,6%	-	-

Fuente: Anuario de Indicadores Universitarios. Sistema Integrado de Información Universitaria (SIIU)

Máster. Abandono

Tasas parciales de abandono y cambio del estudio en Máster por tipo de universidad. Cohorte de nuevo ingreso de 2010-2011

	Total				Univ. Públicas				Univ. Privadas			
	Abandono del estudio		Cambio del estudio		Abandono del estudio		Cambio del estudio		Abandono del estudio		Cambio del estudio	
	1º año	2º año	1º año	2º año	1º año	2º año	1º año	2º año	1º año	2º año	1º año	2º año
Total	19,3%	6,0%	3,4%	0,7%	18,7%	6,4%	3,2%	0,7%	21,7%	4,9%	3,9%	0,4%
Presencialidad de la universidad												
Univ. Presenciales	18,3%	5,4%	3,2%	0,6%	17,8%	5,9%	3,1%	0,6%	20,8%	3,0%	3,9%	0,3%
Univ. No presenciales	27,2%	11,9%	4,2%	1,5%	32,8%	16,1%	5,0%	2,6%	24,0%	9,5%	3,8%	0,8%
Univ. Especiales	31,8%	3,2%	6,7%	0,0%	31,8%	3,2%	6,7%	0,0%	-	-	-	-

Tasas parciales de abandono y cambio del estudio en Máster por rama de enseñanza. Cohorte de nuevo ingreso de 2010-2011

	Total				Univ. Públicas				Univ. Privadas			
	Abandono del estudio		Cambio del estudio		Abandono del estudio		Cambio del estudio		Abandono del estudio		Cambio del estudio	
	1º año	2º año	1º año	2º año	1º año	2º año	1º año	2º año	1º año	2º año	1º año	2º año
Total	19,3%	6,0%	3,4%	0,7%	18,7%	6,4%	3,2%	0,7%	21,7%	4,9%	3,9%	0,4%
Rama de enseñanza												
Ciencias Sociales y Jurídicas	17,6%	5,7%	2,9%	0,6%	16,5%	5,9%	2,7%	0,7%	20,2%	5,3%	3,4%	0,5%
Ingeniería y Arquitectura	22,1%	9,3%	3,1%	1,1%	21,6%	9,7%	3,1%	1,1%	26,2%	5,9%	2,9%	0,5%
Artes y Humanidades	22,7%	7,5%	4,8%	0,8%	23,0%	7,7%	4,7%	0,8%	16,7%	3,8%	7,3%	0,5%
Ciencias de la Salud	18,9%	4,0%	3,6%	0,4%	16,6%	4,3%	2,8%	0,5%	28,1%	2,6%	6,9%	0,2%
Ciencias	20,9%	3,2%	4,3%	0,5%	20,3%	3,3%	4,3%	0,5%	24,2%	2,8%	4,3%	0,5%

Tasas parciales acumuladas de abandono y cambio del estudio en Máster según la duración teórica del estudio. Cohorte de nuevo ingreso de 2010-2011

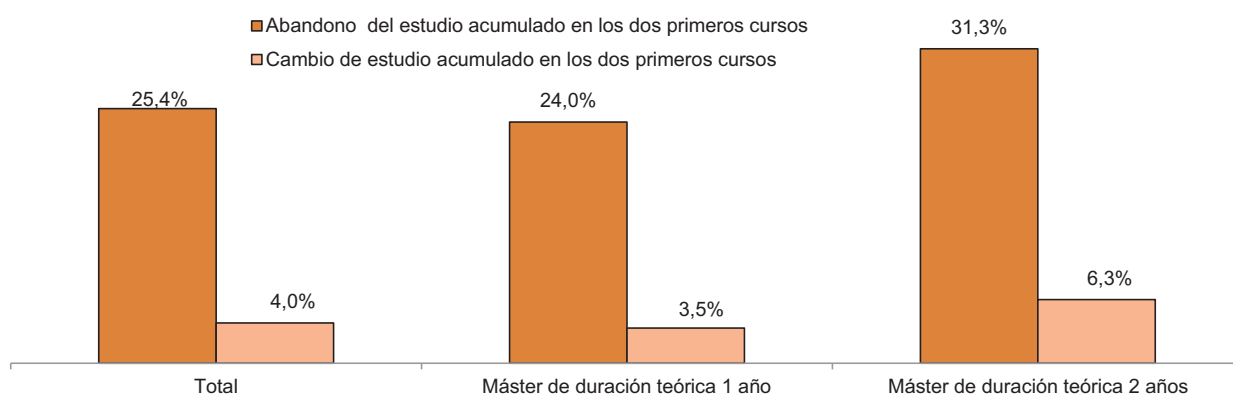

Definiciones:

Tasa de abandono de estudio: Porcentaje de estudiantes de una cohorte de nuevo ingreso en estudios de grado que no se encuentran matriculados en el estudio en los dos cursos siguientes

Tasa de cambio de estudio: Porcentaje de estudiantes de una cohorte de nuevo ingreso en estudios de grado que se matriculan en otro estudio en los dos cursos siguientes

Fuente: Anuario de Indicadores Universitarios. Sistema Integrado de Información Universitaria (SIU)

Máster. Abandono

Tasas parciales de abandono y cambio del estudio en Máster por comunidad autónoma. Cohorte de nuevo ingreso de 2010-2011

	Total				Univ. Públicas				Univ. Privadas			
	Abandono del estudio		Cambio del estudio		Abandono del estudio		Cambio del estudio		Abandono del estudio		Cambio del estudio	
	1º año	2º año	1º año	2º año	1º año	2º año	1º año	2º año	1º año	2º año	1º año	2º año
Total	19,3%	6,0%	3,4%	0,7%	18,7%	6,4%	3,2%	0,7%	21,7%	4,9%	3,9%	0,4%
Univ. Presenciales	18,3%	5,4%	3,2%	0,6%	17,8%	5,9%	3,1%	0,6%	20,8%	3,0%	3,9%	0,3%
Andalucía	21,7%	6,3%	3,1%	0,5%	21,7%	6,3%	3,1%	0,5%	-	-	-	-
Aragón	12,5%	3,5%	1,0%	0,4%	8,9%	3,6%	0,7%	0,5%	n/d	n/d	n/d	n/d
Asturias (Principado de)	9,0%	6,1%	0,9%	0,7%	9,0%	6,1%	0,9%	0,7%	-	-	-	-
Baleares (Illes)	13,2%	6,9%	1,8%	0,4%	13,2%	6,9%	1,8%	0,4%	-	-	-	-
Canarias	9,5%	3,4%	1,0%	0,2%	9,5%	3,4%	1,0%	0,2%	-	-	-	-
Cantabria	9,7%	6,6%	1,7%	0,8%	9,7%	6,6%	1,7%	0,8%	-	-	-	-
Castilla - La Mancha	11,4%	5,3%	1,6%	0,5%	11,4%	5,3%	1,6%	0,5%	-	-	-	-
Castilla y León	6,4%	2,1%	0,7%	0,3%	7,7%	2,6%	0,8%	0,3%	1,1%	0,0%	0,2%	0,0%
Cataluña	22,7%	5,5%	6,2%	0,7%	21,3%	5,2%	6,6%	0,8%	29,9%	7,0%	4,1%	0,4%
Comunitat Valenciana	22,1%	8,4%	3,2%	0,9%	23,4%	9,6%	3,6%	1,1%	15,7%	2,3%	1,0%	0,2%
Extremadura	10,4%	5,0%	2,4%	0,7%	10,4%	5,0%	2,4%	0,7%	-	-	-	-
Galicia	9,5%	3,3%	1,5%	0,3%	9,5%	3,3%	1,5%	0,3%	-	-	-	-
Madrid (Comunidad de)	19,7%	5,1%	2,4%	0,6%	19,3%	6,3%	2,4%	0,7%	20,6%	2,8%	2,6%	0,3%
Murcia (Región de)	22,6%	3,9%	8,9%	0,4%	8,4%	4,7%	1,2%	0,5%	64,6%	1,6%	31,6%	0,3%
Navarra (C. Foral de)	6,5%	2,0%	0,9%	0,2%	13,9%	4,2%	1,5%	0,3%	2,1%	0,6%	0,6%	0,1%
País Vasco	9,3%	3,8%	1,0%	0,2%	12,2%	4,2%	1,2%	0,3%	3,2%	3,0%	0,5%	0,1%
Rioja (La)	7,2%	3,6%	0,7%	0,7%	7,2%	3,6%	0,7%	0,7%	-	-	-	-
Univ. No presenciales	27,2%	11,9%	4,2%	1,5%	32,8%	16,1%	5,0%	2,6%	24,0%	9,5%	3,8%	0,8%
Univ. Especiales	31,8%	3,2%	6,7%	0,0%	31,8%	3,2%	6,7%	0,0%	-	-	-	-

Tasas parciales acumuladas de abandono y cambio del estudio en Máster en universidades presenciales por comunidad autónoma. Cohorte de nuevo ingreso de 2010-2011

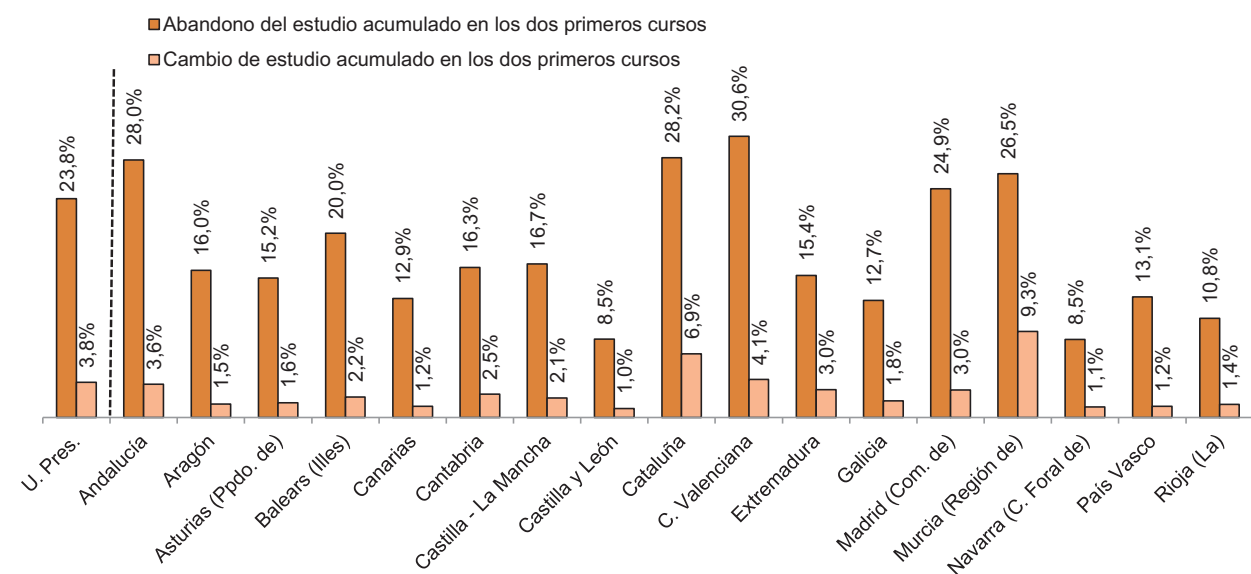

n/d: Dato no disponible.

Fuente: Anuario de Indicadores Universitarios. Sistema Integrado de Información Universitaria (SIU)

Máster. Abandono

Tasas de abandono y cambio del estudio en primer año en Máster por tipo de universidad. Cohorte de nuevo ingreso de 2011-2012

	Total		Univ. Públicas		Univ. Privadas	
	Abandono del estudio en 1º año	Cambio del estudio en 1º año	Abandono del estudio en 1º año	Cambio del estudio en 1º año	Abandono del estudio en 1º año	Cambio del estudio en 1º año
Total	17,0%	2,4%	15,7%	2,3%	20,7%	2,5%
Presencialidad de la universidad						
Univ. Presenciales	16,1%	2,3%	14,8%	2,2%	21,0%	2,5%
Univ. No presenciales	24,2%	3,3%	33,4%	5,4%	19,9%	2,4%
Univ. Especiales	14,2%	0,3%	14,2%	0,3%	-	-

Tasas de abandono y cambio del estudio en primer año en Máster por rama de enseñanza. Cohorte de nuevo ingreso de 2011-2012

	Total		Univ. Públicas		Univ. Privadas	
	Abandono del estudio en 1º año	Cambio del estudio en 1º año	Abandono del estudio en 1º año	Cambio del estudio en 1º año	Abandono del estudio en 1º año	Cambio del estudio en 1º año
Total	17,0%	2,4%	15,7%	2,3%	20,7%	2,5%
Rama de enseñanza						
Ciencias Sociales y Jurídicas	15,5%	2,0%	13,8%	2,0%	18,7%	2,0%
Ingeniería y Arquitectura	22,5%	3,5%	21,6%	3,4%	27,1%	4,1%
Artes y Humanidades	21,3%	3,4%	21,4%	2,9%	20,5%	11,0%
Ciencias de la Salud	15,1%	2,5%	11,4%	2,2%	28,8%	3,2%
Ciencias	14,7%	1,8%	13,4%	1,8%	23,3%	1,8%

Tasas de abandono y cambio del estudio en primer año en Máster según la duración teórica del estudio. Cohorte de nuevo ingreso de 2011-2012

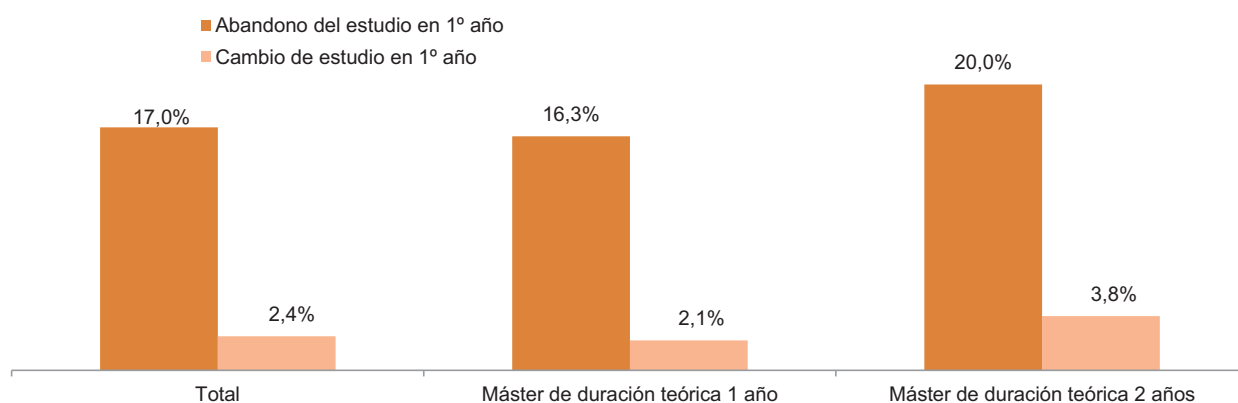

Definiciones:

Tasa de abandono de estudio: Porcentaje de estudiantes de una cohorte de nuevo ingreso en estudios de grado que no se encuentran matriculados en el estudio en los dos cursos siguientes

Tasa de cambio de estudio: Porcentaje de estudiantes de una cohorte de nuevo ingreso en estudios de grado que se matriculan en otro estudio en los dos cursos siguientes

Fuente: Anuario de Indicadores Universitarios. Sistema Integrado de Información Universitaria (SIU)

Máster. Abandono

Tasas de abandono y cambio del estudio en primer año en Máster por comunidad autónoma. Cohorte de nuevo ingreso de 2011-2012

	Total		Univ. Públicas		Univ. Privadas	
	Abandono del estudio en 1º año	Cambio de estudio en el 1º año	Abandono del estudio en 1º año	Cambio de estudio en el 1º año	Abandono del estudio en 1º año	Cambio de estudio en el 1º año
Total	17,0%	2,4%	15,7%	2,3%	20,7%	2,5%
Univ. Presenciales	16,1%	2,3%	14,8%	2,2%	21,0%	2,5%
Andalucía	17,4%	1,9%	17,4%	1,9%	-	-
Aragón	15,2%	2,0%	10,4%	1,4%	n/d	n/d
Asturias (Principado de)	13,6%	2,6%	13,6%	2,6%	-	-
Baleares (Illes)	16,1%	2,9%	16,1%	2,9%	-	-
Canarias	12,1%	1,2%	12,1%	1,2%	-	-
Cantabria	18,8%	3,4%	18,8%	3,4%	-	-
Castilla - La Mancha	11,0%	1,1%	11,0%	1,1%	-	-
Castilla y León	5,4%	0,8%	6,8%	1,0%	2,2%	0,4%
Cataluña	16,6%	2,9%	16,2%	3,2%	19,4%	1,5%
Comunitat Valenciana	15,8%	2,4%	16,9%	2,7%	9,2%	0,9%
Extremadura	9,4%	1,4%	9,4%	1,4%	-	-
Galicia	7,3%	1,1%	7,3%	1,1%	-	-
Madrid (Comunidad de)	21,8%	2,6%	17,9%	2,6%	27,5%	2,6%
Murcia (Región de)	19,3%	3,7%	7,9%	1,4%	48,6%	9,5%
Navarra (Comunidad Foral de)	6,5%	0,7%	10,5%	0,8%	4,9%	0,7%
País Vasco	8,3%	2,4%	7,7%	0,7%	9,2%	5,1%
Rioja (La)	7,5%	0,9%	7,5%	0,9%	-	-
Univ. No presenciales	24,2%	3,3%	33,4%	5,4%	19,9%	2,4%
Univ. Especiales	14,2%	0,3%	14,2%	0,3%	-	-

n/d: Dato no disponible.

Fuente: Anuario de Indicadores Universitarios. Sistema Integrado de Información Universitaria (SIIU)

Máster. Graduación

Tasas de idoneidad y graduación de Máster según su duración teórica por tipo de universidad.
Cohorte de entrada 2011-2012

	Total				Univ. Públicas				Univ. Privadas			
	Tasa de idoneidad		Tasa de graduación		Tasa de idoneidad		Tasa de graduación		Tasa de idoneidad		Tasa de graduación	
	1 año	2 años	1 año	2 años	1 año	2 años	1 año	2 años	1 año	2 años	1 año	2 años
Total	80,8%	60,9%	81,9%	69,7%	83,1%	56,5%	84,2%	66,0%	74,6%	78,1%	75,4%	82,9%
Presenc. de la universidad												
Univ. Presenciales	82,0%	61,7%	83,1%	70,4%	84,2%	57,4%	85,3%	66,8%	74,5%	78,4%	75,1%	82,9%
Univ. No presenciales	66,1%	40,4%	67,8%	52,9%	17,6%	32,4%	21,6%	44,5%	75,0%	69,6%	76,3%	83,3%
Univ. Especiales	79,3%	46,2%	79,9%	52,6%	79,3%	46,2%	79,9%	52,6%	-	-	n/d	n/d

Tasas de idoneidad y graduación de Máster según su duración teórica por rama de enseñanza.
Cohorte de entrada 2011-2012

	Total				Univ. Públicas				Univ. Privadas			
	Tasa de idoneidad		Tasa de graduación		Tasa de idoneidad		Tasa de graduación		Tasa de idoneidad		Tasa de graduación	
	1 año	2 años	1 año	2 años	1 año	2 años	1 año	2 años	1 año	2 años	1 año	2 años
Total	80,8%	60,9%	81,9%	69,7%	83,1%	56,5%	84,2%	66,0%	74,6%	78,1%	75,4%	82,9%
Rama de enseñanza												
C. Sociales y Jurídicas	82,5%	60,8%	83,1%	68,6%	85,0%	50,6%	85,6%	58,8%	77,7%	83,9%	78,5%	88,7%
Ingeniería y Arquitectura	73,0%	52,9%	75,0%	65,3%	76,2%	51,7%	78,3%	64,4%	57,7%	66,0%	58,9%	75,4%
Artes y Humanidades	71,6%	65,1%	74,2%	71,6%	71,4%	64,0%	74,2%	71,6%	75,0%	70,1%	75,0%	71,6%
Ciencias de la Salud	81,9%	67,3%	83,2%	72,9%	87,8%	68,6%	89,4%	74,9%	61,7%	61,0%	62,0%	63,6%
Ciencias	85,5%	64,9%	86,5%	77,1%	87,9%	65,2%	88,9%	77,7%	72,5%	n/d	74,0%	n/d

Duración media en Máster por rama de enseñanza. Cohorte de egresados 2013-2014

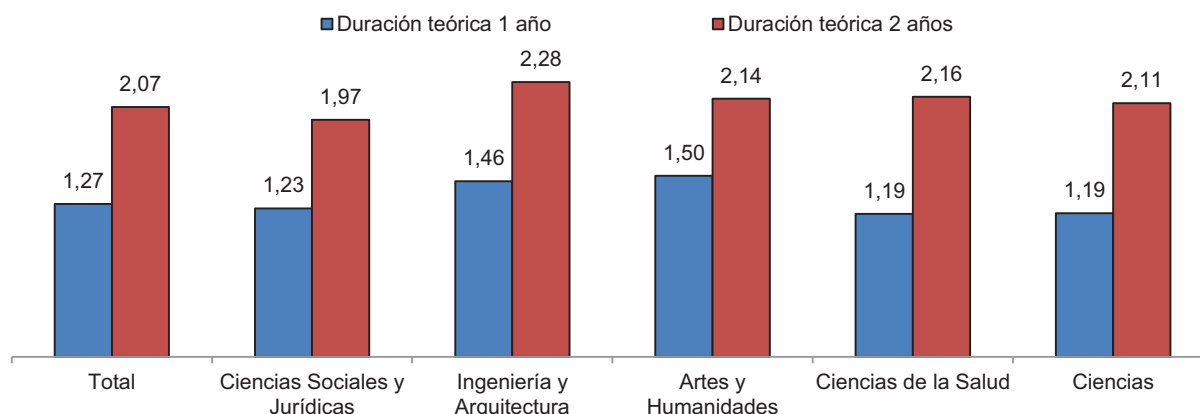

Definiciones:

Tasa de idoneidad en la graduación: Porcentaje de estudiantes de nuevo ingreso que han finalizado los estudios en el tiempo teórico o antes

Tasa de graduación: Porcentaje de estudiantes de nuevo ingreso que han tardado un año más o que han finalizado en el tiempo teórico o antes

Duración teórica: número de cursos que dura el estudio considerando que 60 créditos configuran un curso académico a tiempo completo

Duración media: Número medio de años que tardan los estudiantes en graduarse

n/d: Se ha consignado este valor cuando la población no es suficiente para el cálculo del indicador

Fuente: Anuario de Indicadores Universitarios. Sistema Integrado de Información Universitaria (SIIU)

Máster. Duración de los estudios

Duración media en Máster por ámbito de estudio. Cohorte de egresados 2013-2014

	Total	Duración teórica del estudio	
		1 año	2 años
Total	1,38	1,27	2,07
Ámbito de estudio			
Total Educación	1,17	1,15	2,47
Formación de docentes de enseñanza infantil	n/d	n/d	-
Formación de docentes de enseñanza primaria	1,34	1,22	2,15
Otra Formación de personal docente y cc. de la educ.	1,16	1,15	2,53
Total Artes y humanidades	1,53	1,49	2,11
Técnicas audiovisuales y medios de comunicación	1,31	1,23	1,88
Artes	1,42	1,37	2,21
Lenguas	1,49	1,47	2,16
Humanidades	1,68	1,63	2,14
Otras Artes y humanidades	n/d	n/d	-
Total Ciencias sociales y derecho	1,47	1,31	1,95
Psicología	1,38	1,19	2,06
Economía	1,47	1,40	2,08
Otras Ciencias sociales y del comportamiento	1,58	1,42	2,39
Periodismo e información	1,42	1,34	2,07
Administración y gestión de empresas	1,45	1,29	1,78
Otra Educación comercial y empresarial	1,32	1,24	1,95
Derecho	1,59	1,37	1,94
Otras ciencias sociales, educación comercial y derecho	1,19	1,19	-
Total Ciencias e informática	1,39	1,27	2,22
Ciencias de la vida	1,19	1,08	2,10
Ciencias Físicas, químicas, geológicas	1,23	1,17	2,24
Matemáticas y Estadística	1,74	1,45	2,44
Informática	1,94	1,84	2,25
Total Ingeniería, industria y construcción	1,63	1,40	2,27
Ingenierías	1,62	1,42	2,27
Arquitectura y construcción	1,64	1,31	2,29
Total Agricultura y veterinaria	1,48	1,20	2,31
Agricultura, ganadería y pesca	1,55	1,22	2,31
Veterinaria	1,09	1,09	-
Total Salud y servicios sociales	1,33	1,21	2,20
Medicina	1,28	1,20	2,18
Enfermería y atención a enfermos	1,42	1,18	2,42
Otras ciencias de la Salud	1,32	1,20	2,12
Trabajo social y orientación	1,39	1,28	2,18
Total Servicios	1,37	1,28	2,03
Deportes	1,26	1,25	n/d
Turismo y Hostelería	1,40	1,22	2,60
Otros Servicios	1,38	1,29	1,94

Definición:

Duración teórica: número de cursos que dura el estudio considerando que 60 créditos configuran un curso académico a tiempo completo

Duración media: Número medio de años que tardan los estudiantes en graduarse.

n/d: Se ha consignado este valor cuando la población no es suficiente para el cálculo del indicador

Fuente: Anuario de Indicadores Universitarios. Sistema Integrado de Información Universitaria (SIU)

Máster. Nota del expediente

Distribución de los egresados de Máster por nota del expediente académico. Curso 2013-2014

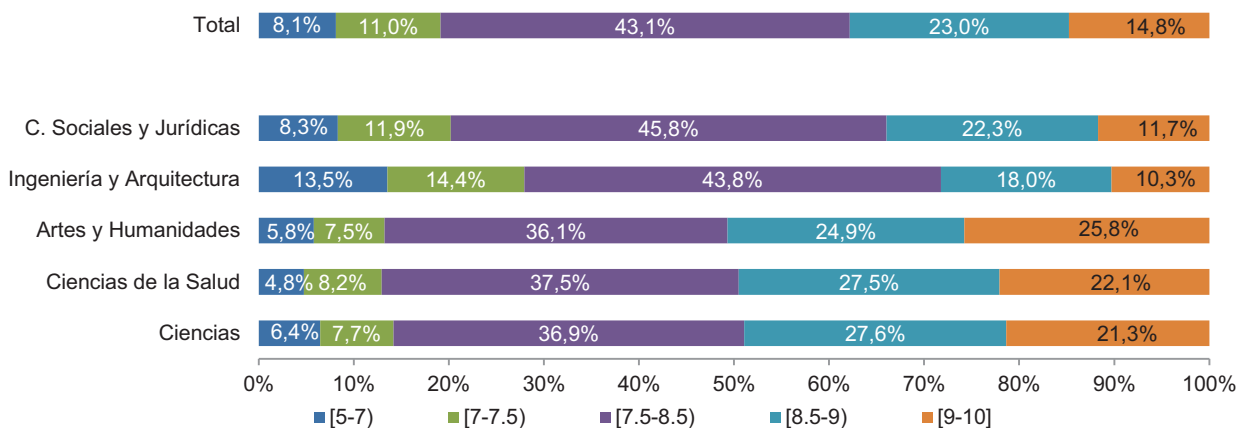

Nota media del expediente académico de los egresados de Máster por sexo. Curso 2013-2014

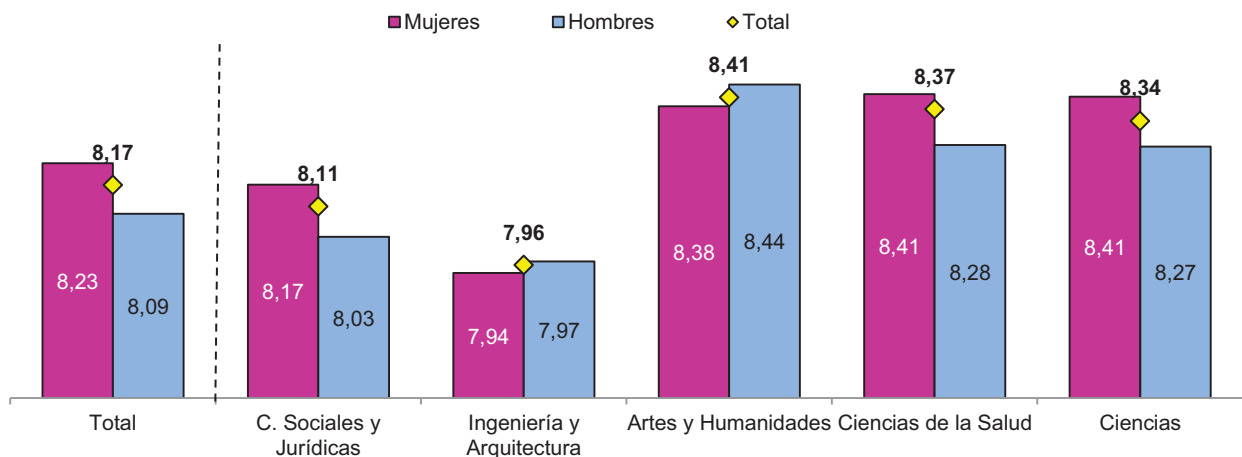

Nota media y cuartiles del expediente académico de los egresados de Máster por rama de enseñanza y tipo de universidad. Curso 2013-2014

	Total universidades			Univ. Públicas			Univ. Privadas		
	Nota media	Primer cuartil	Tercer cuartil	Nota media	Primer cuartil	Tercer cuartil	Nota media	Primer cuartil	Tercer cuartil
Total	8,17	7,67	8,75	8,23	7,75	8,80	8,02	7,49	8,63
C. Sociales y Jurídicas	8,11	7,63	8,67	8,15	7,70	8,69	8,05	7,53	8,65
Ingeniería y Arquitectura	7,96	7,41	8,56	8,00	7,48	8,59	7,74	7,07	8,44
Artes y Humanidades	8,41	7,93	9,00	8,43	7,99	9,00	8,21	7,60	8,80
Ciencias de la Salud	8,37	7,90	8,93	8,47	8,02	8,99	8,00	7,50	8,61
Ciencias	8,34	7,89	8,93	8,40	7,97	8,95	7,57	6,80	8,26

Definiciones:

Primer cuartil: Es la nota del expediente académico bajo la que se encuentra el 25% de los estudiantes egresados

Tercer cuartil: Es la nota del expediente académico bajo la que se encuentra el 75% de los estudiantes egresados

Nota media: Es la media aritmética de las notas de expediente académico de los estudiantes egresados

Fuente: Anuario de Indicadores Universitarios. Sistema Integrado de Información Universitaria (SIU)

Máster. Nota del expediente

Nota media y cuartiles del expediente académico de los egresados de Máster por ámbito de estudio.
Curso 2013-2014

	Nota media del expediente académico	Cuartiles de la nota de expediente	
		Primer cuartil	Tercer cuartil
Total	8,17	7,67	8,75
Ámbito de estudio			
Total Educación	8,28	7,88	8,78
Formación de docentes de enseñanza infantil	n/d	n/d	n/d
Formación de docentes de enseñanza primaria	8,24	7,85	8,73
Otra Formación de personal docente y cc. de la educ.	8,28	7,88	8,78
Total Artes y humanidades	8,41	7,93	9,00
Técnicas audiovisuales y medios de comunicación	8,10	7,53	8,70
Artes	8,51	8,06	9,00
Lenguas	8,32	7,78	8,98
Humanidades	8,51	8,05	9,07
Otras Artes y humanidades	n/d	n/d	n/d
Total Ciencias sociales y derecho	8,04	7,54	8,59
Psicología	8,40	8,00	8,90
Economía	7,83	7,27	8,46
Otras Ciencias sociales y del comportamiento	8,20	7,70	8,77
Periodismo e información	8,07	7,52	8,66
Administración y gestión de empresas	7,90	7,46	8,39
Otra Educación comercial y empresarial	8,03	7,57	8,57
Derecho	7,93	7,44	8,44
Otras c. sociales, educación comercial y derecho	8,25	7,95	8,60
Total Ciencias e informática	8,34	7,88	8,91
Ciencias de la vida	8,40	8,00	8,96
Ciencias Físicas, químicas, geológicas	8,40	7,95	8,95
Matemáticas y Estadística	8,32	7,73	8,94
Informática	8,16	7,63	8,74
Total Ingeniería, industria y construcción	7,94	7,40	8,55
Ingenierías	7,98	7,44	8,58
Arquitectura y construcción	7,83	7,30	8,44
Total Agricultura y veterinaria	8,26	7,70	8,88
Agricultura, ganadería y pesca	8,15	7,60	8,71
Veterinaria	8,90	8,63	9,28
Total Salud y servicios sociales	8,35	7,89	8,90
Medicina	8,49	8,01	9,01
Enfermería y atención a enfermos	8,24	7,78	8,85
Otras ciencias de la Salud	8,29	7,80	8,86
Trabajo social y orientación	8,36	7,92	8,86
Total Servicios	7,83	7,10	8,57
Deportes	8,19	7,77	8,65
Turismo y Hostelería	7,81	7,34	8,33
Otros Servicios	7,79	6,99	8,59

Definiciones:

Primer cuartil: Es la nota del expediente académico bajo la que se encuentra el 25% de los estudiantes egresados

Tercer cuartil: Es la nota del expediente académico bajo la que se encuentra el 75% de los estudiantes egresados

Nota media: Es la media aritmética de las notas de expediente académico de los estudiantes egresados

n/d: Se ha consignado este valor cuando la población no es suficiente para el cálculo del indicador

Fuente: Anuario de Indicadores Universitarios. Sistema Integrado de Información Universitaria (SIIU)

Máster. Evolución de indicadores

Evolución de la tasa de transición de Grado a Máster: porcentaje de estudiantes que comienzan un máster en el curso siguiente al que finalizaron el Grado

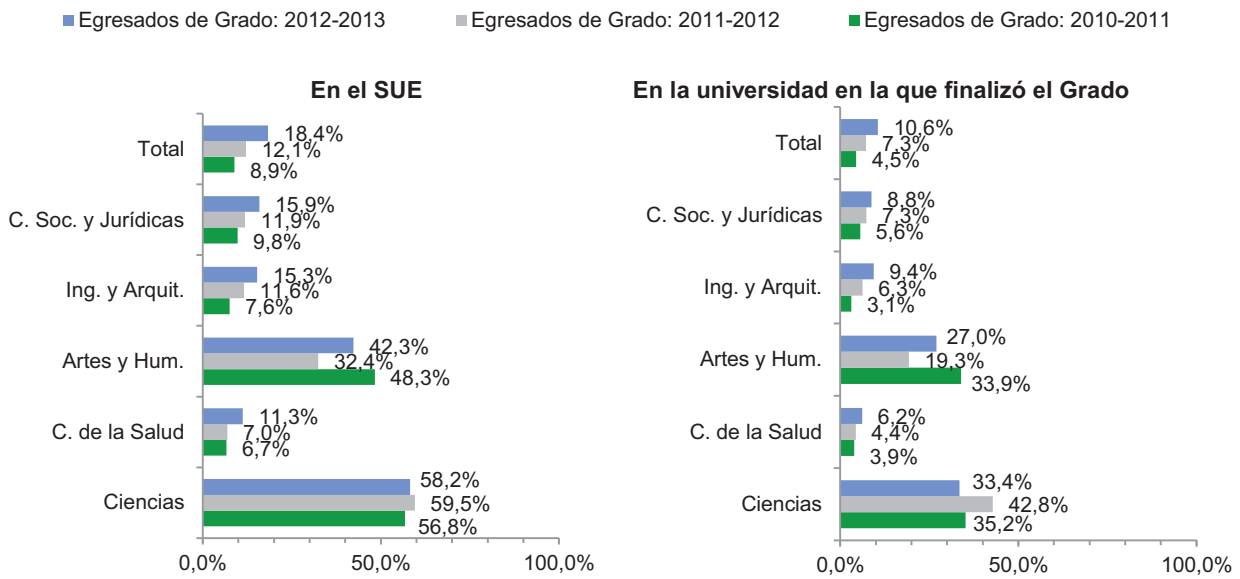

Evolución del número medio de créditos matriculados, presentados y superados

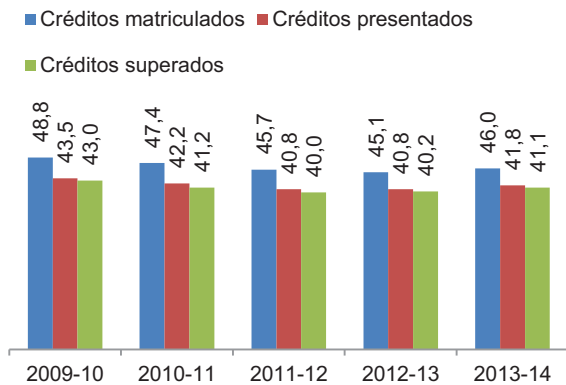

Evolución de la distribución de créditos matriculados en primera, segunda y tercera y sucesivas matrículas

	Total créditos matriculados	Distribución según matrícula		
		1ª vez	2ª vez	3ª vez
2009-2010	3.949.016,50	95,2%	2,1%	2,7%
2010-2011	4.950.959,81	95,8%	2,9%	1,2%
2011-2012	5.239.505,14	92,8%	3,8%	3,4%
2012-2013	5.066.296,35	95,7%	3,6%	0,7%
2013-2014	5.622.988,16	96,3%	3,1%	0,7%

Evolución de la tasa de rendimiento en Máster por rama de enseñanza

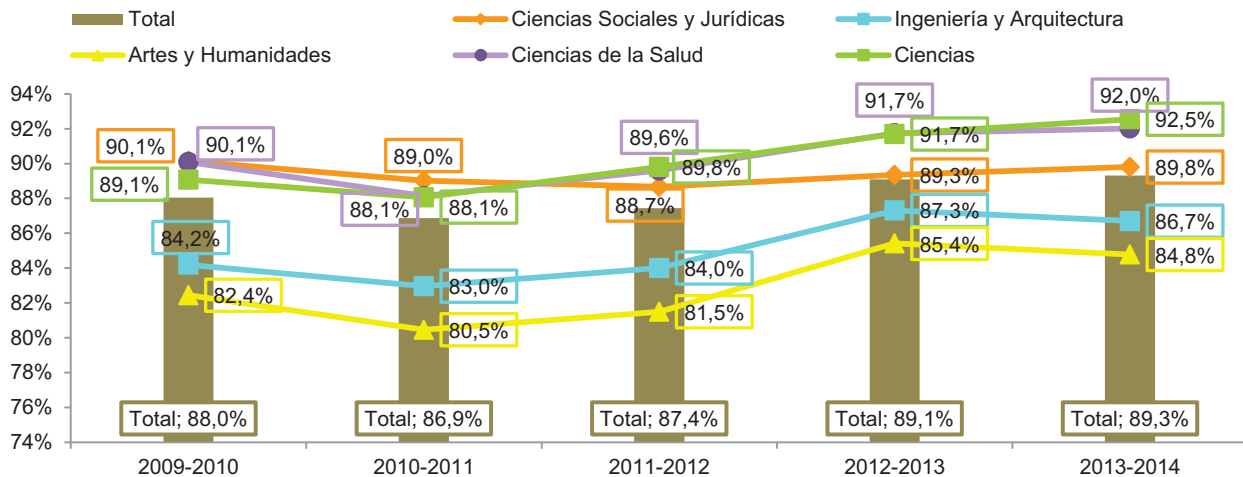

Fuente: Anuario de Indicadores Universitarios. Sistema Integrado de Información Universitaria (SIU)

Máster. Evolución de indicadores

Evolución de las tasas de abandono y cambio de estudio en primer año en Máster por rama de enseñanza

	Cohorte de entrada					
	2009-2010		2010-2011		2011-2012	
	Abandono del estudio en 1º año	Cambio del estudio en 1º año	Abandono del estudio en 1º año	Cambio del estudio en 1º año	Abandono del estudio en 1º año	Cambio del estudio en 1º año
Total	17,1%	4,6%	19,3%	3,4%	17,0%	2,4%
Rama de enseñanza						
Ciencias Sociales y Jurídicas	14,7%	3,1%	17,6%	2,9%	15,5%	2,0%
Ingeniería y Arquitectura	21,5%	5,9%	22,0%	3,1%	22,5%	3,5%
Artes y Humanidades	18,6%	4,8%	22,7%	4,8%	21,3%	3,4%
Ciencias de la Salud	20,5%	9,8%	18,9%	3,6%	15,1%	2,5%
Ciencias	14,0%	2,8%	20,9%	4,3%	14,7%	1,8%

Evolución de la nota de expediente de los estudiantes egresados de Máster por rama de enseñanza

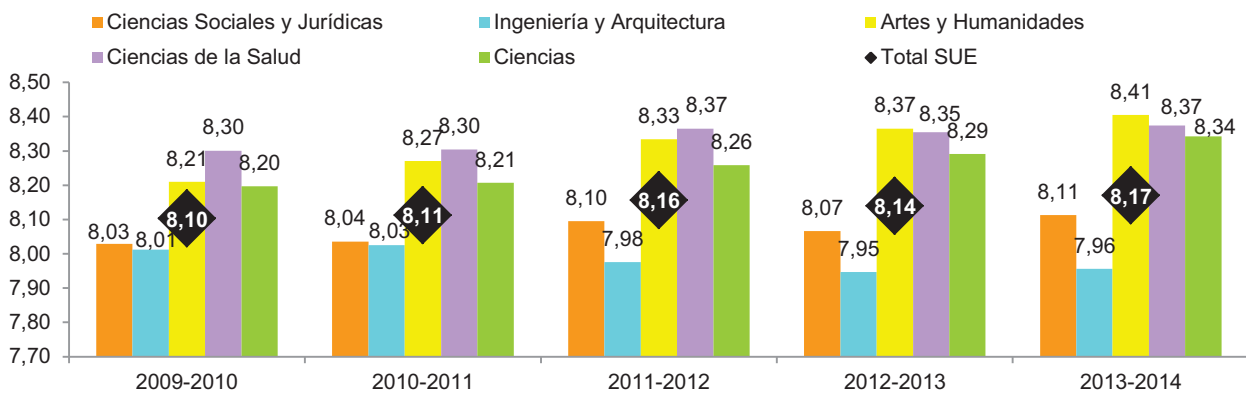

Evolución de la duración media en Máster según la duración teórica

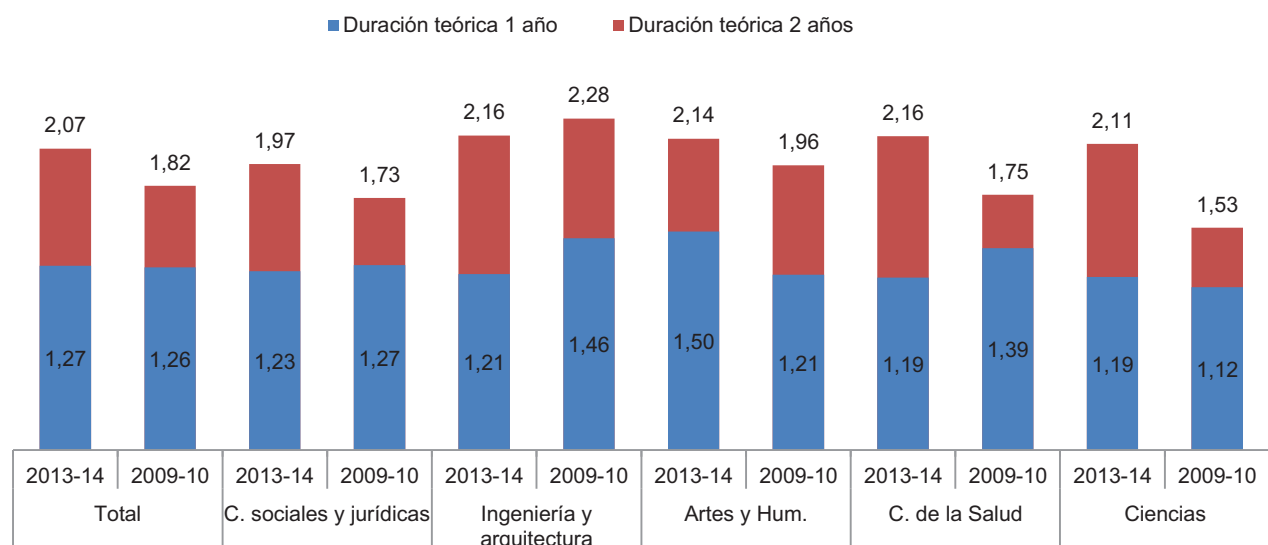

Fuente: Anuario de Indicadores Universitarios. Sistema Integrado de Información Universitaria (SIU)

Doctorados regulados por el RD 99/2011 verificados e impartidos

Número de doctorados regulados por el RD 99/2011 y número de estudiantes de Doctorado por rama de enseñanza. Curso 2014-2015⁽¹⁾⁽²⁾

	Total		U. Públicas			U. Privadas		
	Nº Doctorados	Estudiantes	Nº Doctorados	Estudiantes		Nº Doctorados	Estudiantes	
				Total	%		Total	%
Total	1.035	28.546	967	27.390	96,0	69	1.156	4,0
Rama de enseñanza								
C. Sociales y Jurídicas	255	7.628	228	7.177	94,1	28	451	5,9
Ingeniería y Arquitectura	251	5.203	239	5.004	96,2	12	199	3,8
Artes y Humanidades	157	5.086	149	4.928	96,9	8	158	3,1
Ciencias de la Salud	170	6.564	156	6.280	95,7	14	284	4,3
Ciencias	225	4.065	218	4.001	98,4	7	64	1,6

Número de doctorados regulados por el Real Decreto 99/2011 verificados⁽³⁾⁽⁴⁾⁽⁵⁾

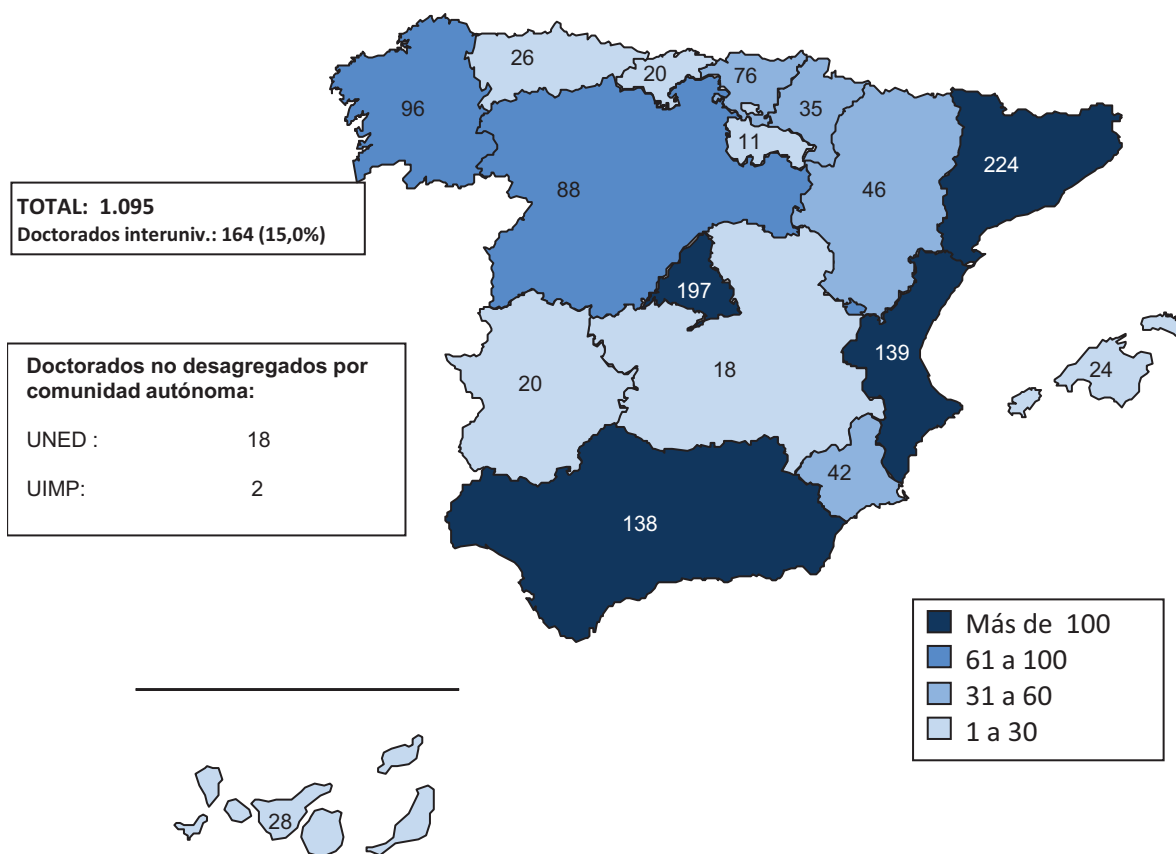

(1) Datos provisionales

(2) Los doctorados interuniversitarios se han contabilizado una sola vez en el cómputo total y sin embargo, si es interuniversitario entre universidad pública y privada se ha contabilizado una vez en cada tipo de universidad. Por este motivo las sumas parciales por tipo de universidad no coincide con el total

(3) Datos actualizados a fecha de 1 de enero de 2016

(4) En la distribución por comunidad autónoma se encuentran tanto las universidades presenciales como las no presenciales privadas

(5) El total se ha calculado contabilizando una única vez las titulaciones verificadas, sin embargo, en la desagregación, las titulaciones se han asignado a cada comunidad autónoma. Este es el motivo por el que la suma de las desagregaciones no coincide con el total.

Fuente: Estadística de Estudiantes Universitarios. Sistema Integrado de Información Universitaria (SIU)

Estudiantes de Doctorado regulado por el Real Decreto 99/2011

Estudiantes de Doctorado regulado por RD 99/2011 por rama de enseñanza. Curso 2014-2015⁽¹⁾

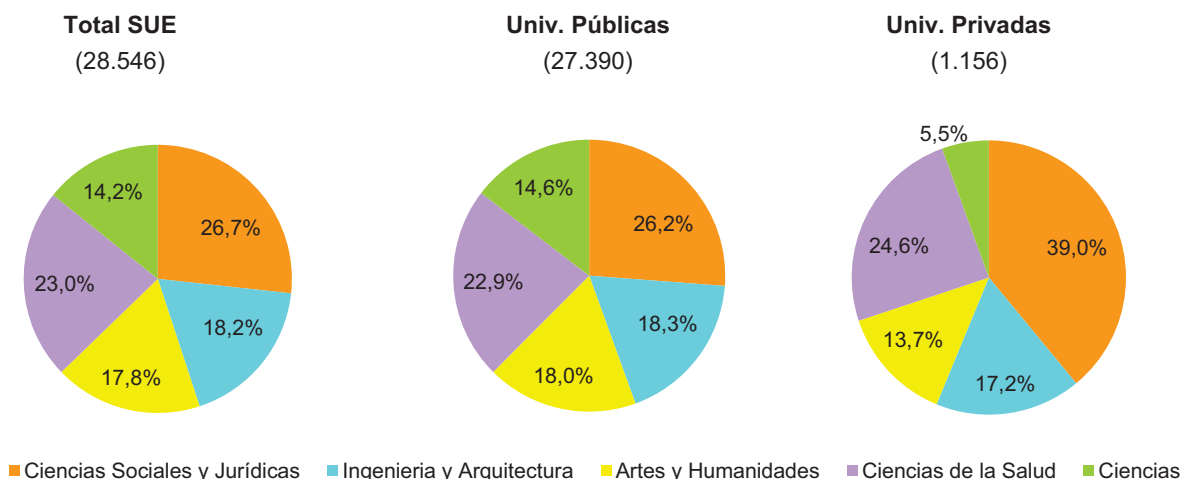

Distribución de los estudiantes de Doctorado regulado por RD 99/2011 por sexo y grupo de edad. Curso 2014-2015⁽¹⁾

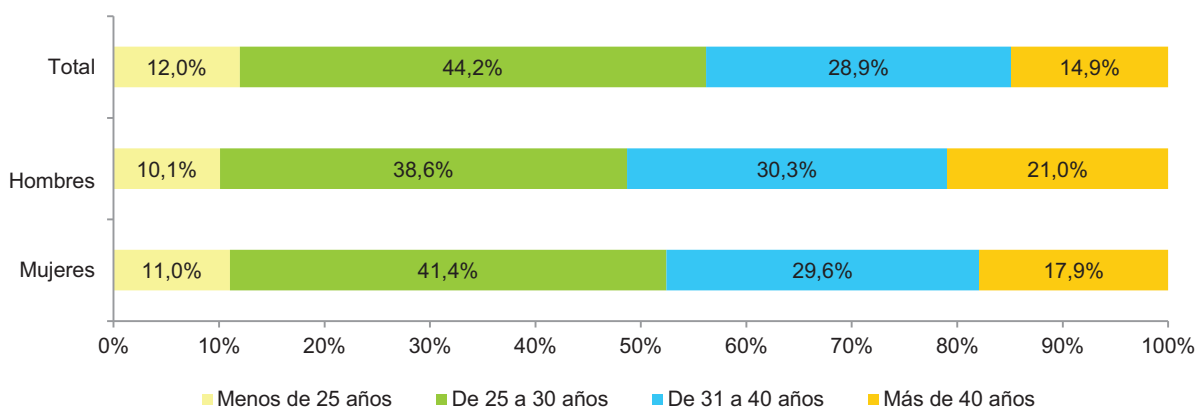

Distribución de los estudiantes de Doctorado regulado por RD 99/2011 por región de nacionalidad. Curso 2014-2015⁽¹⁾

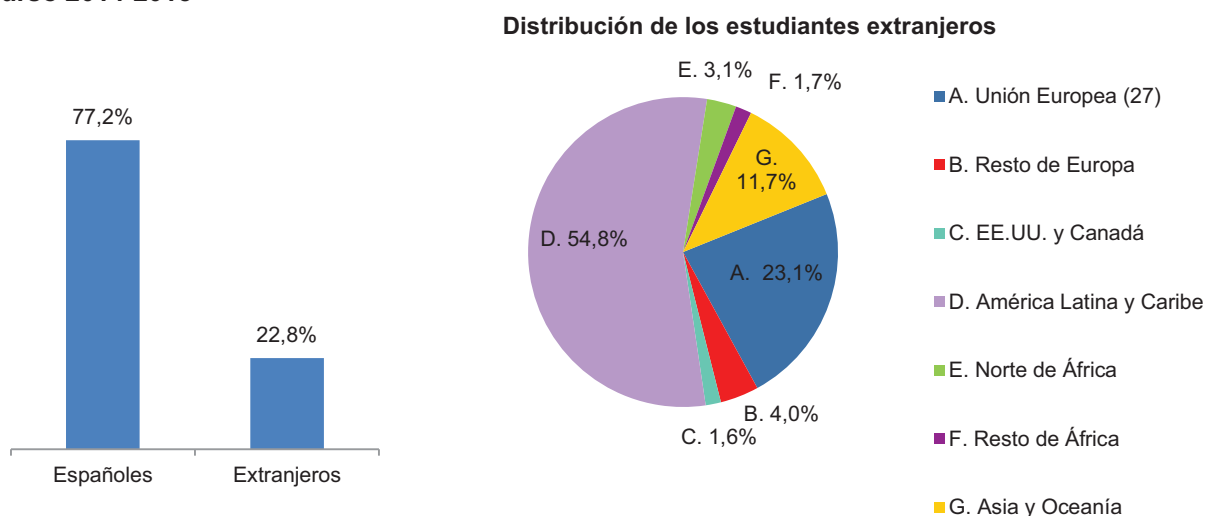

(1) Datos provisionales

Fuente: Estadística de Estudiantes Universitarios. Sistema Integrado de Información Universitaria (SIU)

Tesis Doctorales

Evolución del número de tesis doctorales leídas, por año y sexo

	2014		2013		2012	2011	2010	2009	2008
	Total	TV anual (%)	Total	TV anual (%)					
Total	11.316	3,9%	10.889	3,7%	10.504	9.483	8.747	8.235	7.830
Hombres	5.649	2,2%	5.528	5,0%	5.267	4.879	4.598	4.246	4.029
Mujeres	5.667	5,7%	5.361	2,4%	5.237	4.604	4.149	3.989	3.801

Distribución de las tesis doctorales leídas, por sexo y grupo de edad. Año 2014

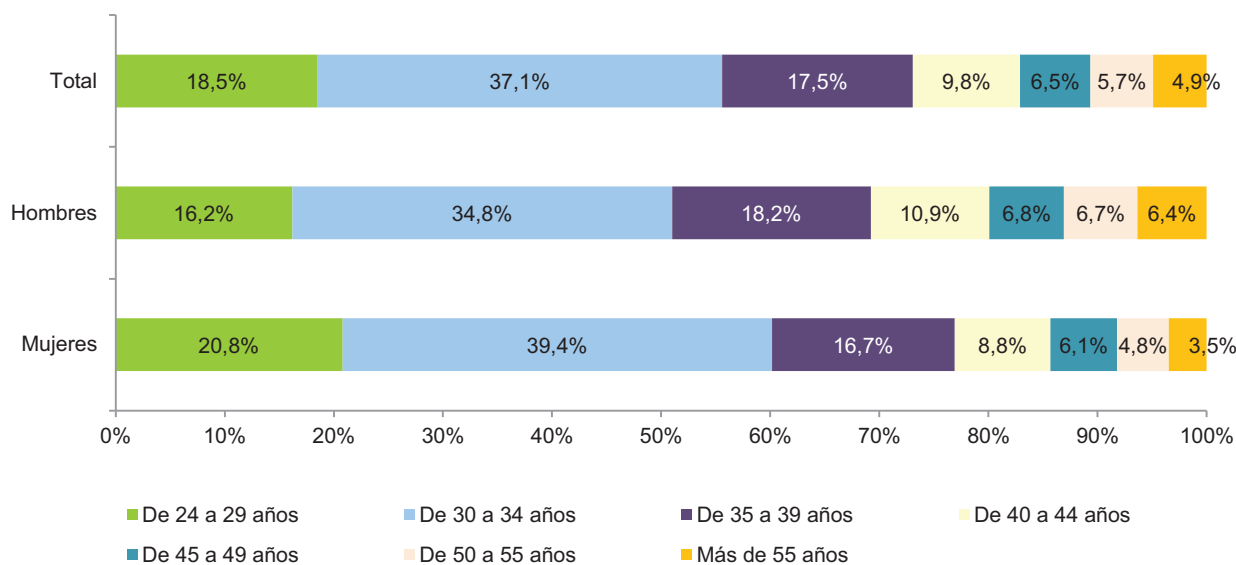

Distribución de las tesis doctorales leídas por extranjeros, por región de procedencia. Año 2014

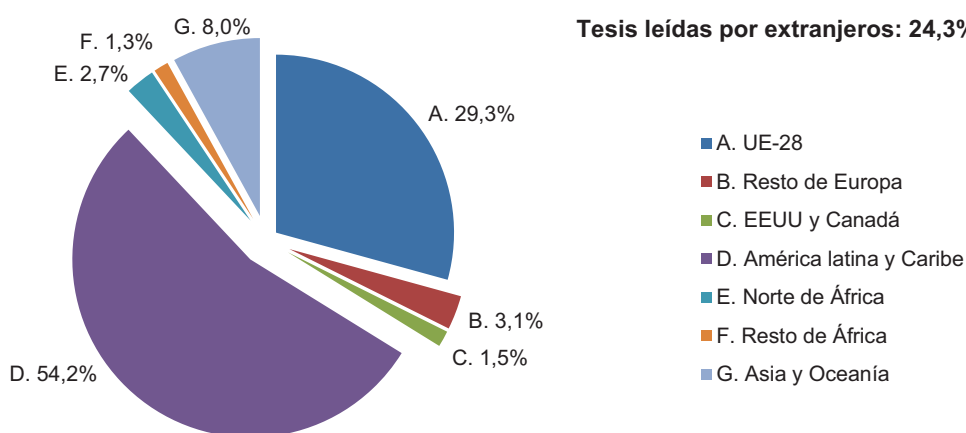

Fuente: Estadística de Tesis Doctorales. Ministerio de Educación, Cultura y Deporte.

Becas y Ayudas al estudio de la Administración General del Estado (AGE)





Evolución de los créditos presupuestarios totales destinados a becas y ayudas a estudiantes universitarios y no universitarios. Becas y ayudas generales de estudio. (Miles €)

	Presupuesto inicial				Presupuesto ejecutado	
	Total	Becas y ayudas de carácter general univ y no univ.	Compensación tasas becarios y estudiantes familias numerosas de tres hijos	Tasa de variación anual	Total	Tasa de variación anual
2010	1.132.225,60	916.950,59	215.275,01	-	1.162.934,35	-
2011	1.168.225,60	952.950,59	215.275,01	3,2%	1.202.361,31	3,4%
2012	1.138.225,60	952.950,59	185.275,01	-2,6%	1.162.656,49	-3,3%
2013	1.161.024,60	952.950,59	208.074,01	2,0%	1.196.316,25	2,9%
2014	1.411.024,60	1.060.360,08	350.664,52	21,5%	1.446.131,00	20,9%
2015	1.413.524,60	1.095.451,04	318.073,56	0,2%	1.441.125,63	-0,3%
2016	1.416.524,60	1.098.451,04	318.073,56	0,2%	-	-

Becas y ayudas estatales en Educación universitaria y equivalente. Becas y ayudas generales de estudio

	Curso 2014-2015 ⁽¹⁾		Curso 2013-2014	
	Número de beneficiarios	Importe total (€)	Número de beneficiarios	Importe total (€)
Convocatoria General	322.183	829.372.142,03	322.753	803.244.716,24
Grado y 1^{er} y 2^o Ciclo⁽²⁾				
Total	296.764	748.156.476,57	301.168	738.984.489,56
Beca económica	239.114	516.195.827,45	243.248	503.342.514,39
Beca de matrícula ⁽³⁾	57.650	231.960.649,12	57.920	235.641.975,17
Máster				
Total	19.751	70.399.489,46	15.895	53.305.131,54
Beca económica	18.993	43.071.595,93	15.288	30.699.027,53
Beca de matrícula ⁽³⁾	758	27.327.893,53	607	22.606.104,01
Enseñanzas equivalentes a universitarias	5.668	10.816.176,00	5.690	10.955.095,14
Bonificación de matrícula a familias numerosas	110.000	45.000.000,00	108.879	44.284.796,56

Distribución de los beneficiarios y del importe total de las becas en el nivel universitario por clase de ayuda concedida. Convocatoria general. AGE. Curso 2014-2015⁽¹⁾

	Beneficiarios	Distribución del Importe total	
Cuantías fijas			
Beca de matrícula	100,0%		31,7%
Cuántia fija ligada a la renta del estudiante	29,2%		16,9%
Cuántia fija ligada a la residencia del estudiante durante el curso	24,8%		14,3%
Cuántia Variable	81,6%		36,6%
Sólo Cuántia variable mínima	8,0%		
Cuántia variable por coeficiente	73,5%		
Cuantías adicionales por domicilio insular o Ceuta y Melilla	1,6%		0,5%

(1) Datos provisionales

(2) Incluidos los beneficiarios de la convocatoria general que realizan el curso de acceso a la universidad para mayores de 25 años (3.166 beneficiarios)

(3) El importe está referido al total de beneficiarios en esa convocatoria en el nivel universitario mientras que el número de beneficiarios está referido a los que tienen sólo este tipo de ayuda

Becas y ayudas al estudio. De las comunidades autónomas y universidades

Beneficiarios e importes de las becas universitarias que convocan las comunidades autónomas y las universidades según tipo de convocatoria y agente convocante⁽¹⁾⁽²⁾

	Curso 2013-2014		Curso 2012-2013	
	Número de beneficiarios ⁽³⁾	Importe concedido (€)	Número de beneficiarios ⁽³⁾	Importe concedido (€)
Total	138.337	239.641.770,32	119.910	216.837.061,93
Agente convocante				
Comunidad Autónoma	76.888	120.528.602,00	69.648	129.401.001,48
Becas de carácter general ⁽⁴⁾	65.038	59.900.670,73	56.418	53.514.605,62
Complementaria de beca Erasmus	2.383	2.063.001,45	2.370	2.016.191,00
Colaboración	200	557.200,00	230	713.000,00
Excelencia, premios y concursos	2.324	6.881.068,67	2.548	10.988.334,71
Investigación predoctoral	3.066	47.371.741,15	3.673	57.973.480,15
Convenios con otros organismos	3.793	3.754.920,00	3.982	3.682.990,00
Otras ⁽⁵⁾	84	0,00	427	512.400,00
Universidades públicas	50.762	92.996.801,73	42.346	68.188.474,56
Becas de carácter general ⁽⁴⁾	24.933	29.668.969,71	17.808	13.604.890,08
Complementaria de beca Erasmus	9.025	18.483.203,37	8.437	16.930.044,14
Colaboración	6.960	13.449.459,35	6.469	10.762.646,98
Prácticas externas	2.636	3.311.507,44	2.422	3.562.305,81
Excelencia, premios y concursos	817	569.953,36	720	596.745,26
Investigación predoctoral	1.984	21.848.273,83	1.908	17.260.738,94
Convenios con otros organismos	2.910	5.128.598,49	2.953	4.709.448,35
Otras ⁽⁵⁾	1.497	536.836,18	1.629	761.655,00
Universidades privadas	10.687	26.116.366,59	7.916	19.247.585,89
Becas de carácter general ⁽⁴⁾	6.255	12.938.604,19	4.359	8.182.876,50
Complementaria de beca Erasmus	143	300.121,76	168	314.520,80
Colaboración	927	2.297.473,55	1.001	2.413.561,75
Prácticas externas	34	57.430,00	29	48.600,00
Excelencia, premios y concursos	1.675	5.018.445,97	895	3.701.574,75
Investigación predoctoral	277	2.289.866,45	247	1.637.534,07
Convenios con otros organismos	1.079	2.478.134,10	955	2.339.534,51
Otras ⁽⁵⁾	297	736.290,57	262	609.383,51

(1) Convocatorias de becas, ayudas y subvenciones de las comunidades autónomas y de las universidades para los estudiantes matriculados en estudios universitarios oficiales, sea la financiación pública o privada

(2) No han facilitado información de becas y ayudas la Universidad Nacional de Educación a Distancia y Universidad de Navarra para ambos cursos. Las universidades Complutense de Madrid, Politécnica de Madrid, Extremadura y Ramón Llull no facilitaron datos en el curso 2012-2013.

(3) Número de beneficiarios por convocatoria. Un estudiante puede ser beneficiario de varias convocatorias en el mismo curso académico

(4) Incluye las becas complementarias a las becas generales AGE

(5) En Otras becas se incluyen aquellas destinadas a estudios concretos, préstamos, idiomas y deportes

Fuente: Sistema Integrado de Información Universitaria (SIIU)

Becas y ayudas al estudio. De la AGE

Número de beneficiarios e importe medio concedido en Grado y 1^{er} y 2^o ciclo. Curso 2013-2014⁽¹⁾⁽²⁾

	Número de beneficiarios			Importe medio concedido (€)		
	Número de beneficiarios	Porcentaje de beneficiarios por tipo de ayuda concedida		Estudiantes con beca económica		Estudiantes con sólo beca de matrícula
		Beca económica	Sólo beca de matrícula	Beca económica	Beca de matrícula	
Total	298.002	80,7%	19,3%	2.093,05	789,31	774,83
C. Sociales y Jurídicas	140.259	80,8%	19,2%	2.078,37	718,66	713,07
Ingeniería y Arquitectura	50.290	77,1%	22,9%	1.924,07	831,22	834,13
Artes y Humanidades	30.372	80,7%	19,3%	2.243,58	711,80	711,48
Ciencias de la Salud	56.634	86,1%	13,9%	2.176,28	935,38	928,18
Ciencias	20.447	73,4%	26,6%	2.123,65	840,60	802,09

Número de beneficiarios e importe medio concedido en Máster. Curso 2013-2014⁽¹⁾⁽²⁾

	Número de beneficiarios			Importe medio concedido (€)		
	Número de beneficiarios	Porcentaje de beneficiarios por tipo de ayuda concedida		Estudiantes con beca económica		Estudiantes con sólo beca de matrícula
		Beca económica	Sólo beca de matrícula	Beca económica	Beca de matrícula	
Total	15.893	96,4%	3,6%	2.004,37	1.429,50	1.227,89
C. Sociales y Jurídicas	8.643	96,8%	3,2%	1.961,15	1.322,57	1.163,69
Ingeniería y Arquitectura	2.289	96,2%	3,8%	1.997,39	1.568,68	1.334,28
Artes y Humanidades	1.807	94,7%	5,3%	2.042,00	1.439,69	1.212,91
Ciencias de la Salud	1.962	96,3%	3,7%	2.027,04	1.574,80	1.423,52
Ciencias	1.192	96,4%	3,6%	2.238,98	1.585,45	1.130,15

Distribución de los beneficiarios y del importe de las becas en el nivel universitario por umbral de renta familiar. Curso 2013-2014⁽¹⁾⁽³⁾

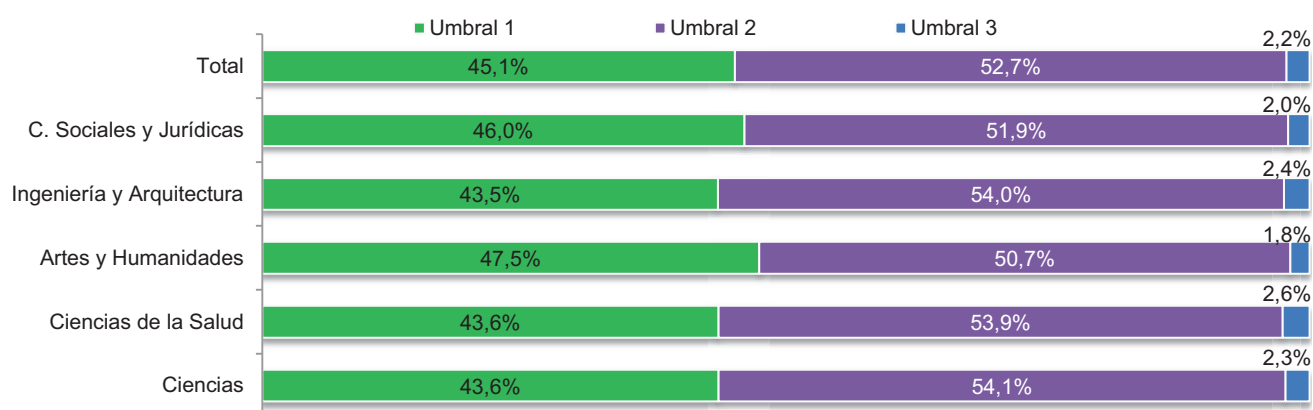

(1) Se incluye la Convocatoria General de la AGE. No se han incluido los beneficiarios de la convocatoria general que realizan el curso de acceso a la universidad para mayores de 25 años (3.166 beneficiarios)

(2) La beca económica incluye la cuantía fija ligada a la renta y/o cuantía fija ligada a la residencia y/o la cuantía variable. La beca de matrícula cubre el importe de los créditos de que se haya matriculado el estudiante por primera vez

(3) El umbral de renta familiar determina el tipo de ayudas a las que podría acceder un estudiante en función de su renta familiar, sin embargo hay otras variables como el umbral de patrimonio, el rendimiento académico, la modalidad de presencialidad elegida, el tipo de matrícula o el número de créditos matriculados que intervienen en la concesión de las ayudas. Los umbrales de renta están ordenados de menor a mayor renta familiar, esto es, el umbral 1 se corresponde con rentas más bajas y el umbral 3 con las más altas. (Ver RD 609/2013)

Fuente: Anuario de Indicadores Universitarios. Sistema Integrado de Información Universitaria (SIU)

Becas y ayudas al estudio⁽¹⁾

Relación entre beneficiarios de becas generales respecto a los estudiantes matriculados y de nuevo ingreso en el SUE en universidades presenciales. Curso 2013-2014⁽¹⁾

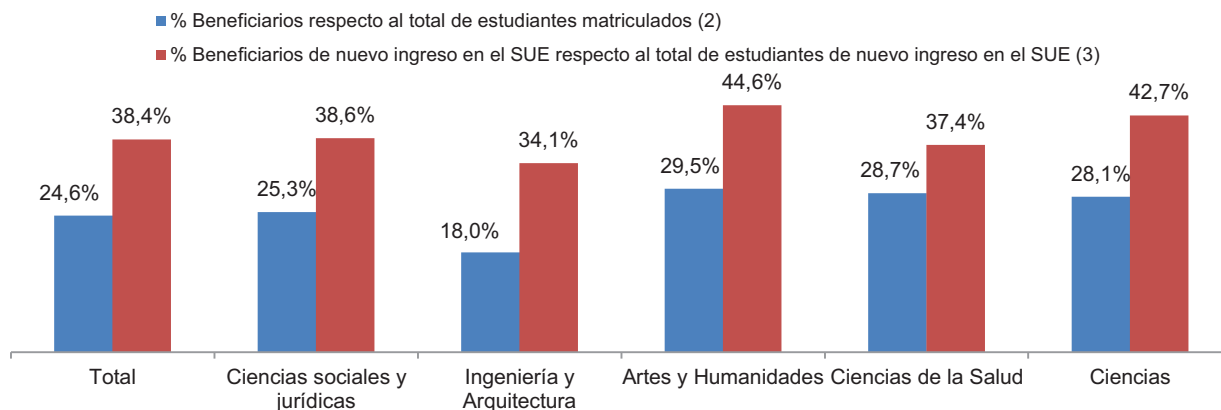

Porcentaje de becarios de Grado que pierden la beca⁽¹⁾⁽³⁾

	Cohorte de entrada 2012-2013		Cohorte de entrada 2011-2012	
	Tras su primer curso		Tras su segundo curso	
	Tras su primer curso	Tras su primer curso	Tras su primer curso	Tras su segundo curso
Total	35,7%	40,3%	10,0%	
Rama de enseñanza				
Ciencias Sociales y Jurídicas	36,1%	39,9%	10,2%	
Ingeniería y Arquitectura	45,6%	50,0%	9,8%	
Artes y Humanidades	33,5%	37,4%	11,4%	
Ciencias de la Salud	25,9%	30,4%	9,0%	
Ciencias	36,0%	45,0%	9,2%	

Porcentaje de beneficiarios de becas generales en Grado que pierde la beca tras su primer curso en universidades públicas presenciales por nota de admisión. Cohorte 2012-2013⁽¹⁾⁽³⁾⁽⁴⁾

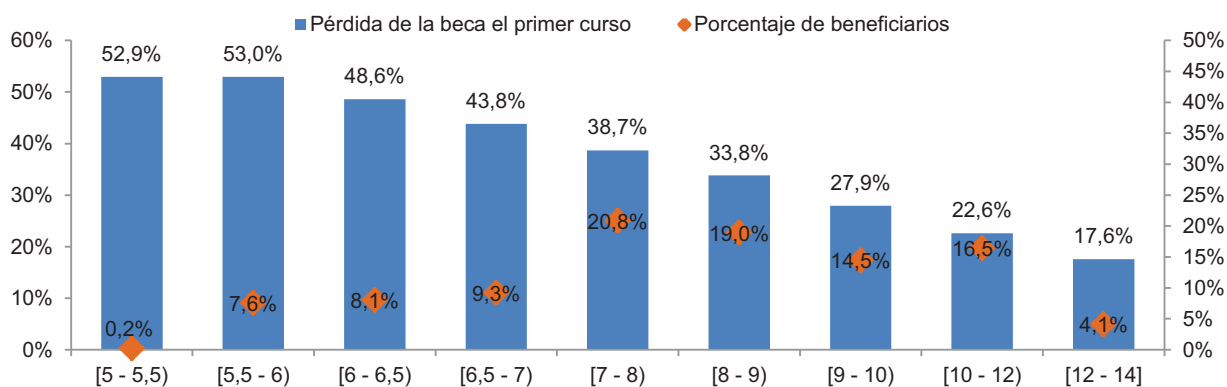

Definiciones

Tasa de pérdida de beca:

- Tras su primer curso: Porcentaje de estudiantes de una cohorte de nuevo ingreso en el sistema universitario, que ha sido becado el primer año y que en el curso siguiente pierden la condición de becario y siguen matriculados en el sistema universitario.
- Tras su segundo curso: Porcentaje de estudiantes de una cohorte de nuevo ingreso en el sistema universitario, que ha sido becado el primer y el segundo año y que en el curso siguiente pierden la condición de becario y siguen matriculados en el sistema universitario.

(1) Toda la información está referida a estudiantes que son beneficiarios de la convocatoria general o convocatoria de movilidad de la Administración General del Estado o de la Convocatoria General del País Vasco.

(2) La población de referencia utilizada son los estudiantes de Grado y 1º y 2º ciclo.

(3) La población de referencia utilizada son los estudiantes de Grado.

(4) Estudiantes que acceden por PAU y FP.

Fuente: Anuario de Indicadores Universitarios. Sistema Integrado de Información Universitaria (SIU)

Becas y ayudas al estudio⁽¹⁾

Distribución de los egresados según el número de años que han sido becados a lo largo de sus estudios universitarios⁽¹⁾⁽²⁾. Cohorte de egresados curso 2013-2014

	Grado			Máster		
	Total	Becarios algún curso	No becarios en ningún curso	Total	Becarios algún curso	No becarios en ningún curso
Total	141.415	43,2%	56,8%	67.530	20,4%	79,6%
Rama de enseñanza						
Ciencias Sociales y Jurídicas	76.187	44,6%	55,4%	40.581	19,5%	80,5%
Ingeniería y Arquitectura	21.025	30,8%	69,2%	7.672	19,5%	80,5%
Artes y Humanidades	10.724	53,0%	47,0%	6.252	25,0%	75,0%
Ciencias de la Salud	26.414	44,4%	55,6%	8.017	21,3%	78,7%
Ciencias	7.065	45,5%	54,5%	5.008	22,1%	77,9%

Distribución de los egresados que han sido becados por número de años que han tenido beca⁽¹⁾⁽²⁾. Cohorte de egresados 2013-2014

	Años becado	1 año	2 años	3 años	4 años	5 años	6 años
Estudios de Grado	3,14	12,3%	14,4%	23,2%	47,5%	2,4%	0,1%
Rama de enseñanza							
C. Sociales y Jurídicas	3,11	12,4%	14,9%	24,0%	46,8%	1,7%	0,1%
Ingeniería y Arquitectura	3,26	12,0%	12,6%	21,1%	46,5%	7,6%	0,2%
Artes y Humanidades	3,16	11,4%	14,3%	23,3%	49,2%	1,8%	0,0%
Ciencias de la Salud	3,17	12,3%	13,7%	21,7%	49,1%	3,0%	0,2%
Ciencias	3,14	12,8%	14,1%	22,6%	47,6%	2,9%	0,1%
Estudios de Máster	1,10	90,0%	10,0%	0,1%	-	-	-
Rama de enseñanza							
C. Sociales y Jurídicas	1,08	92,2%	7,7%	0,1%	-	-	-
Ingeniería y Arquitectura	1,19	80,8%	19,0%	0,2%	-	-	-
Artes y Humanidades	1,09	91,6%	8,4%	0,1%	-	-	-
Ciencias de la Salud	1,15	84,7%	15,2%	0,1%	-	-	-
Ciencias	1,09	90,9%	9,1%	0,0%	-	-	-

Relación entre la duración media de los estudios y el tiempo becado⁽¹⁾⁽²⁾. Cohorte de egresados 2013-2014

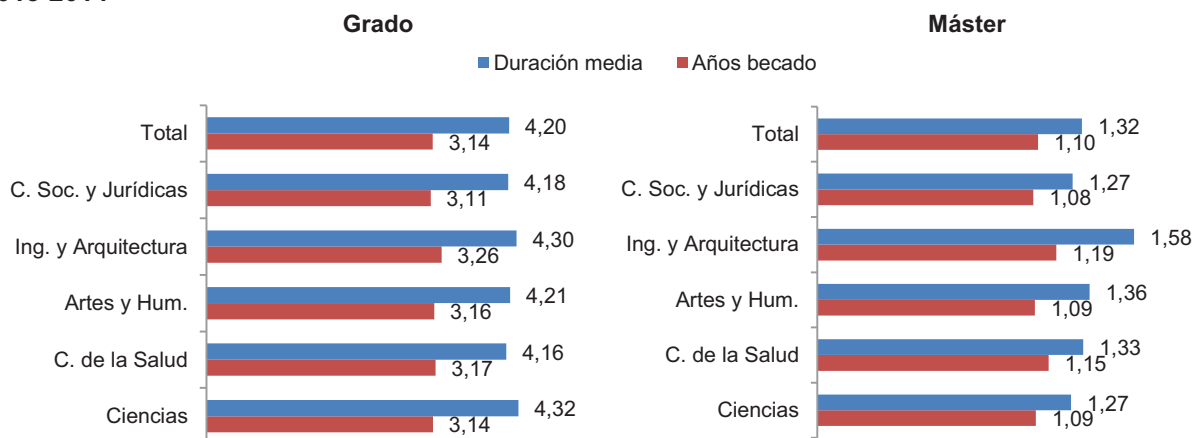

(1) Toda la información está referida a estudiantes que son beneficiarios de la convocatoria general o convocatoria de movilidad de la Administración General del Estado o de la Convocatoria General del País Vasco.

(2) Becados en un estudio de nivel universitario desde el curso 2007-2008

Grado. Becas y ayudas al estudio⁽¹⁾

Relación de beneficiarios de becas generales y estudiantes matriculados en Grado en universidades presenciales por comunidad autónoma⁽¹⁾. Curso 2013-2014

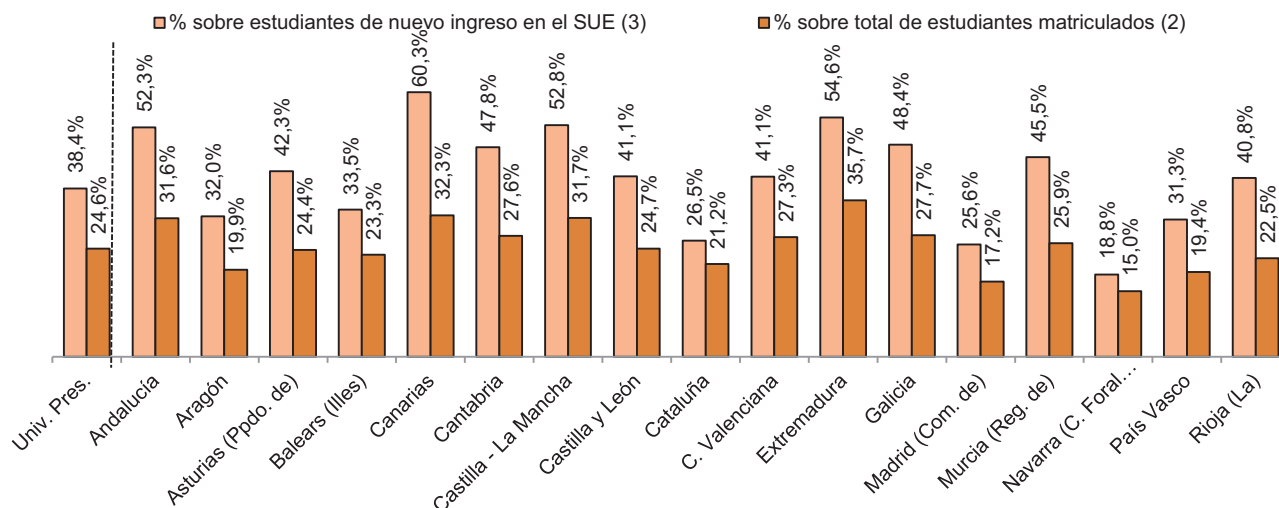

Distribución por comunidad autónoma de los estudiantes matriculados y de los becarios en Grado en universidades presenciales⁽¹⁾⁽²⁾. Curso 2013-2014

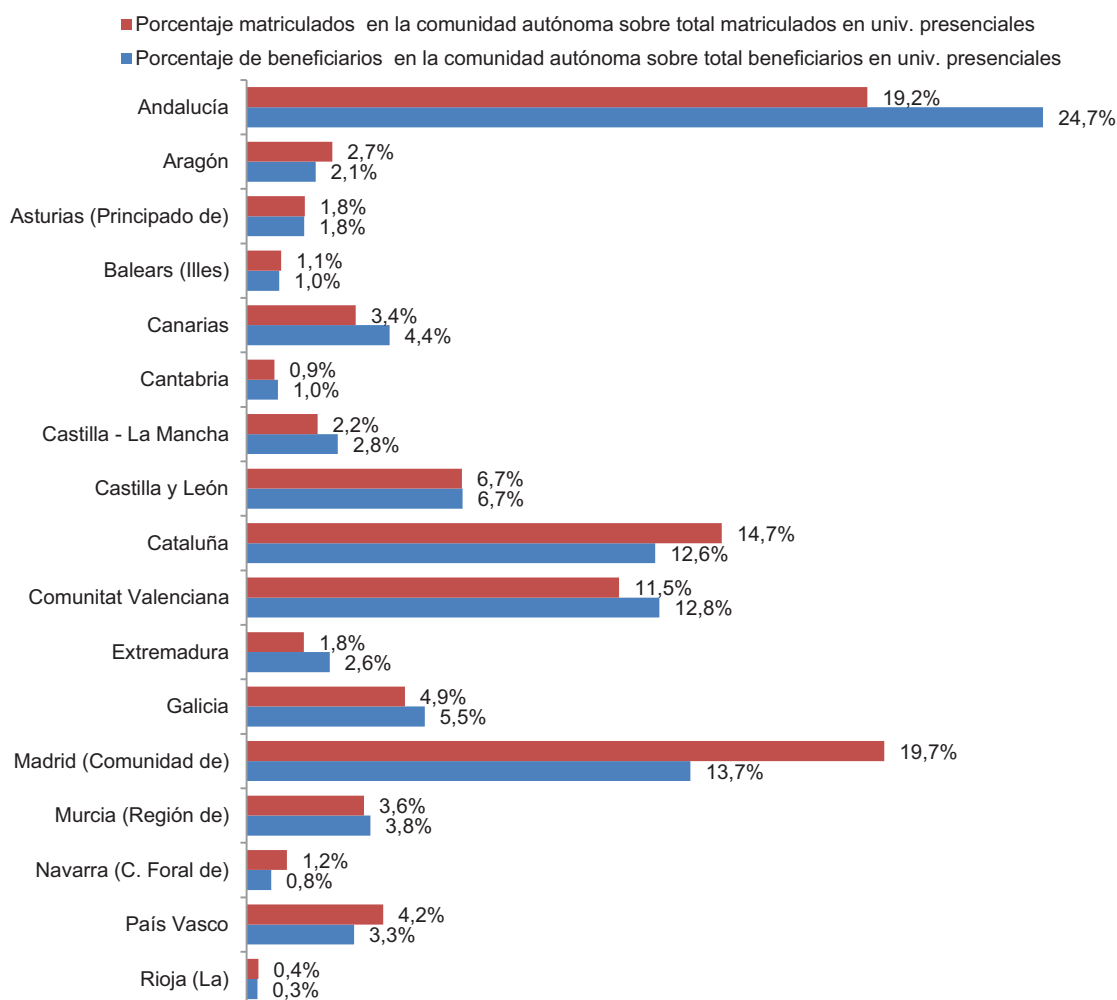

(1) Toda la información está referida a estudiantes que son beneficiarios de la convocatoria general o convocatoria de movilidad de la Administración General del Estado o de la Convocatoria General del País Vasco.

(2) La población de referencia utilizada son los estudiantes de Grado y primer y segundo ciclo.

(3) La población de referencia utilizada son los estudiantes de Grado.

Fuente: Anuario de Indicadores Universitarios. Sistema Integrado de Información Universitaria (SIU)

Máster. Becas y ayudas al estudio⁽¹⁾

Relación de beneficiarios de becas generales y estudiantes matriculados en Máster en universidades presenciales por comunidad autónoma⁽¹⁾. Curso 2013-2014

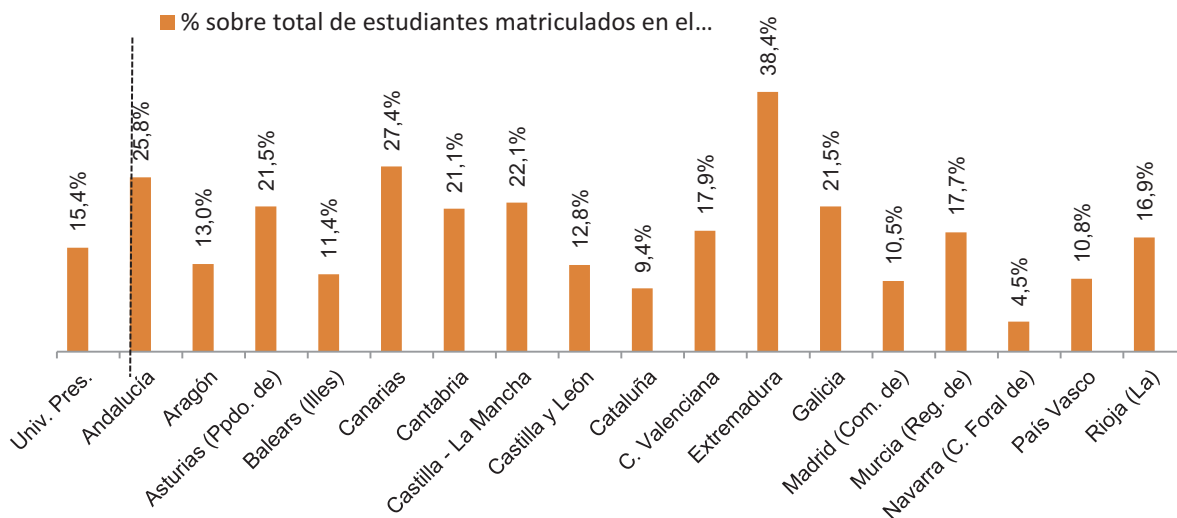

Distribución por comunidad autónoma de los estudiantes matriculados y de los becarios en Máster en universidades presenciales⁽¹⁾. Curso 2013-2014

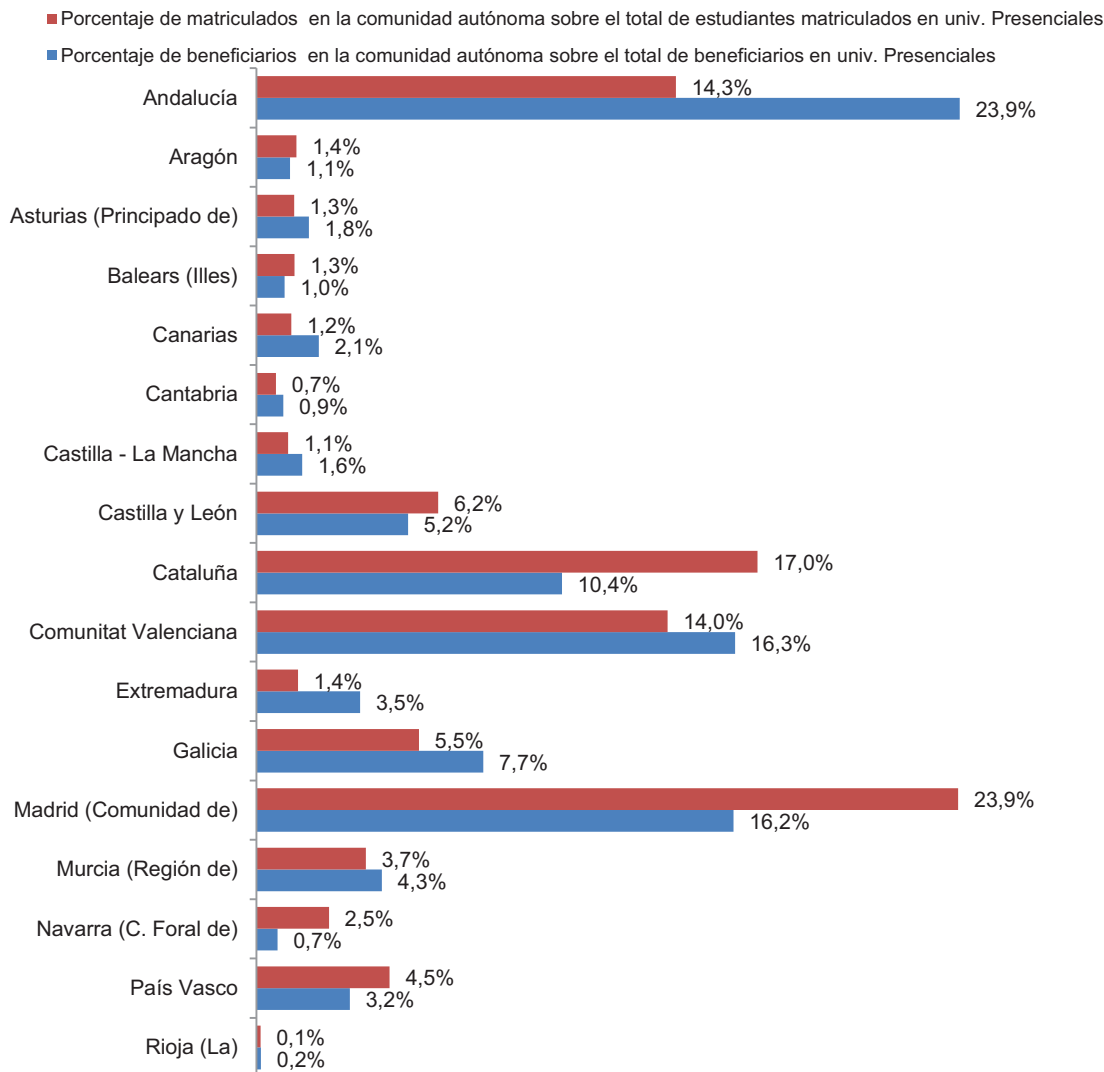

(1) Toda la información está referida a estudiantes que son beneficiarios de la convocatoria general o convocatoria de movilidad de la Administración General del Estado o de la Convocatoria General del País Vasco.

Fuente: Anuario de Indicadores Universitarios. Sistema Integrado de Información Universitaria (SIU)

Grado. Becas y ayudas al estudio⁽¹⁾

Relación entre población universitaria, PIB per cápita y estudiantes becarios en Grado y 1^{er} y 2^o ciclo por comunidad autónoma⁽¹⁾⁽²⁾. Curso 2013-2014

	Estudiantes matriculados	Índice de población universitaria ⁽³⁾	Índice PIB per cápita ⁽⁴⁾	Índice % de becarios sobre matriculados ⁽⁵⁾	Índice % de becarios de umbral 1 sobre matriculados ⁽⁶⁾
Univ. Presenciales					
Indicador	1.211.119	38,2%	22.780 €	24,6%	11,2%
Índices	-	100,0	100,0	100,0	100,0
Andalucía	232.694	91,5	74,1	128,3	126,7
Aragón	32.163	99,5	109,6	80,6	40,1
Asturias (Principado de)	21.777	102,1	89,3	99,1	64,1
Baleares (Illes)	12.950	43,0	105,1	94,5	63,0
Canarias	40.964	68,0	86,0	130,9	124,3
Cantabria	10.482	79,5	91,5	111,9	76,3
Castilla-La Mancha	26.627	44,9	80,4	128,5	112,0
Castilla y León	80.789	138,5	95,4	100,2	63,9
Cataluña	178.160	96,2	118,5	86,0	176,3
Comunitat Valenciana	139.652	109,1	88,1	110,8	94,4
Extremadura	21.516	65,3	69,1	144,8	146,2
Galicia	59.353	96,5	87,6	112,6	86,5
Madrid (Com. de)	239.058	148,7	136,1	69,6	46,6
Murcia (Región de)	44.088	102,2	81,3	105,2	98,1
Navarra (C. Foral de)	15.118	93,3	123,5	60,8	27,1
País Vasco	51.240	110,2	130,3	78,6	-
Rioja (La)	4.488	58,9	109,7	91,3	47,6

(1) Toda la información está referida a estudiantes que son beneficiarios de la convocatoria general o convocatoria de movilidad de la Administración General del Estado o de la Convocatoria General del País Vasco.

(2) Población utilizada: Estudiantes matriculados en Grado y 1^o y 2^o ciclo

Variables para las que se ha calculado el índice 100:

(3) Porcentaje de estudiantes matriculados en universidades presenciales sobre la población de 18 a 24 años. Población a 1 de enero de 2014. INE

(4) PIB per cápita 2014. Primera estimación. Contabilidad regional de España. Base 2010. INE

(5) Porcentaje de becarios sobre el total de matriculados en universidades presenciales.

(6) Porcentaje de becarios de umbral 1 sobre el total de matriculados en universidades presenciales. Convocatoria general de la Administración General del Estado. Se ha excluido la comunidad autónoma del País Vasco por falta de representatividad en becas generales AGE.

Fuente: Sistema Integrado de Información Universitaria (SIIU)

Becarios de Grado⁽¹⁾. Acceso. UPP

Distribución de las notas de admisión al Grado en de los becarios de nuevo ingreso que acceden por PAU y FP⁽¹⁾⁽²⁾. Curso 2013-2014

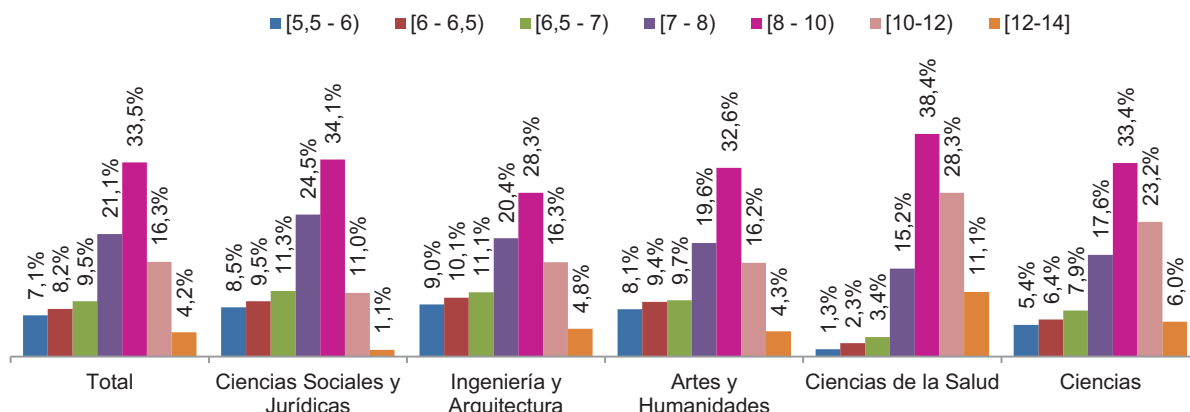

Notas de admisión al Grado de los becarios de nuevo ingreso por forma de admisión y ámbito de estudio⁽¹⁾. Curso 2013-2014

	Nota media de admisión		Cuartiles de la nota de admisión			
			1º CUARTIL		3º CUARTIL	
	PAU	FP	PAU	FP	PAU	FP
Total	8,52	7,95	9,82	7,04	6,83	8,81
Salud y servicios sociales	9,52	9,07	11,12	7,90	7,70	10,34
Ingeniería, industria y construcción	8,79	7,30	10,29	7,14	6,48	7,92
Artes y humanidades	8,50	7,78	9,74	7,03	6,64	8,68
Ciencias e informática	8,56	7,41	9,95	7,00	6,52	8,00
Agricultura y veterinaria	8,43	7,61	10,48	6,59	6,40	8,15
C. sociales, ed. comercial y derecho	8,24	7,56	9,35	6,98	6,64	8,29
Servicios	8,12	8,21	9,41	6,79	6,91	9,50
Educación	7,85	7,87	8,81	6,73	7,05	8,60

(1) Toda la información está referida a estudiantes que son beneficiarios de la convocatoria general o convocatoria de movilidad de la Administración General del Estado o de la convocatoria general del País Vasco

Fuente: Anuario de Indicadores Universitarios. Sistema Integrado de Información Universitaria (SIU)

Becarios de Grado. Número de créditos

Número medio de créditos matriculados, presentados y superados de los becarios de Grado por tipo de universidad⁽¹⁾. Curso 2013-2014

	Total			Univ. Públicas			Univ. Privadas		
	Matric.	Present.	Super.	Matric.	Present.	Super.	Matric.	Present.	Super.
Total	59,3	56,5	51,9	59,3	56,4	51,8	58,3	57,3	54,9
Presencialidad de la universidad									
Univ. Presenciales	59,6	57,0	52,4	59,6	56,9	52,3	60,2	59,3	56,9
Univ. No presenciales	47,9	37,7	32,8	47,9	34,9	29,0	48,1	46,1	44,2

Número medio de créditos matriculados, presentados y superados de los becarios de Grado por rama de enseñanza⁽¹⁾. Curso 2013-2014

	Total Universidades			Univ. Públicas			Univ. Privadas		
	Matric.	Present.	Super.	Matric.	Present.	Super.	Matric.	Present.	Super.
Total	59,3	56,5	51,9	59,3	56,4	51,8	58,3	57,3	54,9
Rama de enseñanza									
C. Sociales y Jurídicas	59,2	57,0	53,5	59,3	57,0	53,4	57,7	56,7	54,9
Ingeniería y Arquitectura	58,6	52,8	43,9	58,7	52,8	43,9	54,9	52,8	48,0
Artes y Humanidades	59,5	56,7	53,1	59,6	56,7	53,1	58,0	56,1	54,2
Ciencias de la Salud	59,8	58,2	55,2	59,8	58,1	55,1	59,5	58,9	56,1
Ciencias	59,5	55,8	48,4	59,5	55,8	48,3	59,3	58,1	52,7

Distribución de créditos matriculados de los becarios de Grado en primera, segunda y tercera y sucesivas matrículas⁽¹⁾. Curso 2013-2014

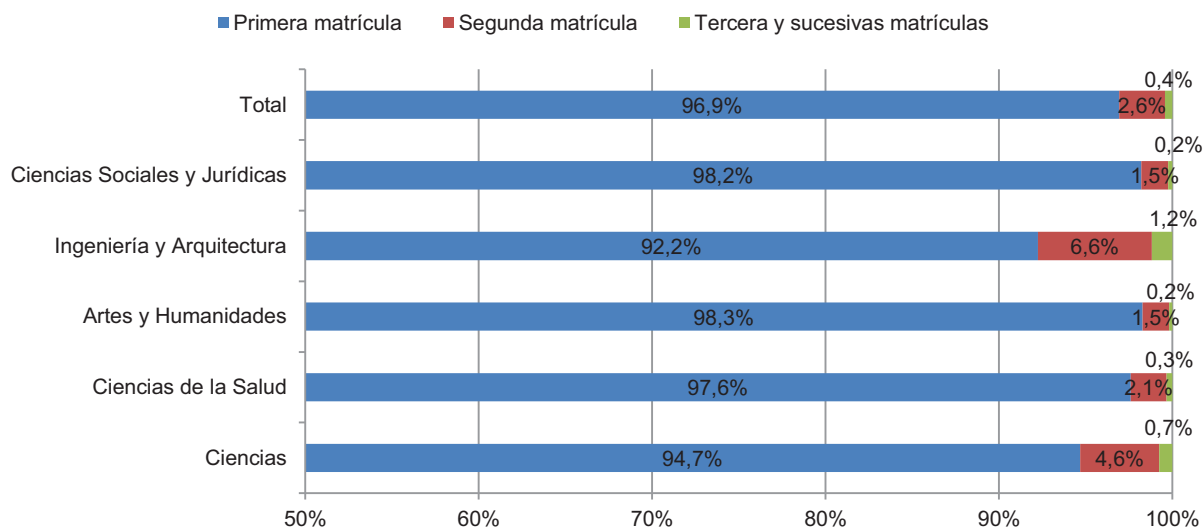

(1) Toda la información está referida a estudiantes que son beneficiarios de la convocatoria general o convocatoria de movilidad de la Administración General del Estado o de la convocatoria general del País Vasco

Fuente: Anuario de Indicadores Universitarios. Sistema Integrado de Información Universitaria (SIU)

Becarios de Grado. Rendimiento

Tasas de rendimiento, éxito y evaluación de los becarios de Grado por tipo de universidad⁽¹⁾. Curso 2013-2014

	Grado			1º y 2º ciclo		
	Rendimiento	Éxito	Evaluación	Rendimiento	Éxito	Evaluación
Total	87,6%	92,0%	95,2%	87,2%	96,2%	90,7%
Tipo de universidad						
Univ. Públicas	87,3%	91,8%	95,1%	87,1%	96,2%	90,6%
Presencial	87,8%	91,9%	95,5%	87,1%	96,2%	90,5%
No Presencial	60,7%	83,3%	72,9%	89,4%	94,7%	94,5%
Univ. Privadas	94,2%	95,8%	98,3%	95,4%	97,1%	98,2%
Presencial	94,5%	95,8%	98,6%	96,0%	97,4%	98,6%
No Presencial	91,9%	95,8%	95,9%	93,0%	96,3%	96,6%

Tasas de rendimiento, éxito y evaluación de los becarios de Grado por rama de enseñanza⁽¹⁾. Curso 2013-2014

	Grado			1º y 2º ciclo		
	Rendimiento	Éxito	Evaluación	Rendimiento	Éxito	Evaluación
Total	87,6%	92,0%	95,2%	87,2%	96,2%	90,7%
Rama de enseñanza						
Ciencias Sociales y Jurídicas	90,3%	93,8%	96,2%	91,7%	97,5%	94,0%
Ingeniería y Arquitectura	75,0%	83,2%	90,1%	80,1%	93,6%	85,6%
Artes y Humanidades	89,3%	93,7%	95,2%	92,9%	98,2%	94,6%
Ciencias de la Salud	92,3%	94,8%	97,4%	94,0%	98,5%	95,4%
Ciencias	81,3%	86,7%	93,8%	81,1%	94,0%	86,3%
Univ. Públicas	87,3%	91,8%	95,1%	87,1%	96,2%	90,6%
Rama de enseñanza						
Ciencias Sociales y Jurídicas	90,1%	93,7%	96,1%	91,5%	97,5%	93,9%
Ingeniería y Arquitectura	74,8%	83,1%	90,1%	80,0%	93,6%	85,5%
Artes y Humanidades	89,2%	93,7%	95,2%	92,9%	98,2%	94,6%
Ciencias de la Salud	92,2%	94,8%	97,3%	93,9%	98,6%	95,3%
Ciencias	81,3%	86,7%	93,8%	81,1%	94,0%	86,3%
Univ. Privadas	94,2%	95,8%	98,3%	95,4%	97,1%	98,2%
Rama de enseñanza						
Ciencias Sociales y Jurídicas	95,0%	96,8%	98,1%	97,2%	98,6%	98,7%
Ingeniería y Arquitectura	87,4%	90,9%	96,1%	87,6%	92,9%	94,3%
Artes y Humanidades	93,4%	96,7%	96,6%	n/d	n/d	n/d
Ciencias de la Salud	94,2%	95,3%	98,9%	97,5%	97,6%	99,8%
Ciencias	88,8%	90,6%	98,0%	-	-	-

(1) Toda la información está referida a estudiantes que son beneficiarios de la convocatoria general o convocatoria de movilidad de la Administración General del Estado o de la convocatoria general del País Vasco

n/d: Se ha consignado este valor cuando la población no es suficiente para el cálculo del indicador

Fuente: Anuario de Indicadores universitarios. Sistema Integrado de Información Universitaria (SIU)

Becarios de Grado. Rendimiento

Tasas de rendimiento, éxito y evaluación de los becarios de Grado en universidades públicas presenciales por nota de admisión al estudio⁽¹⁾. Curso 2013-2014

	Estudiantes becarios ⁽²⁾	Rendimiento	Éxito	Evaluación
Total	270.319	87,8%	91,9%	95,5%
Nota admisión de los becarios del sistema				
[5-5,5)	2,0%	89,1%	92,7%	96,1%
[5,5-6)	5,6%	78,0%	85,1%	91,6%
[6-6,5)	6,7%	81,0%	87,5%	92,6%
[6,5-7)	7,7%	82,7%	88,3%	93,7%
[7-8)	16,7%	85,5%	90,2%	94,8%
[8-9)	15,7%	88,4%	92,1%	96,0%
[9-10)	12,4%	91,0%	93,8%	97,0%
[10-12)	14,5%	93,1%	95,5%	97,6%
[12-14]	3,6%	95,0%	96,8%	98,1%
No consta	15,1%	-	-	-

Tasas de rendimiento, éxito y evaluación de los becarios de Grado en universidades públicas presenciales por forma de admisión al estudio⁽¹⁾. Curso 2013-2014

	Estudiantes becarios ⁽²⁾	Rendimiento	Éxito	Evaluación
Total	270.319	87,8%	91,9%	95,5%
Forma de admisión de los becarios del sistema				
PAU	77,9%	87,8%	91,7%	95,7%
FP	16,6%	87,4%	92,0%	95,1%
Por poseer otro título universitario o equivalente	0,5%	84,5%	95,7%	88,3%
Incorporación desde ens. anteriores a las establecidas por RD 1393/2007	1,6%	87,3%	93,0%	93,9%
Mediante traslado de expediente	0,7%	89,6%	93,7%	95,7%
Mayores de 25 años	1,6%	86,4%	92,6%	93,4%
Desde sistemas extranjeros	0,7%	91,4%	95,0%	96,2%
Mayores de 40 o 45 años	0,3%	85,0%	92,2%	92,2%

(1) Toda la información está referida a estudiantes que son beneficiarios de la convocatoria general o convocatoria de movilidad de la Administración General del Estado o de la convocatoria general del País Vasco

(2) La distribución por nota de admisión y forma de admisión está referida a todos los estudiantes becarios que en el curso 2013-2014 están en el sistema universitario y no sólo a los de nuevo ingreso.

Fuente: Sistema Integrado de Información Universitaria (SIIU)

Becarios de Grado. Abandono

Tasas globales de abandono y cambio del estudio de los becarios de Grado por tipo de universidad⁽¹⁾. Cohorte de nuevo ingreso de 2009-2010

	Total		Univ. Públicas		Univ. Privadas	
	Abandono del estudio	Cambio de estudio	Abandono del estudio	Cambio de estudio	Abandono del estudio	Cambio de estudio
Total	22,6%	10,2%	22,8%	10,1%	19,2%	11,2%
Presencialidad de la universidad						
Univ. Presenciales	20,3%	10,1%	20,5%	10,0%	18,0%	11,5%
Univ. No presenciales	58,5%	11,0%	60,5%	11,4%	34,2%	7,0%

Tasas globales de abandono y cambio del estudio de los becarios de Grado por rama de enseñanza⁽¹⁾. Cohorte de nuevo ingreso de 2009-2010

	Total		Univ. Públicas		Univ. Privadas	
	Abandono del estudio	Cambio de estudio	Abandono del estudio	Cambio de estudio	Abandono del estudio	Cambio de estudio
Total	22,6%	10,2%	22,8%	10,1%	19,2%	11,2%
Rama de enseñanza						
Ciencias Sociales y Jurídicas	20,7%	9,2%	20,9%	9,3%	17,0%	8,7%
Ingeniería y Arquitectura	27,9%	11,8%	28,6%	12,0%	16,4%	8,8%
Artes y Humanidades	30,9%	13,3%	31,0%	13,4%	25,8%	9,1%
Ciencias de la Salud	17,5%	7,4%	17,1%	6,7%	21,9%	14,6%
Ciencias	29,7%	16,6%	29,7%	16,4%	30,3%	24,2%

Tasas globales de abandono y cambio del estudio de los becarios de Grado en universidades públicas presenciales por nota de admisión al estudio⁽¹⁾. Cohorte de nuevo ingreso en el curso 2009-2010

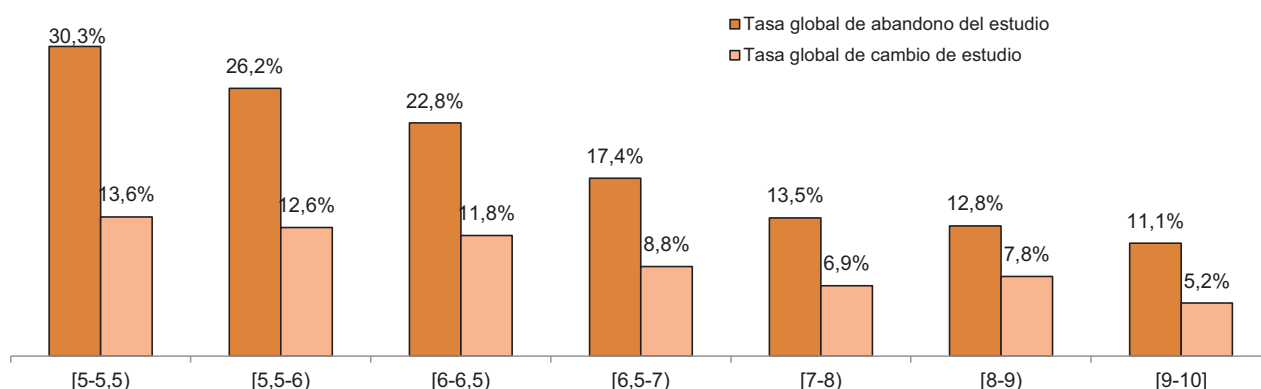

Definiciones:

Tasa de abandono de estudio: Porcentaje de estudiantes de una cohorte de nuevo ingreso en estudios de grado que no se encuentran matriculados en el estudio en los dos cursos siguientes

Tasa de cambio de estudio: Porcentaje de estudiantes de una cohorte de nuevo ingreso en estudios de grado que se matriculan en otro estudio en los dos cursos siguientes

(1) Toda la información está referida a estudiantes que son beneficiarios de la convocatoria general o convocatoria de movilidad de la Administración General del Estado o de la convocatoria general del País Vasco

Fuente: Anuario de Indicadores Universitarios. Sistema Integrado de Información Universitaria (SIU)

Becarios de Grado. Abandono

Tasas globales de abandono y cambio del estudio de estudiantes becarios de Grado por comunidad autónoma⁽¹⁾. Cohorte de nuevo ingreso de 2009-2010

	Total		Univ. Públicas		Univ. Privadas	
	Abandono del estudio	Cambio de estudio	Abandono del estudio	Cambio de estudio	Abandono del estudio	Cambio de estudio
Total	22,6%	10,2%	22,8%	10,1%	19,2%	11,2%
Univ. Presenciales	20,3%	10,1%	20,5%	10,0%	18,0%	11,5%
Andalucía	20,9%	10,4%	20,9%	10,4%	-	-
Aragón	20,3%	9,9%	14,6%	7,9%	77,5%	30,0%
Asturias (Principado de)	18,9%	6,7%	18,9%	6,7%	-	-
Balears (Illes)	26,3%	12,8%	26,3%	12,8%	-	-
Canarias	27,3%	10,4%	27,3%	10,4%	-	-
Cantabria	17,3%	8,0%	17,3%	8,0%	-	-
Castilla - La Mancha	14,7%	6,4%	14,7%	6,4%	-	-
Castilla y León	13,3%	7,3%	13,3%	7,5%	12,0%	2,0%
Cataluña	22,3%	11,2%	22,6%	11,2%	18,4%	11,7%
Comunitat Valenciana	18,3%	8,2%	18,2%	7,7%	18,9%	13,9%
Extremadura	17,6%	8,7%	17,6%	8,7%	-	-
Galicia	16,9%	8,4%	16,9%	8,4%	-	-
Madrid (Comunidad de)	21,7%	11,7%	21,8%	11,5%	20,8%	15,6%
Murcia (Región de)	22,7%	11,3%	23,9%	11,5%	14,5%	10,1%
Navarra (Comunidad Foral de)	14,8%	10,9%	9,8%	7,3%	16,8%	12,4%
País Vasco	11,7%	6,4%			11,7%	6,4%
Rioja (La)	24,7%	13,8%	24,7%	13,8%	-	-
Univ. No presenciales	58,5%	11,0%	60,5%	11,4%	34,2%	7,0%

(1) Toda la información está referida a estudiantes que son beneficiarios de la convocatoria general o convocatoria de movilidad de la Administración General del Estado o de la convocatoria general del País Vasco

Becarios de Grado. Abandono

Tasas parciales de abandono y cambio del estudio de los becarios de Grado por tipo de universidad⁽¹⁾.
Cohorte de nuevo ingreso de 2010-2011

	Total				Univ. Públicas				Univ. Privadas			
	Abandono del estudio		Cambio del estudio		Abandono del estudio		Cambio del estudio		Abandono del estudio		Cambio del estudio	
	1º año	2º año	1º año	2º año	1º año	2º año	1º año	2º año	1º año	2º año	1º año	2º año
Total	16,9%	7,2%	8,4%	2,8%	17,2%	7,3%	8,4%	2,7%	11,8%	5,4%	7,8%	3,1%
Presencialidad de la universidad												
Univ. Presenciales	15,1%	6,8%	8,4%	2,8%	15,2%	6,8%	8,4%	2,8%	11,3%	5,1%	8,2%	3,4%
Univ. No presenciales	43,7%	13,1%	8,3%	2,0%	45,9%	13,5%	8,7%	2,1%	16,0%	8,2%	4,1%	1,1%

Tasas parciales de abandono y cambio del estudio de los becarios de Grado por rama de enseñanza⁽¹⁾.
Cohorte de nuevo ingreso de 2010-2011

	Total				Univ. Públicas				Univ. Privadas			
	Abandono del estudio		Cambio del estudio		Abandono del estudio		Cambio del estudio		Abandono del estudio		Cambio del estudio	
	1º año	2º año	1º año	2º año	1º año	2º año	1º año	2º año	1º año	2º año	1º año	2º año
Total	16,9%	7,2%	8,4%	2,8%	17,2%	7,3%	8,4%	2,7%	11,8%	5,4%	7,8%	3,1%
Rama de enseñanza												
Ciencias Sociales y Jurídicas	15,8%	6,4%	7,2%	2,2%	16,1%	6,5%	7,3%	2,2%	10,3%	4,7%	6,0%	2,7%
Ingeniería y Arquitectura	21,5%	10,7%	11,0%	5,0%	21,7%	10,8%	11,1%	4,9%	10,9%	6,8%	6,4%	5,6%
Artes y Humanidades	19,5%	7,8%	10,1%	2,8%	19,5%	7,8%	10,1%	2,8%	19,0%	5,8%	7,4%	1,7%
Ciencias de la Salud	11,6%	5,0%	5,8%	1,7%	11,5%	4,9%	5,4%	1,5%	12,3%	6,0%	9,6%	3,3%
Ciencias	21,3%	8,0%	13,4%	3,5%	21,1%	8,0%	13,1%	3,4%	34,6%	7,7%	29,5%	6,4%

Tasas parciales acumuladas de abandono y cambio del estudio de los becarios de Grado en universidades públicas presenciales por nota de admisión al estudio⁽¹⁾. Cohorte de nuevo ingreso de 2010-2011

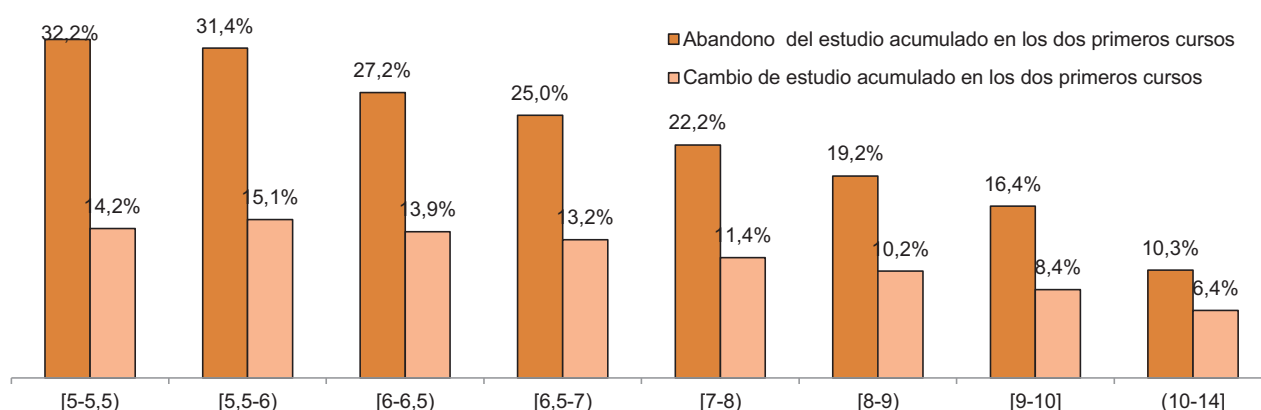

Definiciones:

Tasa de abandono de estudio: Porcentaje de estudiantes de una cohorte de nuevo ingreso en estudios de grado que no se encuentran matriculados en el estudio en los dos cursos siguientes

Tasa de cambio de estudio: Porcentaje de estudiantes de una cohorte de nuevo ingreso en estudios de grado que se matriculan en otro estudio en los dos cursos siguientes

(1) Toda la información está referida a estudiantes que son beneficiarios de la convocatoria general o convocatoria de movilidad de la Administración General del Estado o de la convocatoria general del País Vasco

Fuente: Anuario de Indicadores Universitarios. Sistema Integrado de Información Universitaria (SIU)

Becarios de Grado. Abandono

Tasas parciales de abandono y cambio del estudio de los becarios de Grado por comunidad autónoma⁽¹⁾. Cohorte de nuevo ingreso de 2010-2011

	Total				Univ. Públicas				Univ. Privadas			
	Abandono del estudio		Cambio del estudio		Abandono del estudio		Cambio del estudio		Abandono del estudio		Cambio del estudio	
	1º año	2º año	1º año	2º año	1º año	2º año	1º año	2º año	1º año	2º año	1º año	2º año
Total	16,9%	7,2%	8,4%	2,8%	17,2%	7,3%	8,4%	2,7%	11,8%	5,4%	7,8%	3,1%
Univ. Presenciales	15,1%	6,8%	8,4%	2,8%	15,2%	6,8%	8,4%	2,8%	11,3%	5,1%	8,2%	3,4%
Andalucía	15,7%	6,3%	8,7%	2,8%	15,7%	6,3%	8,7%	2,8%	-	-	-	-
Aragón	14,8%	5,8%	8,2%	2,6%	15,0%	5,9%	8,2%	2,6%	9,4%	3,1%	9,4%	3,1%
Asturias (Principado de)	16,6%	8,0%	8,6%	2,5%	16,6%	8,0%	8,6%	2,5%	-	-	-	-
Balears (Illes)	21,3%	8,1%	11,1%	2,7%	21,3%	8,1%	11,1%	2,7%	-	-	-	-
Canarias	19,2%	9,7%	8,6%	2,8%	19,2%	9,7%	8,6%	2,8%	-	-	-	-
Cantabria	14,8%	10,5%	7,5%	4,7%	14,8%	10,5%	7,5%	4,7%	-	-	-	-
Castilla - La Mancha	13,7%	6,7%	8,1%	2,2%	13,7%	6,7%	8,1%	2,2%	-	-	-	-
Castilla y León	10,9%	5,5%	6,3%	2,8%	11,2%	5,7%	6,5%	2,8%	7,1%	3,4%	4,2%	2,7%
Cataluña	15,2%	7,4%	9,0%	3,0%	15,3%	7,5%	8,9%	2,9%	15,0%	5,6%	10,5%	4,0%
Comunitat Valenciana	14,8%	6,6%	7,8%	2,6%	15,2%	6,7%	7,9%	2,5%	10,2%	5,2%	6,6%	3,2%
Extremadura	12,0%	5,4%	6,4%	2,4%	12,0%	5,4%	6,4%	2,4%	-	-	-	-
Galicia	14,3%	5,6%	8,2%	2,1%	14,3%	5,6%	8,2%	2,1%	-	-	-	-
Madrid (Comunidad de)	14,3%	7,2%	8,7%	3,0%	14,4%	7,2%	8,7%	3,0%	12,2%	6,5%	8,4%	3,9%
Murcia (Región de)	15,2%	6,3%	9,2%	2,5%	15,4%	6,5%	8,6%	2,4%	14,0%	5,3%	12,4%	3,2%
Navarra (C. Foral de)	15,4%	13,0%	8,9%	9,2%	16,9%	16,4%	8,8%	11,7%	11,6%	4,1%	9,3%	2,9%
País Vasco	17,9%	5,5%	10,9%	2,9%	19,7%	5,7%	11,8%	2,8%	5,6%	4,2%	4,2%	3,3%
Rioja (La)	11,1%	13,4%	4,2%	6,2%	11,1%	13,4%	4,2%	6,2%	-	-	-	-
Univ. No presenciales	43,7%	13,1%	8,3%	2,0%	45,9%	13,5%	8,7%	2,1%	16,0%	8,2%	4,1%	1,1%

Tasas parciales acumuladas de abandono y cambio del estudio de los estudiantes becarios en Grado en universidades presenciales por comunidad autónoma⁽¹⁾. Cohorte de nuevo ingreso de 2010-2011

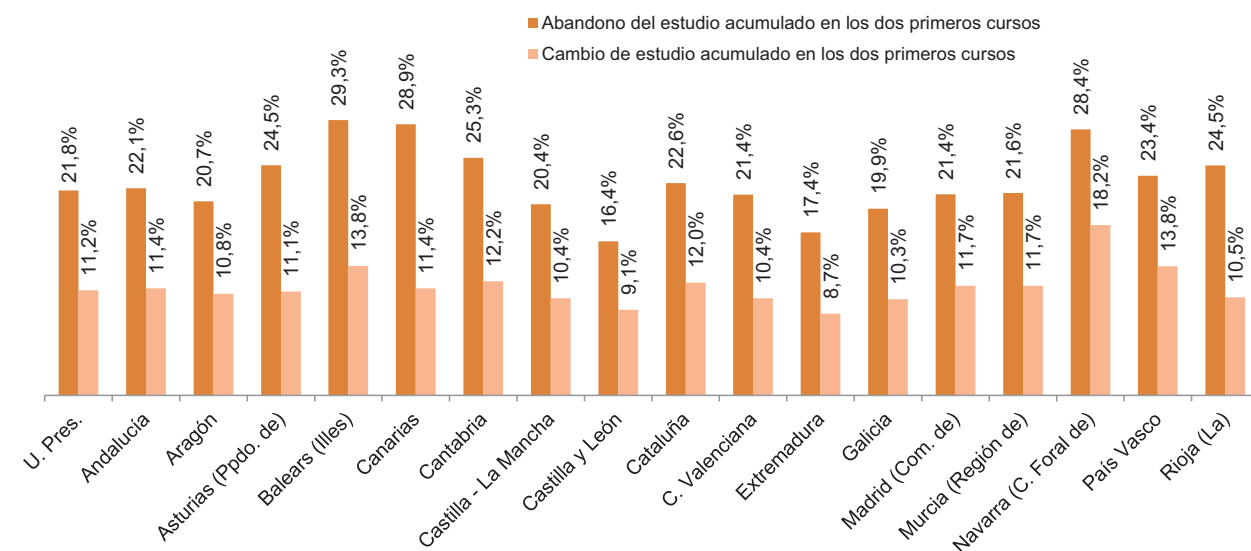

(1) Toda la información está referida a estudiantes que son beneficiarios de la convocatoria general o convocatoria de movilidad de la Administración General del Estado o de la convocatoria general del País Vasco

Fuente: Anuario de Indicadores Universitarios. Sistema Integrado de Información Universitaria (SIU)

Becarios de Grado. Abandono

Tasas de abandono y cambio del estudio en primer año de los becarios de Grado por tipo de universidad⁽¹⁾. Cohorte de nuevo ingreso de 2011-2012

	Total		Univ. Públicas		Univ. Privadas	
	Abandono del estudio en 1º año	Cambio del estudio en 1º año	Abandono del estudio en 1º año	Cambio del estudio en 1º año	Abandono del estudio en 1º año	Cambio del estudio en 1º año
Total	18,2%	8,6%	18,4%	8,7%	11,8%	7,1%
Presencialidad de la universidad						
Univ. Presenciales	16,3%	8,6%	16,5%	8,6%	11,6%	7,4%
Univ. No presenciales	45,9%	9,2%	48,9%	9,6%	12,6%	5,2%

Tasas de abandono y cambio del estudio en primer año de los becarios de Grado por rama de enseñanza⁽¹⁾. Cohorte de nuevo ingreso de 2011-2012

	Total		Univ. Públicas		Univ. Privadas	
	Abandono del estudio en 1º año	Cambio del estudio en 1º año	Abandono del estudio en 1º año	Cambio del estudio en 1º año	Abandono del estudio en 1º año	Cambio del estudio en 1º año
Total	18,2%	8,6%	18,4%	8,7%	11,8%	7,1%
Rama de enseñanza						
Ciencias Sociales y Jurídicas	16,7%	7,3%	16,9%	7,4%	11,1%	6,0%
Ingeniería y Arquitectura	24,4%	12,0%	24,6%	12,0%	15,1%	9,0%
Artes y Humanidades	20,9%	10,3%	21,0%	10,3%	17,9%	11,4%
Ciencias de la Salud	12,4%	6,2%	12,5%	6,1%	11,2%	7,6%
Ciencias	22,0%	12,5%	22,0%	12,5%	20,3%	15,3%

Tasas de abandono y cambio de estudio en primer año de los becarios de Grado en universidades públicas presenciales por nota de admisión al estudio⁽¹⁾. Cohorte de nuevo ingreso de 2011-2012

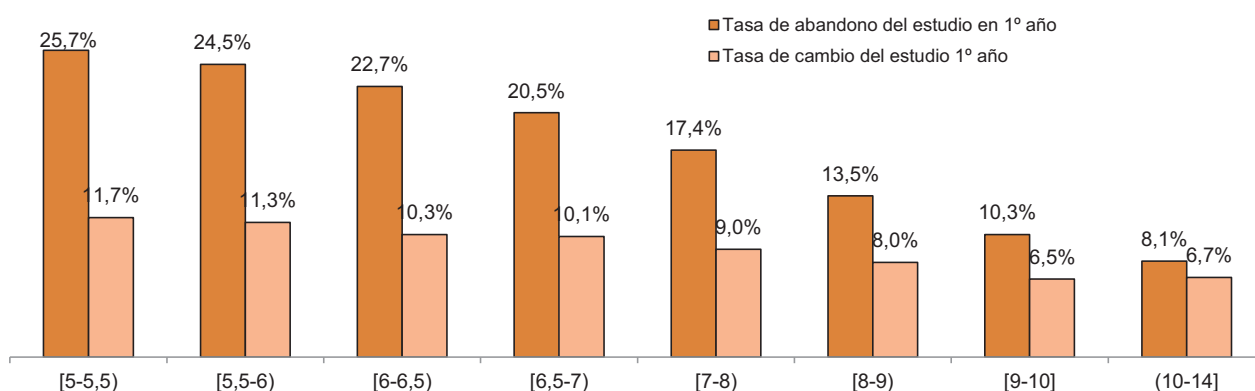

Definiciones:

Tasa de abandono de estudio: Porcentaje de estudiantes de una cohorte de nuevo ingreso en estudios de grado que no se encuentran matriculados en el estudio en los dos cursos siguientes

Tasa de cambio de estudio: Porcentaje de estudiantes de una cohorte de nuevo ingreso en estudios de grado que se matriculan en otro estudio en los dos cursos siguientes

(1) Toda la información está referida a estudiantes que son beneficiarios de la convocatoria general o convocatoria de movilidad de la Administración General del Estado o de la convocatoria general del País Vasco

Fuente: Anuario de Indicadores Universitarios. Sistema Integrado de Información Universitaria (SIU)

Becarios de Grado. Abandono

Tasas de abandono y cambio del estudio en primer año de los becarios de Grado por comunidad autónoma. Cohorte de nuevo ingreso de 2011-2012⁽¹⁾

	Total		Univ. Públicas		Univ. Privadas	
	Abandono del estudio en 1º año	Cambio de estudio en 1º año	Abandono del estudio en 1º año	Cambio de estudio en 1º año	Abandono del estudio en 1º año	Cambio de estudio en 1º año
Total	18,2%	8,6%	18,4%	8,7%	11,8%	7,1%
Univ. Presenciales	16,3%	8,6%	16,5%	8,6%	11,6%	7,4%
Andalucía	17,2%	9,2%	17,2%	9,2%	-	-
Aragón	16,2%	8,9%	16,5%	9,0%	9,0%	6,0%
Asturias (Principado de)	16,9%	6,8%	16,9%	6,8%	-	-
Balears (Illes)	21,4%	10,7%	21,4%	10,7%	-	-
Canarias	22,2%	9,0%	22,2%	9,0%	-	-
Cantabria	16,7%	6,9%	16,7%	6,9%	-	-
Castilla - La Mancha	15,0%	8,1%	15,0%	8,1%	-	-
Castilla y León	12,0%	6,9%	12,1%	7,1%	7,8%	4,1%
Cataluña	17,0%	9,1%	17,3%	9,1%	13,8%	8,5%
Comunitat Valenciana	15,2%	7,4%	15,6%	7,6%	9,5%	5,5%
Extremadura	16,1%	9,0%	16,1%	9,0%	-	-
Galicia	13,0%	7,3%	13,0%	7,3%	-	-
Madrid (Comunidad de)	16,1%	9,2%	16,2%	9,3%	13,4%	8,2%
Murcia (Región de)	18,1%	10,1%	18,6%	10,1%	13,7%	10,2%
Navarra (Comunidad Foral de)	21,0%	14,1%	22,6%	14,3%	17,0%	13,5%
País Vasco	15,3%	8,1%	16,3%	8,6%	8,1%	4,8%
Rioja (La)	14,3%	6,6%	14,3%	6,6%	-	-
Univ. No presenciales	45,9%	9,2%	48,9%	9,6%	12,6%	5,2%

(1) Toda la información está referida a estudiantes que son beneficiarios de la convocatoria general o convocatoria de movilidad de la Administración General del Estado o de la convocatoria general del País Vasco

Becarios de Grado. Nota del expediente

Distribución de los egresados de Grado según la nota del expediente académico y el número de años que han sido becados a lo largo de sus estudios⁽¹⁾⁽²⁾. Curso 2013-2014

	No becarios	Becarios algún curso acad.	Distribución por tramo de nota del expediente		
			Total	Becarios	
				Becarios algún curso acad. ⁽¹⁾	No becarios
Total	56,8%	43,2%	100,0%	43,2%	56,8%
Nota del expediente académico					
[5-6)	5,4%	1,4%	100,0%	16,1%	83,9%
[6-7)	36,2%	28,0%	100,0%	37,1%	62,9%
[7-8)	40,7%	49,8%	100,0%	48,2%	51,8%
[8-9)	15,7%	19,4%	100,0%	48,5%	51,5%
[9-10]	2,0%	1,5%	100,0%	35,7%	64,3%

Nota media del expediente académico de los egresados de Grado según el número de años que han sido becados a lo largo de sus estudios⁽¹⁾⁽²⁾. Curso 2013-2014

	No becarios	Becarios algún curso acad.	Distribución según el número de años becado			
			1 año	2 años	3 años	4 años o más
Total	7,21	7,40	7,23	7,26	7,36	7,54
Rama de enseñanza						
C. Sociales y Jurídicas	7,23	7,42	7,25	7,27	7,38	7,57
Ingeniería y Arquitectura	6,83	6,98	6,84	6,87	6,97	7,10
Artes y Humanidades	7,52	7,48	7,36	7,35	7,39	7,60
Ciencias de la Salud	7,42	7,60	7,48	7,51	7,56	7,67
Ciencias	7,23	7,22	7,00	7,11	7,13	7,37

Comparativa de la nota media del expediente académico de los egresados que han sido becarios y no becarios a lo largo de sus estudios⁽¹⁾⁽²⁾. Curso 2013-2014

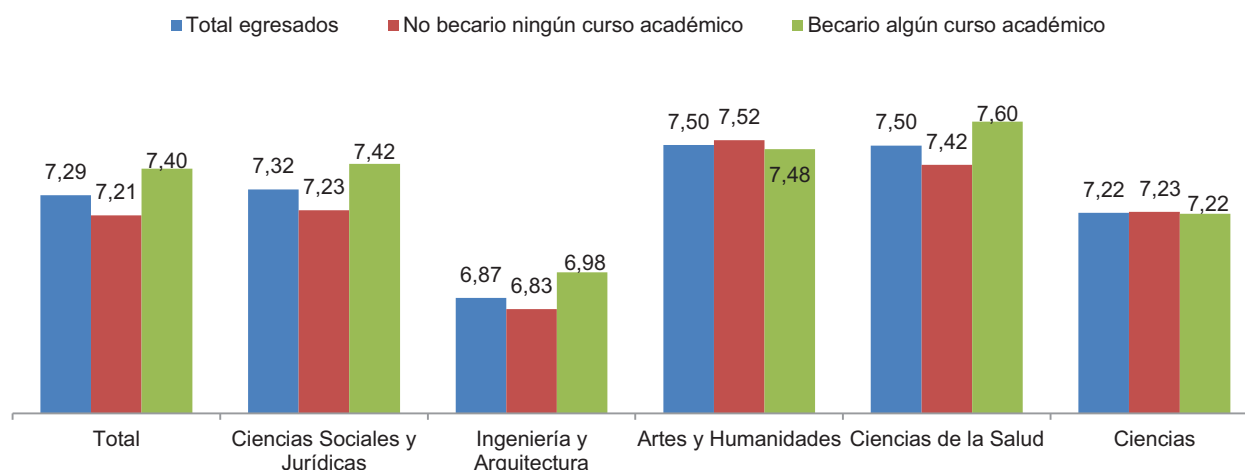

(1) Toda la información está referida a estudiantes que son beneficiarios de la convocatoria general o convocatoria de movilidad de la Administración General del Estado o de la convocatoria general del País Vasco

(2) Becados en un estudio de nivel universitario a partir del curso 2007-2008

n/d: Se ha consignado este valor cuando la población no es suficiente para el cálculo del indicador

Fuente: Anuario de Indicadores Universitarios. Sistema Integrado de Información Universitaria (SIIU)

Becarios de Grado. Evolución de indicadores

Evolución de la distribución de créditos matriculados en primera, segunda y tercera y sucesivas matrículas de los becarios de Grado⁽¹⁾

	Grado			1 ^{er} y 2 ^o ciclo		
	1 ^a vez	2 ^a vez	3 ^a vez	1 ^a vez	2 ^a vez	3 ^a vez
2009-2010	99,2%	0,8%	0,01%	88,8%	7,4%	3,8%
2010-2011	98,4%	1,6%	0,05%	86,9%	8,9%	4,2%
2011-2012	97,1%	2,8%	0,2%	86,9%	8,6%	4,5%
2012-2013	97,4%	2,3%	0,3%	88,6%	7,4%	4,0%
2013-2014	96,9%	2,6%	0,4%	87,6%	8,3%	4,1%

Evolución de la tasa de rendimiento de los becarios de Grado por rama de enseñanza⁽¹⁾

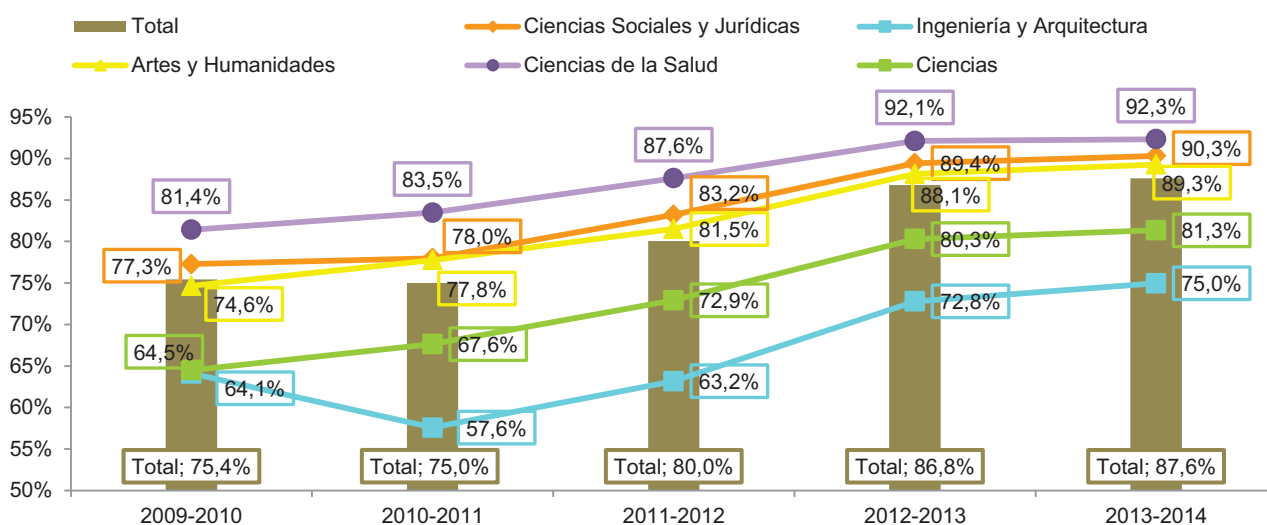

Evolución de las tasas de abandono y cambio de estudio en primer año de los becarios de Grado por rama de enseñanza⁽¹⁾

	Cohorte de entrada					
	2009-2010		2010-2011		2011-2012	
	Abandono del estudio en 1 ^o año	Cambio del estudio en 1 ^o año	Abandono del estudio en 1 ^o año	Cambio del estudio en 1 ^o año	Abandono del estudio en 1 ^o año	Cambio del estudio en 1 ^o año
Total	13,4%	7,0%	16,9%	8,4%	18,2%	8,6%
Ciencias Sociales y Jurídicas	12,5%	6,5%	15,8%	7,2%	16,7%	7,3%
Ingeniería y Arquitectura	15,0%	7,0%	21,5%	11,0%	24,4%	12,0%
Artes y Humanidades	18,7%	9,2%	19,5%	10,1%	20,9%	10,3%
Ciencias de la Salud	10,0%	4,9%	11,6%	5,8%	12,4%	6,2%
Ciencias	18,8%	11,7%	21,3%	13,4%	22,0%	12,5%

(1) Toda la información está referida a estudiantes que son beneficiarios de la convocatoria general o convocatoria de movilidad de la Administración General del Estado o de la convocatoria general del País Vasco

Fuente: Anuario de Indicadores Universitarios. Sistema Integrado de Información Universitaria (SIU)

Comparativa de indicadores entre becarios y no becarios de Grado

Comparativa de las tasas de rendimiento, éxito y evaluación en Grado. Curso 2013-2014

	Becarios ⁽¹⁾			No becarios		
	Rendimiento	Éxito	Evaluación	Rendimiento	Éxito	Evaluación
Total	87,6%	92,0%	95,2%	73,4%	85,5%	85,8%
Tipo de universidad						
Univ. Públicas	87,3%	91,8%	95,1%	71,2%	84,3%	84,5%
Presencial	87,8%	91,9%	95,5%	74,7%	84,5%	88,4%
No Presencial	60,7%	83,3%	72,9%	41,1%	80,8%	50,8%
Univ. Privadas	94,2%	95,8%	98,3%	84,9%	91,6%	92,7%
Presencial	94,5%	95,8%	98,6%	86,6%	91,3%	94,8%
No Presencial	91,9%	95,8%	95,9%	77,1%	93,0%	82,9%

Comparativa de la tasa de rendimiento en Grado por rama de enseñanza. Curso 2013-2014

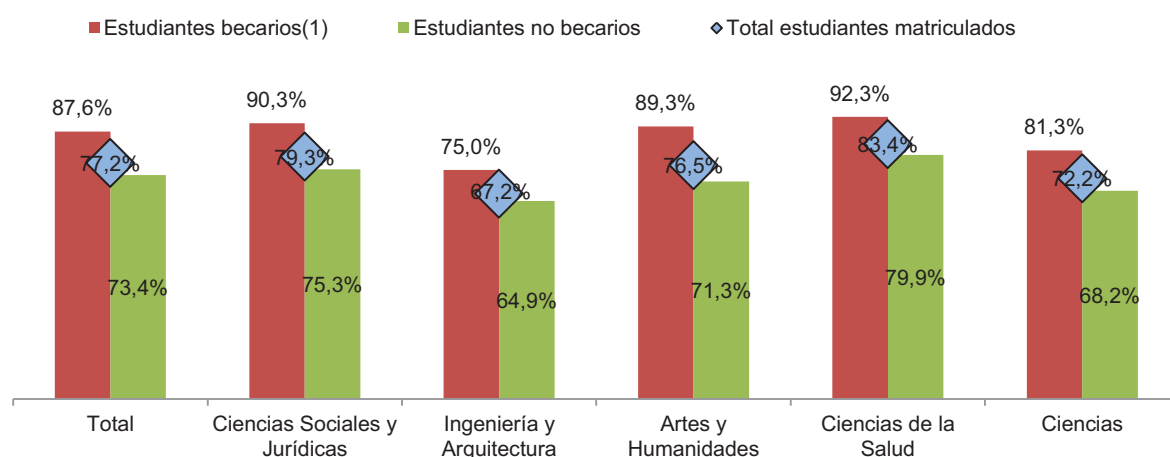

Comparativa de la tasa de abandono y cambio de estudio en primer año por rama de enseñanza. Cohorte de nuevo ingreso 2011-2012

	Becarios ⁽¹⁾		No becarios	
	Abandono del estudio en 1º año	Cambio del estudio en 1º año	Abandono del estudio en 1º año	Cambio del estudio en 1º año
Total	18,2%	8,6%	23,9%	7,7%
Rama de enseñanza				
Ciencias Sociales y Jurídicas	16,7%	7,3%	23,6%	7,1%
Ingeniería y Arquitectura	24,4%	12,0%	24,5%	9,7%
Artes y Humanidades	20,9%	10,3%	32,1%	8,2%
Ciencias de la Salud	12,4%	6,2%	18,8%	5,8%
Ciencias	22,0%	12,5%	25,3%	10,3%

(1) Estudiantes que son beneficiarios de la convocatoria general o convocatoria de movilidad de la Administración General del Estado o de la convocatoria general del País Vasco

Fuente: Anuario de Indicadores Universitarios. Sistema Integrado de Información Universitaria (SIU)

Comparativa de indicadores entre becarios y no becarios de Grado

Comparativa de la tasa de rendimiento por ámbito de estudio. Curso 2013-2014

	Total	Estudiantes becarios ⁽¹⁾	Estudiantes no becarios
Total	77,2%	87,6%	73,4%
Ámbito de estudio			
Total Educación	90,1%	95,2%	87,0%
Formación de docentes de enseñanza infantil	93,5%	96,6%	91,1%
Formación de docentes de enseñanza primaria	90,7%	94,9%	88,4%
Otra Formación de personal docente y cc. de la educ.	82,9%	93,0%	76,6%
Total Artes y humanidades	78,3%	89,9%	73,5%
Técnicas audiovisuales y medios de comunicación	88,6%	94,6%	86,3%
Artes	80,8%	91,4%	76,3%
Lenguas	76,8%	88,7%	71,0%
Humanidades	72,1%	87,9%	67,0%
Total Ciencias sociales y derecho	72,9%	85,5%	69,3%
Psicología	69,1%	86,7%	63,6%
Economía	67,8%	82,9%	64,4%
Otras Ciencias sociales y del comportamiento	77,3%	89,8%	72,9%
Periodismo e información	86,8%	93,1%	84,0%
Administración y gestión de empresas	72,6%	83,6%	69,7%
Otra Educación comercial y empresarial	77,9%	86,8%	74,7%
Derecho	70,0%	82,0%	67,3%
Total Ciencias e informática	68,1%	78,1%	64,0%
Ciencias de la vida	77,1%	85,2%	73,1%
Ciencias Físicas, químicas, geológicas	66,8%	76,5%	62,9%
Matemáticas y Estadística	62,2%	71,5%	58,8%
Informática	61,8%	72,2%	58,0%
Total Ingeniería, industria y construcción	68,9%	76,4%	66,7%
Ingenierías	67,9%	75,8%	65,7%
Arquitectura y construcción	71,6%	78,3%	69,6%
Total Agricultura y veterinaria	70,0%	78,8%	67,2%
Agricultura, ganadería y pesca	64,7%	73,5%	61,8%
Veterinaria	77,4%	86,8%	74,7%
Total Salud y servicios sociales	87,5%	93,8%	84,7%
Medicina	89,2%	94,7%	87,8%
Enfermería y atención a enfermos	93,1%	96,1%	91,0%
Otras ciencias de la Salud	84,0%	91,1%	81,4%
Trabajo social y orientación	82,0%	92,9%	75,3%
Total Servicios	80,2%	90,0%	76,7%
Deportes	85,5%	92,7%	82,6%
Turismo y Hostelería	76,3%	88,0%	72,2%
Otros Servicios	79,9%	86,6%	77,8%

(1) Estudiantes que son beneficiarios de la convocatoria general o convocatoria de movilidad de la Administración General del Estado o de la convocatoria general del País Vasco

Fuente: Anuario de Indicadores Universitarios. Sistema Integrado de Información Universitaria (SIU)

Becarios de Máster. Número de créditos

Número medio de créditos matriculados, presentados y superados de los becarios de Máster por tipo de universidad⁽¹⁾. Curso 2013-2014

	Total			Univ. Públicas			Univ. Privadas		
	Matric.	Present.	Super.	Matric.	Present.	Super.	Matric.	Present.	Super.
Total	56,5	54,0	53,6	56,4	53,9	53,5	57,3	54,8	54,3
Presencialidad de la universidad									
Univ. Presenciales	56,7	54,4	54,0	56,5	54,3	53,9	59,5	56,1	55,3
Univ. No presenciales	52,2	47,5	47,1	49,0	37,6	37,1	54,0	53,0	52,7
Univ. Especiales	59,3	58,1	56,9	59,3	58,1	56,9	-	-	-

Número medio de créditos matriculados, presentados y superados de los becarios de Máster por rama de enseñanza⁽¹⁾. Curso 2013-2014

	Total Universidades			Univ. Públicas			Univ. Privadas		
	Matric.	Present.	Super.	Matric.	Present.	Super.	Matric.	Present.	Super.
Total	56,5	54,0	53,6	56,4	53,9	53,5	57,3	54,8	54,3
Rama de enseñanza									
C. Sociales y Jurídicas	56,9	54,8	54,4	56,9	54,8	54,4	57,4	55,0	54,6
Ingeniería y Arquitectura	55,0	51,5	50,8	54,8	51,4	50,7	57,3	54,0	52,6
Artes y Humanidades	56,2	52,3	51,8	56,4	52,5	52,1	50,2	46,3	45,3
Ciencias de la Salud	56,3	54,6	54,4	56,0	54,3	54,1	58,9	57,4	57,3
Ciencias	56,5	54,7	54,4	56,4	54,7	54,4	60,8	56,8	53,0

Distribución de créditos matriculados de los becarios de Máster en primera y segunda matrículas⁽¹⁾. Curso 2013-2014

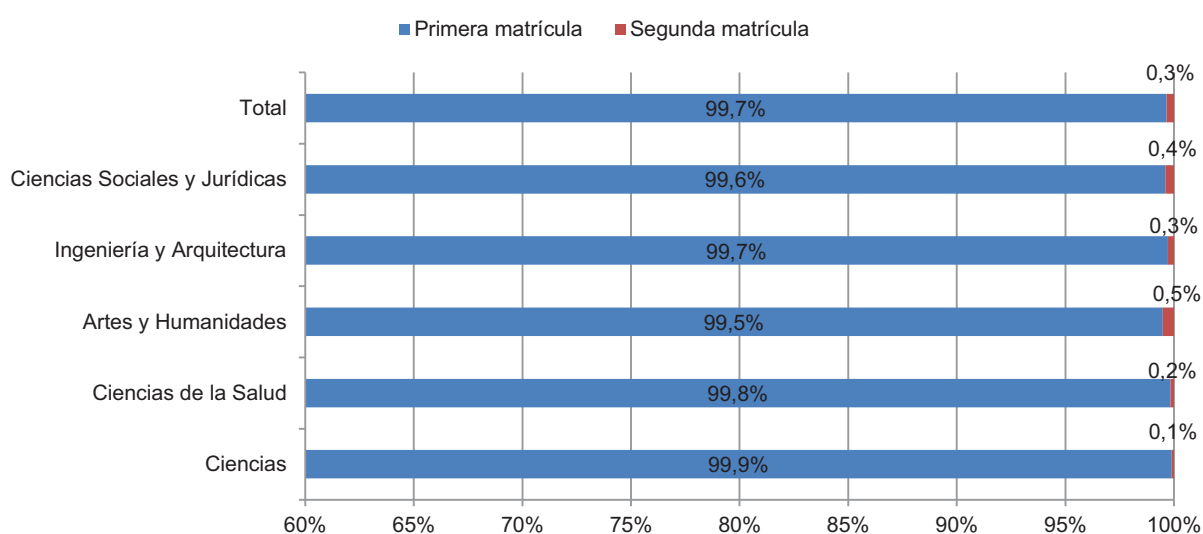

(1) Toda la información está referida a estudiantes que son beneficiarios de la convocatoria general o convocatoria de movilidad de la Administración General del Estado o de la convocatoria general del País Vasco

Fuente: Anuario de Indicadores Universitarios. Sistema Integrado de Información Universitaria (SIIU)

Becarios de Máster. Rendimiento

Tasas de rendimiento, éxito y evaluación de los becarios de Máster por tipo de universidad⁽¹⁾.
Curso 2013-2014

	Rendimiento	Éxito	Evaluación
Total	94,9%	99,2%	95,7%
Tipo de universidad			
Univ. Públicas	95,0%	99,3%	95,7%
Presencial	95,3%	99,3%	96,0%
No Presencial	75,6%	98,6%	76,7%
Especial	95,9%	97,9%	97,9%
Univ. Privadas	94,7%	99,0%	95,7%
Presencial	93,0%	98,7%	94,2%
No Presencial	97,6%	99,5%	98,1%

Tasas de rendimiento, éxito y evaluación de los becarios de Máster por rama de enseñanza⁽¹⁾.
Curso 2013-2014

	Rendimiento	Éxito	Evaluación
Total	94,9%	99,2%	95,7%
Rama de enseñanza			
Ciencias Sociales y Jurídicas	95,6%	99,3%	96,2%
Ingeniería y Arquitectura	92,4%	98,6%	93,7%
Artes y Humanidades	92,2%	99,2%	93,0%
Ciencias de la Salud	96,6%	99,6%	97,0%
Ciencias	96,3%	99,4%	96,9%
Univ. Públicas	95,0%	99,3%	95,7%
Rama de enseñanza			
Ciencias Sociales y Jurídicas	95,6%	99,3%	96,3%
Ingeniería y Arquitectura	92,5%	98,7%	93,7%
Artes y Humanidades	92,3%	99,2%	93,0%
Ciencias de la Salud	96,5%	99,5%	97,0%
Ciencias	96,6%	99,6%	97,0%
Univ. Privadas	94,7%	99,0%	95,7%
Rama de enseñanza			
Ciencias Sociales y Jurídicas	95,1%	99,3%	95,8%
Ingeniería y Arquitectura	91,8%	97,6%	94,2%
Artes y Humanidades	90,2%	98,0%	92,1%
Ciencias de la Salud	97,2%	99,7%	97,4%
Ciencias	87,3%	93,3%	93,5%

(1) Toda la información está referida a estudiantes que son beneficiarios de la convocatoria general o convocatoria de movilidad de la Administración General del Estado o de la convocatoria general del País Vasco

Fuente: Anuario de Indicadores Universitarios. Sistema Integrado de Información Universitaria (SIU)

Becarios de Máster. Abandono

Tasas de abandono y cambio del estudio en primer año de los becarios de Máster por tipo de universidad⁽¹⁾. Cohorte de nuevo ingreso de 2011-2012

	Total		Univ. Públicas		Univ. Privadas	
	Abandono del estudio en 1º año	Cambio del estudio en 1º año	Abandono del estudio en 1º año	Cambio del estudio en 1º año	Abandono del estudio en 1º año	Cambio del estudio en 1º año
Total	10,6%	1,7%	10,4%	1,7%	12,8%	2,7%
Presencialidad de la universidad						
Univ. Presenciales	10,1%	1,7%	9,9%	1,6%	14,2%	3,3%
Univ. No presenciales	22,3%	3,4%	34,2%	5,6%	8,8%	0,8%
Univ. Especiales	14,6%	1,2%	14,6%	1,2%	-	-

Tasas de abandono y cambio del estudio en primer año de los becarios de Máster por rama de enseñanza⁽¹⁾. Cohorte de nuevo ingreso de 2011-2012

	Total		Univ. Públicas		Univ. Privadas	
	Abandono del estudio en 1º año	Cambio del estudio en 1º año	Abandono del estudio en 1º año	Cambio del estudio en 1º año	Abandono del estudio en 1º año	Cambio del estudio en 1º año
Total	10,6%	1,7%	10,4%	2,7%	12,8%	1,7%
Rama de enseñanza						
Ciencias Sociales y Jurídicas	9,9%	1,4%	9,9%	1,3%	10,1%	1,4%
Ingeniería y Arquitectura	12,4%	2,2%	12,1%	6,5%	19,4%	2,1%
Artes y Humanidades	15,2%	2,8%	15,3%	7,4%	7,4%	2,7%
Ciencias de la Salud	9,4%	2,5%	8,0%	6,9%	26,2%	2,1%
Ciencias	7,7%	1,0%	7,8%	2,2%	6,5%	0,9%

Tasas de abandono y cambio del estudio en primer año de los becarios de Máster⁽¹⁾. Cohorte de nuevo ingreso de 2011-2012

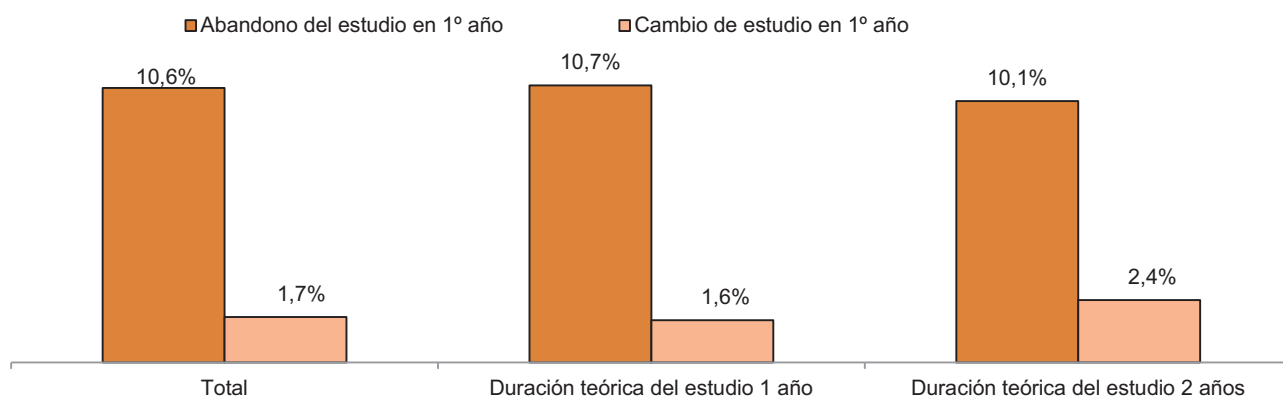

Definiciones:

Tasa de abandono de estudio: Porcentaje de estudiantes de una cohorte de nuevo ingreso en estudios de grado que no se encuentran matriculados en el estudio en los dos cursos siguientes

Tasa de cambio de estudio: Porcentaje de estudiantes de una cohorte de nuevo ingreso en estudios de grado que se matriculan en otro estudio en los dos cursos siguientes

(1) Toda la información está referida a estudiantes que son beneficiarios de la convocatoria general o convocatoria de movilidad de la Administración General del Estado o de la convocatoria general del País Vasco

Fuente: Anuario de Indicadores Universitarios. Sistema Integrado de Información Universitaria (SIIU)

Becarios de Máster. Evolución de indicadores

Evolución del número medio de créditos matriculados, presentados y superados de los estudiantes becarios de Máster⁽¹⁾

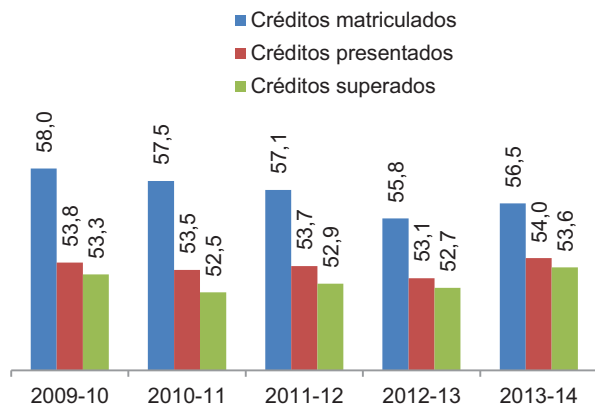

Evolución de la distribución de créditos matriculados en primera, segunda y tercera y sucesivas matrículas de los estudiantes becarios de Máster

	Distribución según matrícula		
	1ª vez	2ª vez	3ª vez
2009-2010	96,7%	0,1%	3,2%
2010-2011	98,6%	0,3%	1,0%
2011-2012	94,9%	0,6%	4,4%
2012-2013	99,6%	0,4%	0,0%
2013-2014	99,7%	0,3%	0,0%

Evolución de la tasa de rendimiento de los estudiantes becarios de Máster por rama de enseñanza⁽¹⁾

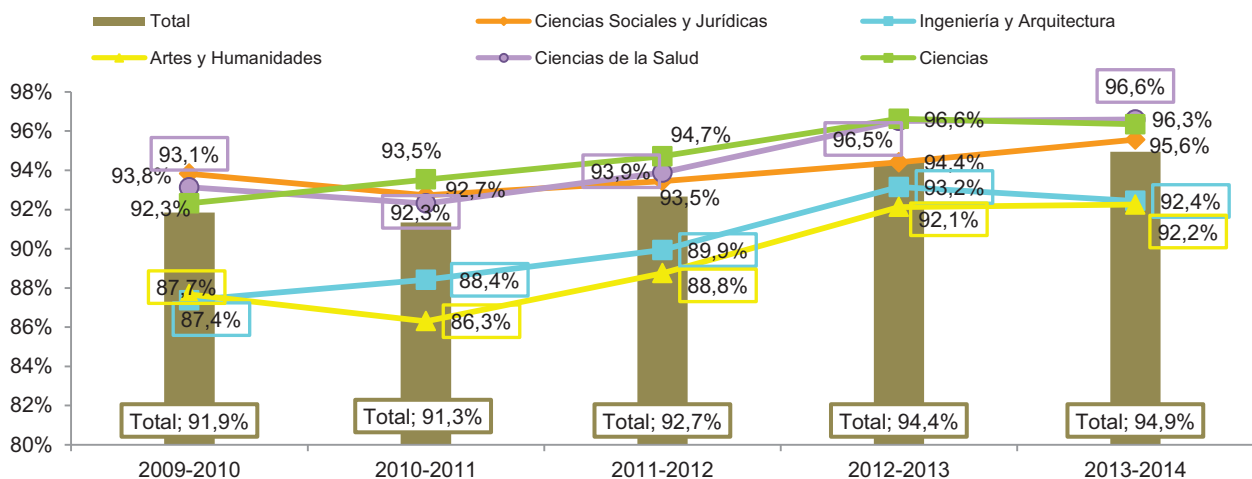

Evolución de las tasas de abandono y cambio de estudio en primer año de los estudiantes becarios de Máster por rama de enseñanza⁽¹⁾

	Cohorte de entrada					
	2009-2010		2010-2011		2011-2012	
	Abandono del estudio en 1º año	Cambio del estudio en 1º año	Abandono del estudio en 1º año	Cambio del estudio en 1º año	Abandono del estudio en 1º año	Cambio del estudio en 1º año
Total	12,9%	3,2%	14,1%	2,7%	10,6%	1,7%
Ciencias Sociales y Jurídicas	12,1%	3,0%	12,8%	2,5%	9,9%	1,4%
Ingeniería y Arquitectura	14,8%	4,0%	17,0%	2,6%	12,4%	2,2%
Artes y Humanidades	17,2%	3,7%	16,7%	3,1%	15,2%	2,8%
Ciencias de la Salud	9,8%	2,8%	14,3%	3,1%	9,4%	2,5%
Ciencias	16,9%	3,6%	13,6%	3,2%	7,7%	1,0%

(1) Toda la información está referida a estudiantes que son beneficiarios de la convocatoria general o convocatoria de movilidad de la Administración General del Estado o de la convocatoria general del País Vasco

Fuente: Anuario de Indicadores Universitarios. Sistema Integrado de Información Universitaria (SIU)

Comparativa de indicadores entre becarios y no becarios de Máster

Comparativa de las tasas de rendimiento, éxito y evaluación en Máster de los estudiantes becarios y no becarios⁽¹⁾. Curso 2013-2014

	Becarios ⁽¹⁾			No becarios		
	Rendimiento	Éxito	Evaluación	Rendimiento	Éxito	Evaluación
Total	94,9%	99,2%	95,7%	88,3%	98,3%	89,7%
Tipo de universidad						
Univ. Públicas	95,0%	99,3%	95,7%	89,3%	98,6%	90,6%
Presencial	95,3%	99,3%	96,0%	90,7%	98,6%	91,9%
No Presencial	75,6%	98,6%	76,7%	66,8%	98,2%	68,0%
Especiales	95,9%	97,9%	97,9%	93,1%	96,4%	96,6%
Univ. Privadas	94,7%	99,0%	95,7%	86,3%	97,9%	88,2%
Presencial	93,0%	98,7%	94,2%	85,5%	98,2%	87,1%
No Presencial	97,6%	99,5%	98,1%	88,0%	97,3%	90,5%

Comparativa de la tasa de rendimiento en Máster por rama de enseñanza. Curso 2013-2014

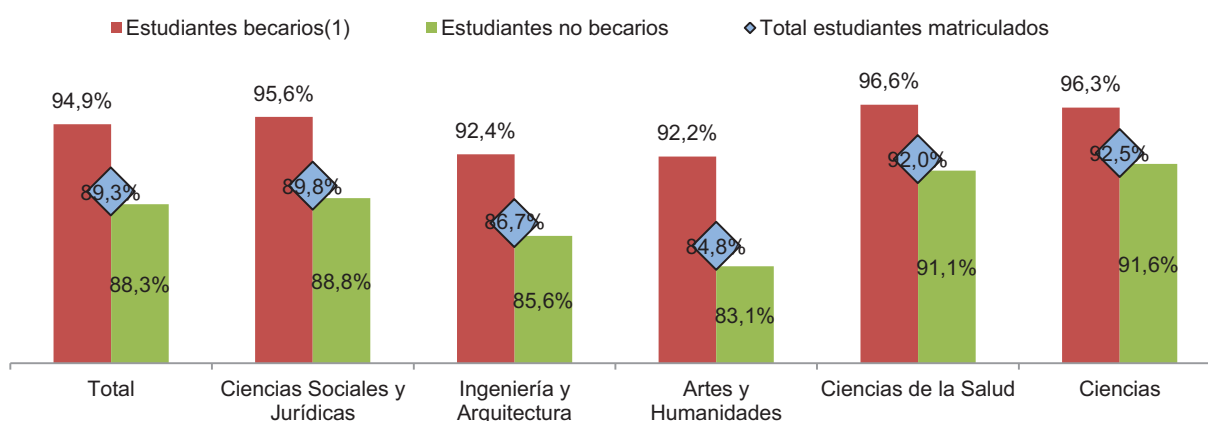

Comparativa de la tasa de abandono y cambio de estudio de los estudiantes becarios y no becarios en Máster por rama de enseñanza⁽¹⁾. Cohorte de nuevo ingreso 2011-2012

	Becarios ⁽¹⁾		No becarios	
	Abandono del estudio en 1º año	Cambio del estudio en 1º año	Abandono del estudio en 1º año	Cambio del estudio en 1º año
Total	10,6%	1,7%	18,4%	2,5%
Rama de enseñanza				
Ciencias Sociales y Jurídicas	9,9%	1,4%	16,7%	2,1%
Ingeniería y Arquitectura	12,4%	2,2%	24,3%	3,7%
Artes y Humanidades	15,2%	2,8%	22,9%	3,5%
Ciencias de la Salud	9,4%	2,5%	16,5%	2,5%
Ciencias	7,7%	1,0%	16,4%	1,9%

(1) Estudiantes que son beneficiarios de la convocatoria general o convocatoria de movilidad de la Administración General del Estado o de la convocatoria general del País Vasco

Fuente: Anuario de Indicadores Universitarios. Sistema Integrado de Información Universitaria (SIU)

Comparativa de indicadores entre becarios y no becarios de Máster

Comparativa de la tasa de rendimiento en Máster por ámbito de estudio. Curso 2013-2014

	Total	Estudiantes becarios ⁽¹⁾	Estudiantes no becarios
Total	89,3%	94,9%	88,3%
Ámbito de estudio			
Total Educación	93,2%	96,8%	92,3%
Formación de docentes de enseñanza infantil	92,2%	n/d	91,5%
Formación de docentes de enseñanza primaria	95,2%	97,6%	93,3%
Otra Formación de personal docente y cc. de la educ.	93,2%	96,8%	92,2%
Total Artes y humanidades	84,5%	92,0%	82,8%
Técnicas audiovisuales y medios de comunicación	87,4%	94,0%	87,0%
Artes	91,1%	90,6%	90,3%
Lenguas	80,7%	91,0%	78,7%
Humanidades	84,4%	91,9%	82,7%
Otras artes y humanidades	90,7%	n/d	82,1%
Total Ciencias sociales y derecho	88,6%	94,6%	87,8%
Psicología	92,8%	96,9%	91,7%
Economía	87,3%	92,0%	87,0%
Otras ciencias sociales y del comportamiento	85,9%	93,2%	84,7%
Periodismo e información	89,8%	92,5%	89,3%
Administración y gestión de empresas	87,3%	93,5%	87,0%
Otra educación comercial y empresarial	89,3%	93,9%	88,6%
Derecho	90,0%	96,3%	88,8%
Otras ciencias sociales, ed. comercial y derecho	83,8%	87,4%	79,0%
Total Ciencias e informática	89,1%	95,3%	87,8%
Ciencias de la vida	93,9%	97,8%	92,9%
Ciencias físicas, químicas, geológicas	93,0%	95,7%	92,5%
Matemáticas y Estadística	86,3%	93,2%	85,0%
Informática	80,1%	90,0%	78,8%
Total Ingeniería, industria y construcción	87,9%	92,4%	87,1%
Ingenierías	87,2%	92,6%	86,1%
Arquitectura y construcción	90,0%	92,0%	89,7%
Total Agricultura y veterinaria	89,6%	93,8%	88,5%
Agricultura, ganadería y pesca	88,7%	93,5%	87,3%
Veterinaria	96,4%	n/d	96,4%
Total Salud y servicios sociales	91,8%	96,1%	90,9%
Medicina	92,7%	97,1%	92,0%
Enfermería y atención a enfermos	93,5%	97,1%	92,8%
Otras ciencias de la Salud	91,9%	96,8%	91,1%
Trabajo social y orientación	88,8%	94,0%	86,7%
Total Servicios	86,5%	94,4%	85,5%
Deportes	87,3%	94,6%	85,2%
Turismo y hostelería	89,9%	91,7%	89,6%
Otros servicios	85,9%	94,8%	85,0%

(1) Estudiantes que son beneficiarios de la convocatoria general o convocatoria de movilidad de la Administración General del Estado o de la convocatoria general del País Vasco

n/d: Dato no disponible por tener una población insuficiente para su cálculo

Fuente: Anuario de Indicadores Universitarios. Sistema Integrado de Información Universitaria (SIU)

Estudiantes extranjeros

Estudiantes extranjeros en el Sistema Universitario Español. Curso 2014-2015⁽¹⁾

	Matriculados				Egresados ⁽²⁾			
	Total	Extranjeros		UE-27	Total	Extranjeros		UE-27
		Total	% total			Total	% total	
Total	1.529.730	85.973	5,6%	30.992	301.137	17.055	5,7%	5.292
Estudiantes de Grado	1.260.526	51.915	4,1%	23.189	141.415	3.610	2,6%	1.727
Estudiantes de 1 ^{er} y 2 ^o ciclo	100.814	2.615	2,6%	1.056	92.211	2.012	2,2%	1.049
Estudiantes en Máster	139.844	24.937	17,8%	5.241	67.511	11.433	16,9%	2.516
Estudiantes de Doctorado RD 99/2011	28.546	6.506	22,8%	1.506	-	-	-	-

Distribución de los estudiantes matriculados en el Sistema Universitario por lugar de procedencia y nivel de estudios. Curso 2014-2015⁽¹⁾

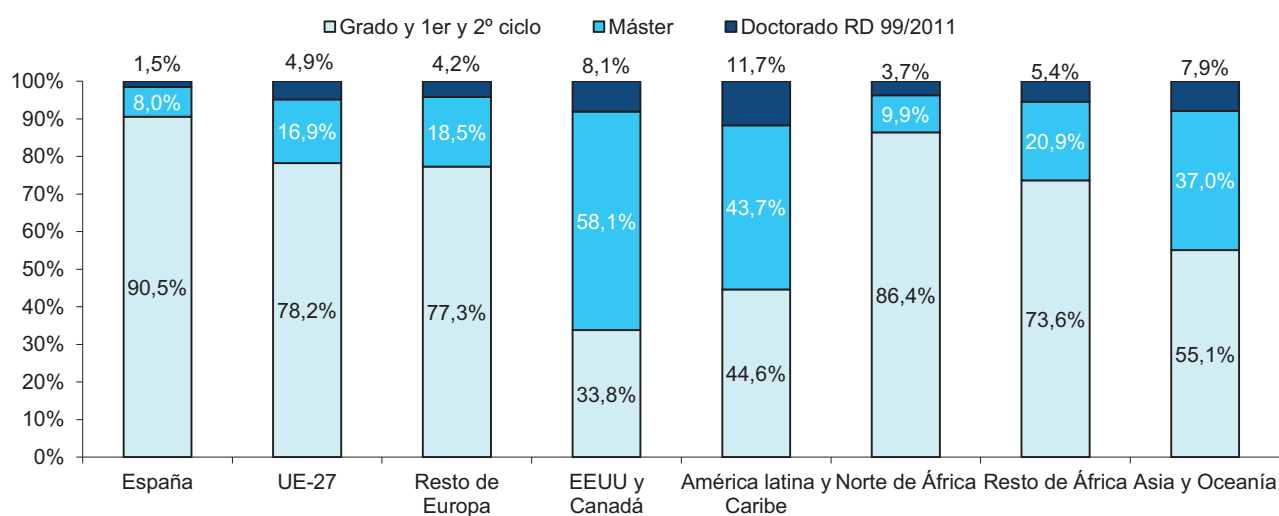

Evolución de los estudiantes extranjeros matriculados en Grado y Máster⁽³⁾

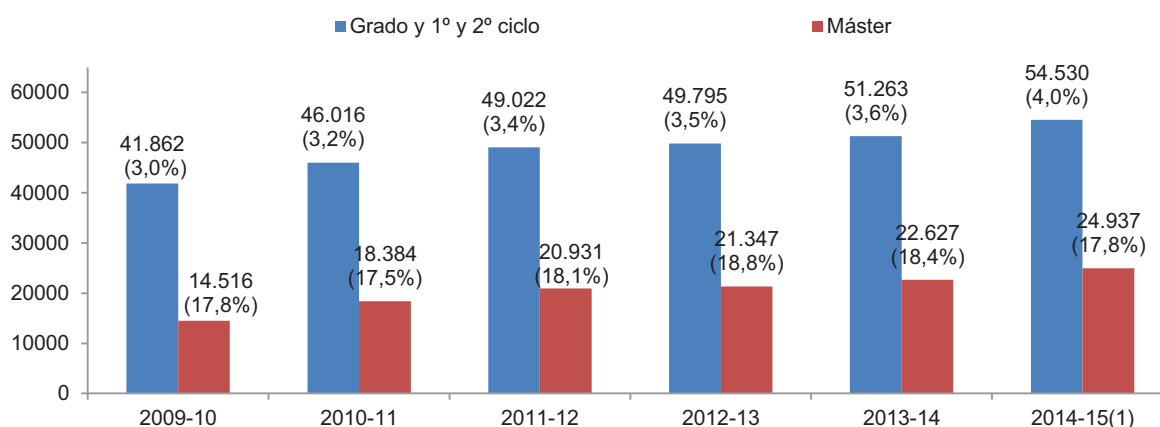

(1) Datos provisionales

(2) Egresados en el curso 2013-14

(3) Entre paréntesis se indica el porcentaje de estudiantes extranjeros respecto al total de matriculados

Fuente: Estadística de Estudiantes Universitarios. Sistema Integrado de Información Universitaria (SIU)

Estudiantes extranjeros. Grado y 1^{er} y 2^o ciclo

Distribución de los estudiantes extranjeros matriculados en Grado y 1^{er} y 2^o Ciclo por sexo y lugar de procedencia. Curso 2014-2015⁽¹⁾

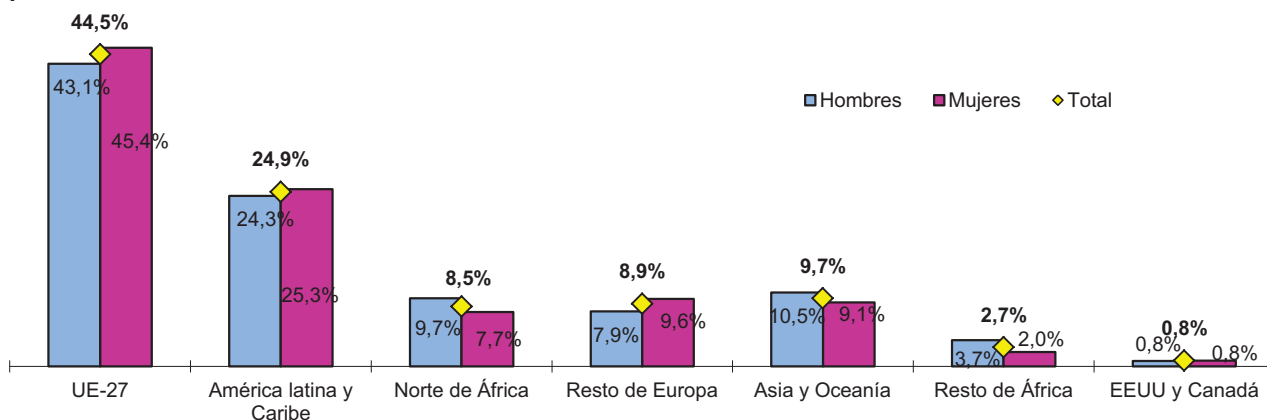

Distribución de los estudiantes extranjeros matriculados en Grado y 1^{er} y 2^o ciclo por CCAA receptora. Curso 2014-2015⁽¹⁾⁽²⁾

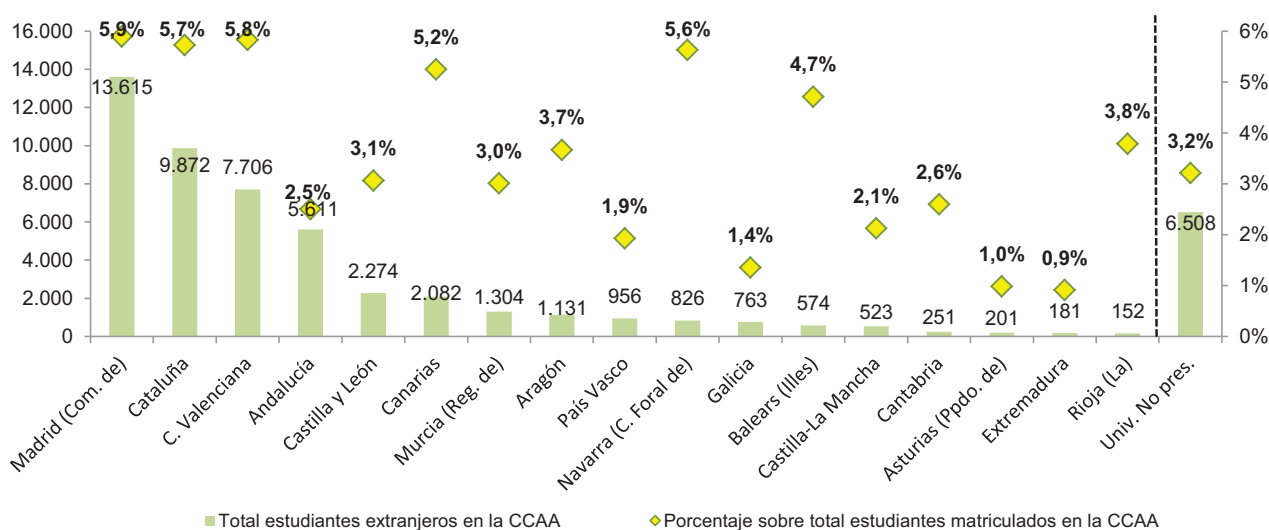

Distribución de los estudiantes matriculados en Grado y 1^{er} y 2^o ciclo por grupos de edad y lugar de procedencia. Curso 2014-2015⁽¹⁾

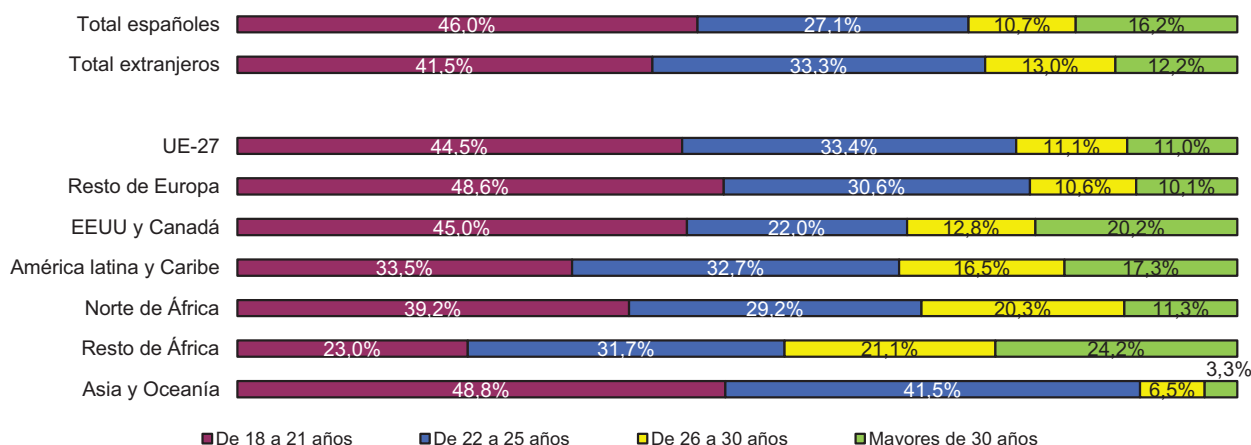

(1) Datos provisionales

(2) Para cada comunidad autónoma sólo se han considerado las universidades presenciales

Fuente: Estadística de Estudiantes Universitarios. Sistema Integrado de Información Universitaria (SIU)

Estudiantes extranjeros. Máster

Distribución de los estudiantes extranjeros matriculados en Máster por sexo y lugar de procedencia. Curso 2014-2015⁽¹⁾

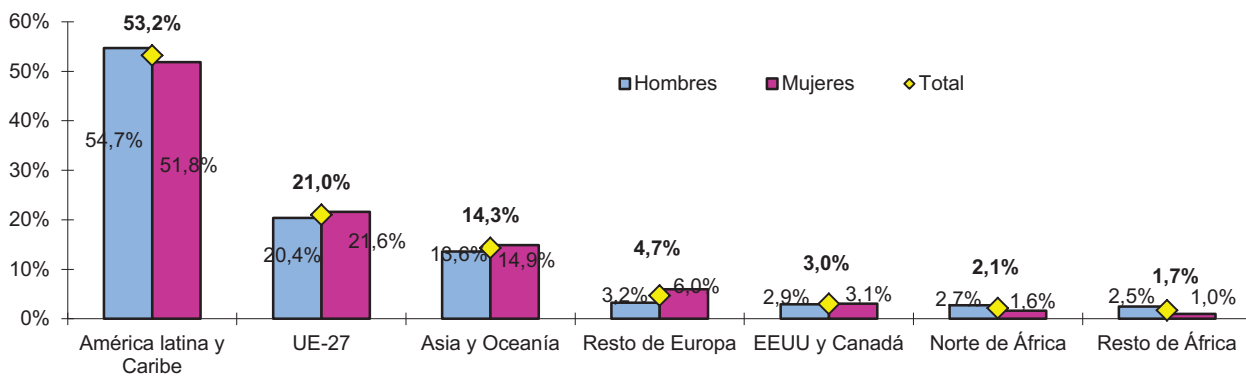

Distribución de los estudiantes extranjeros matriculados en Máster por CCAA receptora. Curso 2014-2015⁽¹⁾⁽²⁾

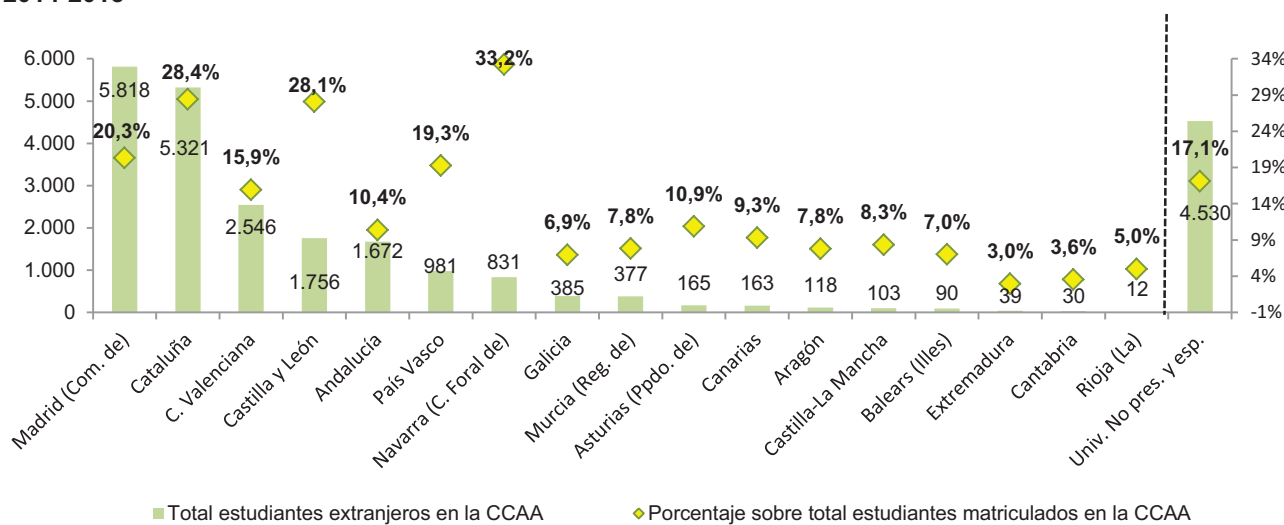

Distribución de los estudiantes matriculados en Máster por grupos de edad y lugar de procedencia. Curso 2014-2015⁽¹⁾

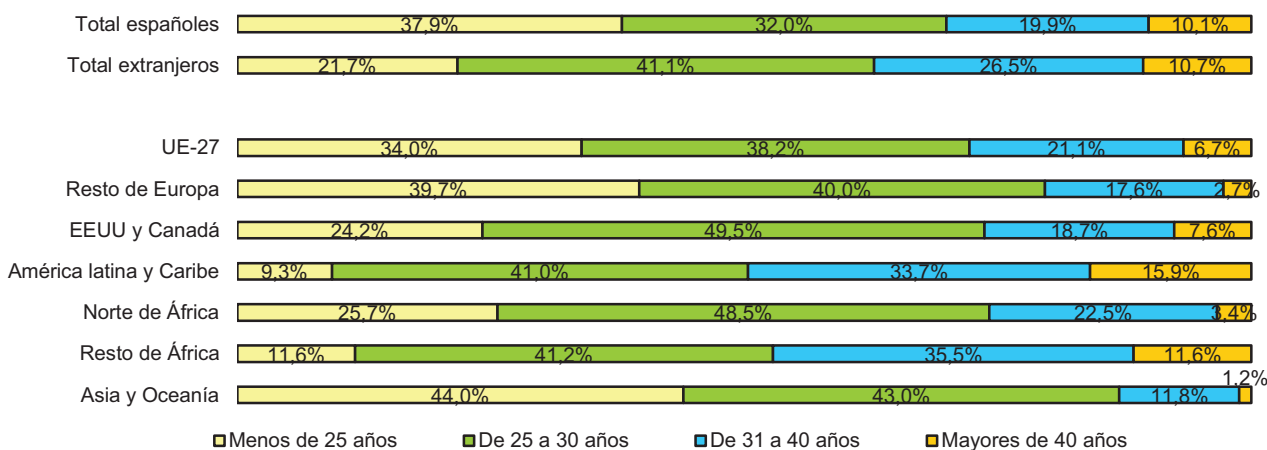

(1) Datos provisionales

(2) Para cada comunidad autónoma sólo se han considerado las universidades presenciales

Fuente: Estadística de Estudiantes Universitarios. Sistema Integrado de Información Universitaria (SIIU)

Estudiantes extranjeros. Doctorado regulado por Real Decreto 99/2011

Distribución de los estudiantes extranjeros matriculados en Doctorado por sexo y lugar de procedencia. Curso 2014-2015⁽¹⁾

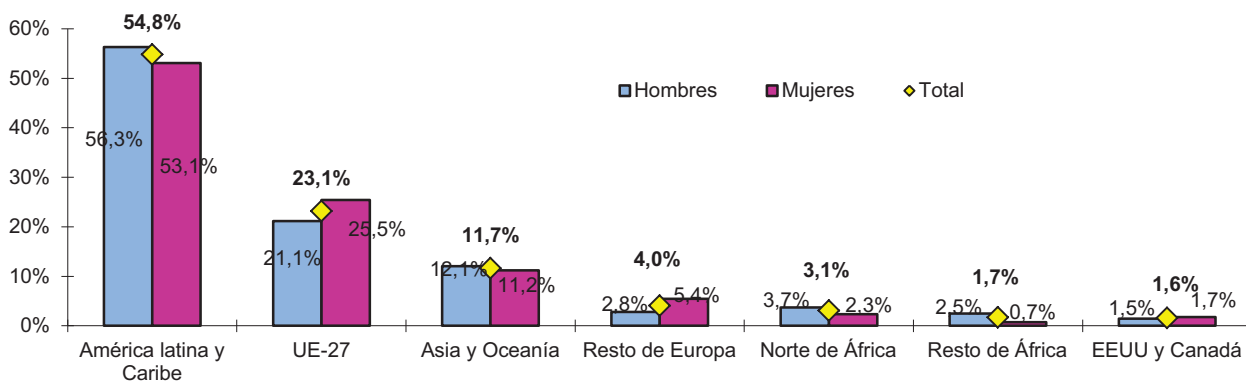

Distribución de los estudiantes extranjeros matriculados en Doctorado por CCAA receptora. Curso 2014-2015⁽¹⁾⁽²⁾

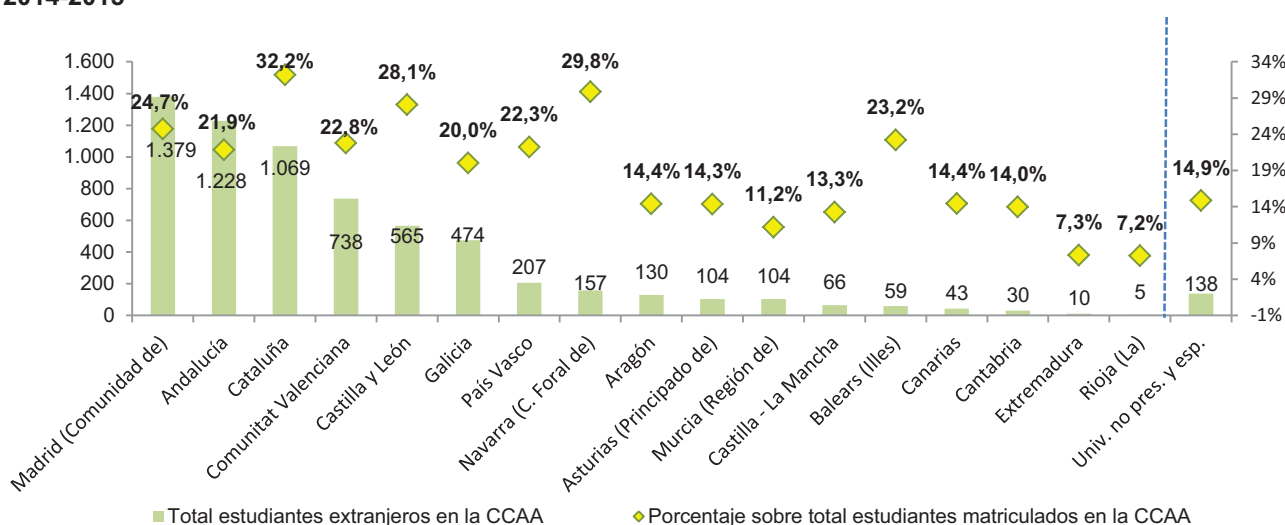

Distribución de los estudiantes matriculados en Doctorado por grupos de edad y lugar de procedencia. Curso 2014-2015⁽¹⁾

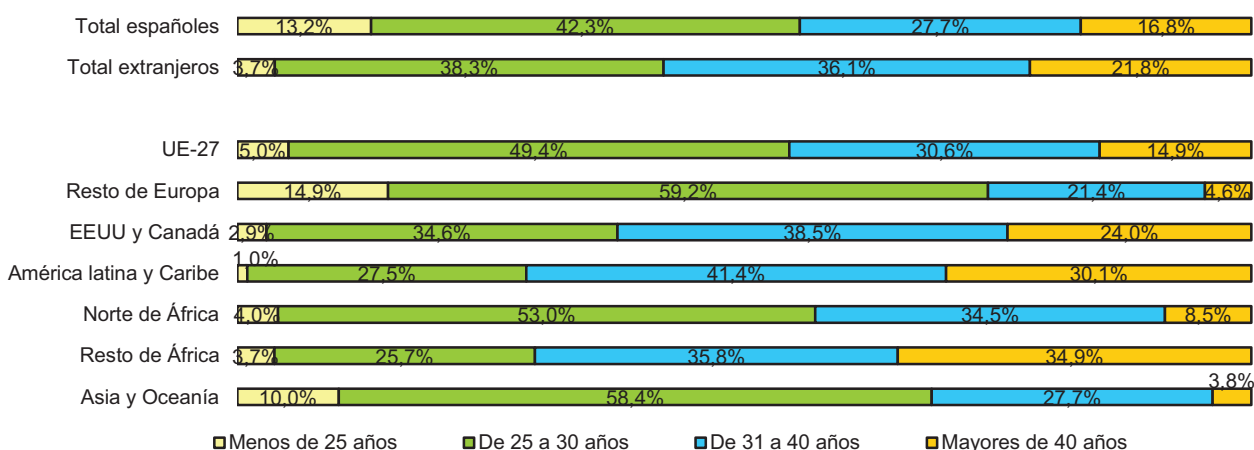

(1) Datos provisionales

(2) Para cada comunidad autónoma sólo se han considerado las universidades presenciales

Fuente: Estadística de Estudiantes Universitarios. Sistema Integrado de Información Universitaria (SIIU)

Erasmus

Evolución de las ayudas solicitadas y concedidas en el Programa Erasmus

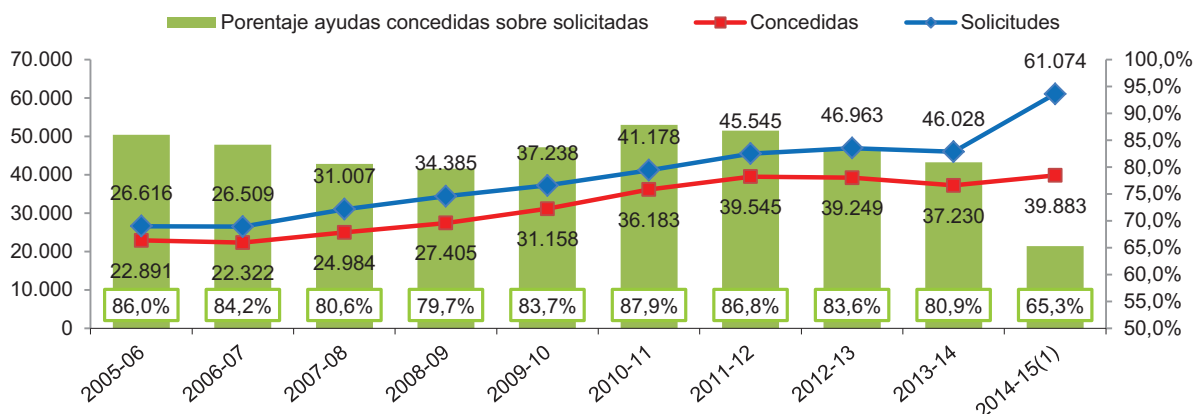

Estudiantes universitarios españoles en el programa Erasmus por nivel académico, sexo y grupo de edad. Curso 2013-2014

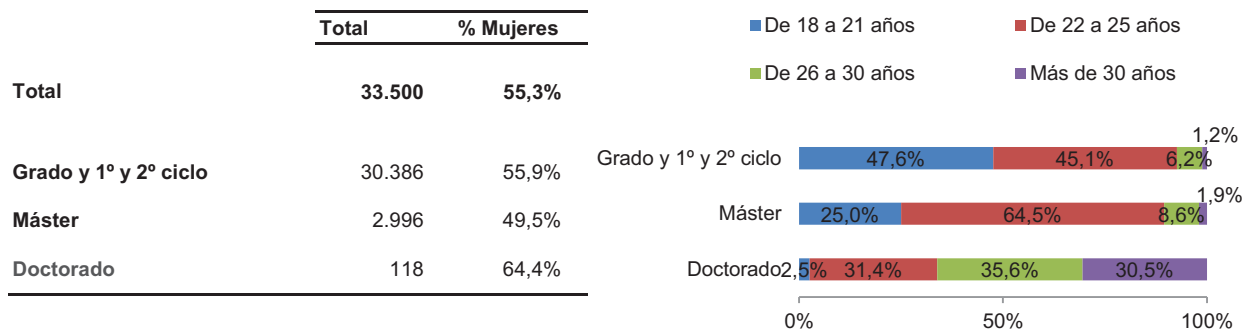

Países con mayor número estudiantes erasmus españoles y su distribución por ámbito de estudio⁽²⁾. Curso 2013-2014

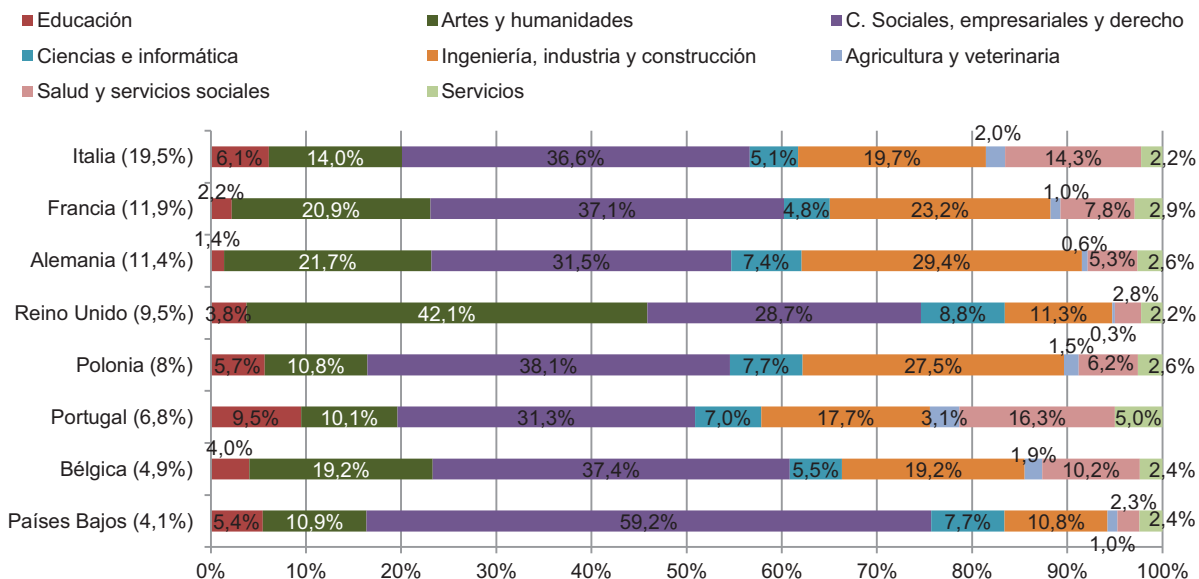

(1) Datos provisionales. La información hace referencia al programa Erasmus+ gestionadas por el SEPIE más las ayudas erasmus.es de la AGE

(2) Países que reciben más de 1.000 estudiantes (movilidad estudios). Entre parentesis el porcentaje de estudiantes Erasmus en el país de destino

Fuente: Anuario estadístico del programa Erasmus e Informe intermedio presentado por las instituciones. SEPIE.

Erasmus

Estudiantes Erasmus españoles por país de destino. Curso 2013-2014

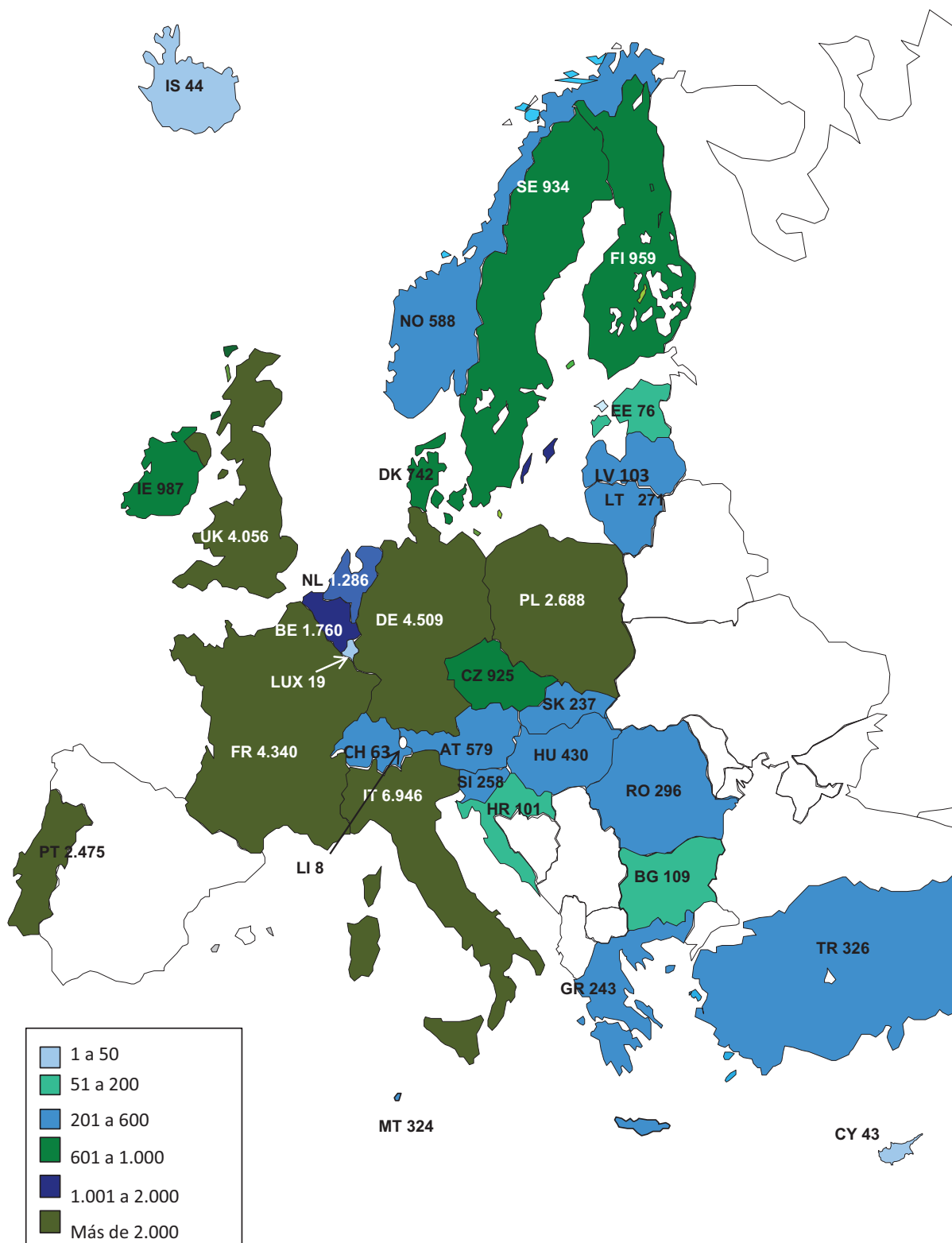

Fuente: Anuario estadístico del programa Erasmus e Informe intermedio presentado por las instituciones. SEPIE.

Precios Públicos. Grado

Variación de los Precios Públicos medios del crédito matriculado por primera vez en titulaciones de Grado por comunidad autónoma⁽¹⁾

	Precios medios (€/Crédito)			Tasas de variación	
	Curso 2015-2016	Curso 2014-2015	Curso 2013-2014	Anual (2015-16 / 2014-15)	Bienal (2015-16 / 2013-14)
Precio medio	18,33	18,50	18,44	-0,9%	-0,6%
Andalucía	12,62	12,62	12,62	0,0%	0,0%
Aragón	20,15	20,15	19,75	0,0%	2,0%
Asturias (Ppdo. de)	17,13	17,13	17,13	0,0%	0,0%
Balears (Illes)	17,92	17,92	17,92	0,0%	0,0%
Canarias	15,21	15,21	15,21	0,0%	0,0%
Cantabria	13,50	13,50	13,50	0,0%	0,0%
Castilla-La Mancha	15,81	15,81	15,74	0,0%	0,4%
Castilla y León	23,34	23,34	23,11	0,0%	1,0%
Cataluña	33,52	33,52	33,52	0,0%	0,0%
Comunitat Valenciana	20,39	20,39	20,39	0,0%	0,0%
Extremadura	14,74	14,74	14,74	0,0%	0,0%
Galicia	11,89	11,89	11,89	0,0%	0,0%
Madrid (Com. de)	27,30	30,33	30,33	-10,0%	-10,0%
Murcia (Región de)	15,58	15,58	15,58	0,0%	0,0%
Navarra (C. Foral de)	19,22	19,22	19,22	0,0%	0,0%
País Vasco	16,88	16,88	16,81	0,0%	0,4%
Rioja (La)	18,37	18,37	18,37	0,0%	0,0%
UNED	16,35	16,43	16,18	-0,4%	1,0%

Precios Públicos del crédito matriculado por primera vez en titulaciones de Grado en mínima y máxima experimentalidad (€/Crédito). Curso 2015-2016⁽¹⁾

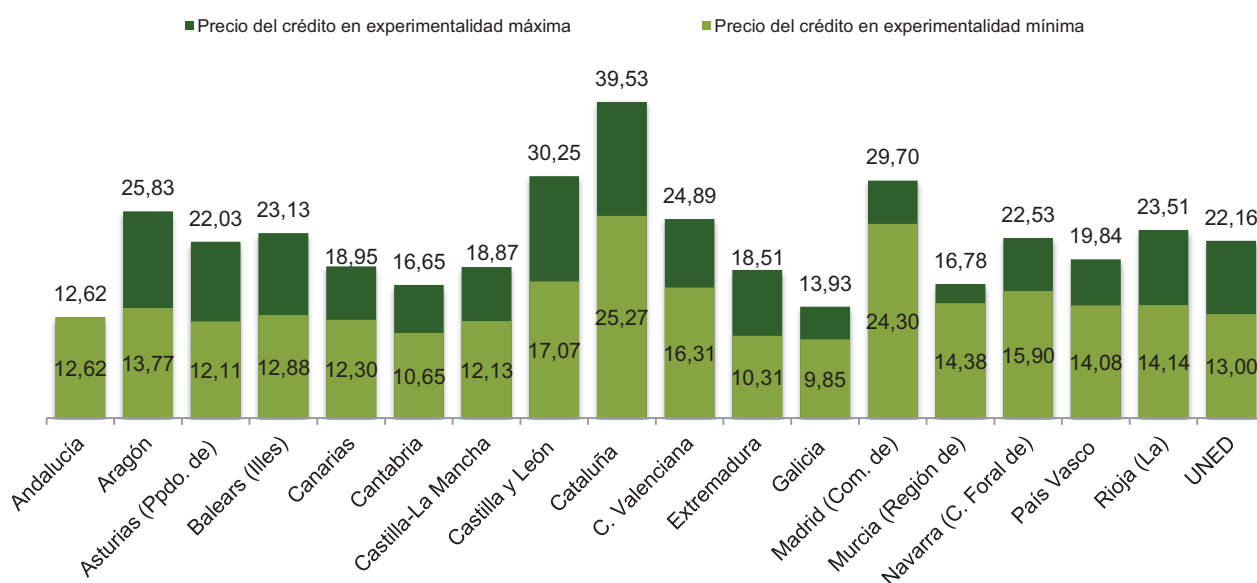

(1) Para una información más exhaustiva es necesario consultar las particularidades especiales de cada comunidad autónoma en las notas incluidas en la Estadística de Precios Públicos Universitarios

Fuente: Estadística de Precios Públicos Universitarios. Ministerio de Educación, Cultura y Deporte.

Precios Públicos. Grado

Precios Públicos medios del crédito matriculado en primera, segunda, tercera, cuarta y sucesivas matrículas en Grado por Comunidad Autónoma (€/Crédito). Curso 2015-2016⁽¹⁾

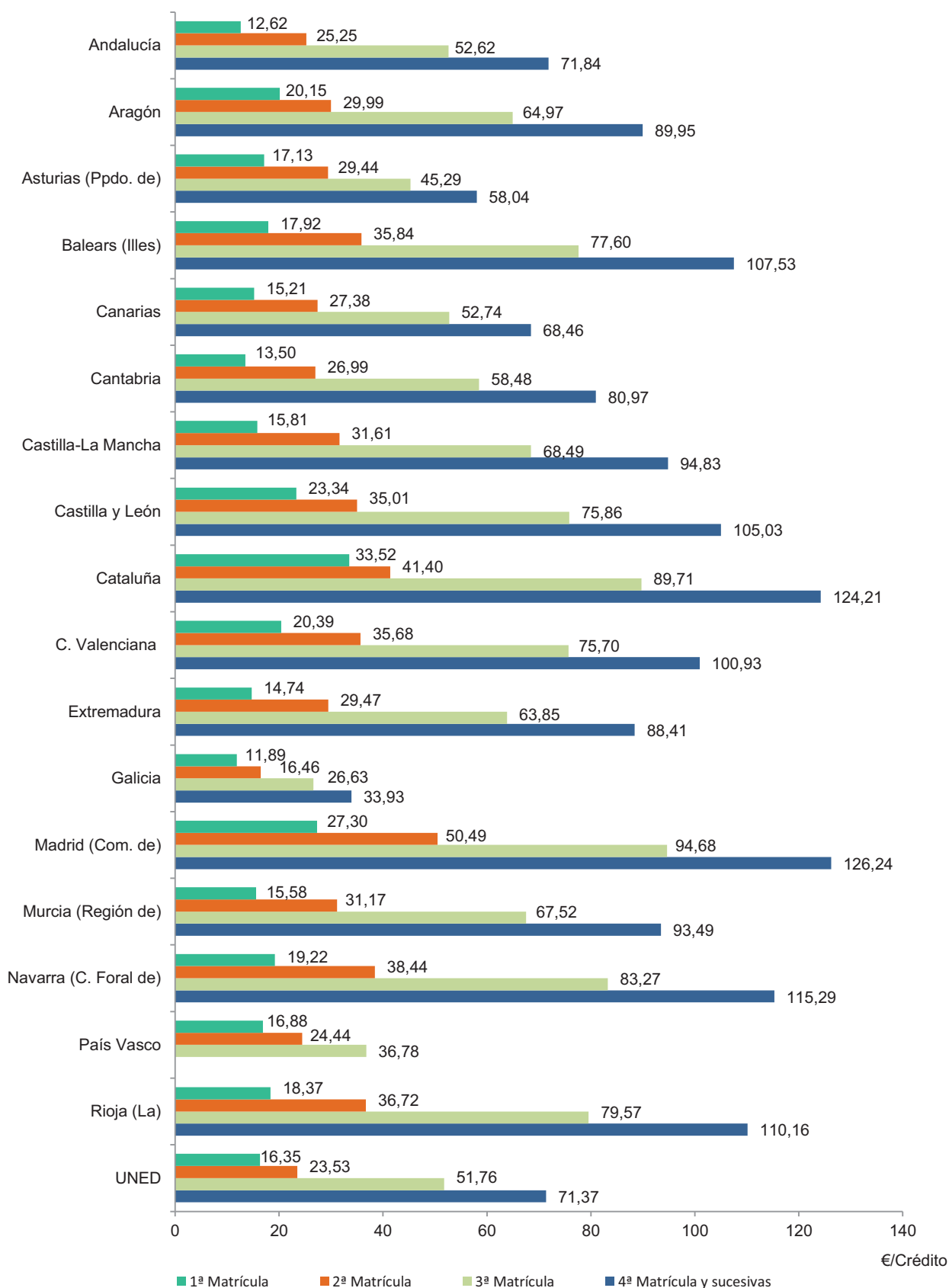

(1) Para una información más exhaustiva es necesario consultar las particularidades especiales de cada comunidad autónoma en las notas incluidas en la Estadística de Precios Públicos Universitarios

Fuente: Estadística de Precios Públicos Universitarios. Ministerio de Educación, Cultura y Deporte.

Precios Públicos. Máster

Variación de los Precios Públicos medios del crédito matriculado por primera vez en Máster por comunidad autónoma⁽¹⁾⁽²⁾

	Precios medios (€ / Crédito)				Tasa de variación Anual	
	2015-2016		2014-2015		Habilitantes	No Habilitantes
	Habilitantes	No Habilitantes	Habilitantes	No Habilitantes		
Precio medio	27,23	39,12	27,56	39,80	-1,2%	-1,7%
Andalucía	13,68	29,57	16,41	35,30	-16,6%	-16,2%
Aragón	23,02	46,80	23,02	46,80	0,0%	0,0%
Asturias (Ppdo. de)	26,54	33,45	26,54	33,45	0,0%	0,0%
Balears (Illes)	29,39	30,61	29,39	30,61	0,0%	0,0%
Canarias	26,92	31,06	26,92	31,06	0,0%	0,0%
Cantabria	22,85	36,56	22,85	36,56	0,0%	0,0%
Castilla-la Mancha	27,75	29,37	27,75	29,37	0,0%	0,0%
Castilla y León	32,78	41,58	32,78	41,58	0,0%	0,0%
Cataluña	41,17	65,87	41,17	65,87	0,0%	0,0%
Comunitat Valenciana	20,39	46,20	20,39	46,20	0,0%	0,0%
Extremadura	21,67	32,75	21,67	32,75	0,0%	0,0%
Galicia	25,03	26,49	25,03	26,49	0,0%	0,0%
Madrid (Com. de)	40,35	58,50	43,26	65,00	-6,7%	-10,0%
Murcia (Región de)	25,53	44,22	25,53	44,22	0,0%	0,0%
Navarra (C. Foral de)	27,70	44,32	27,70	44,32	0,0%	0,0%
País Vasco	22,91	31,74	22,91	31,74	0,0%	0,0%
Rioja (La)	24,70	39,52	24,70	39,52	0,0%	0,0%
UNED	37,88	35,51	38,13	35,62	-0,7%	-0,3%

Precios Públicos del crédito matriculado por primera vez en Máster habilitante en mínima y máxima experimentalidad (€/crédito)⁽¹⁾⁽²⁾. Curso 2015-2016

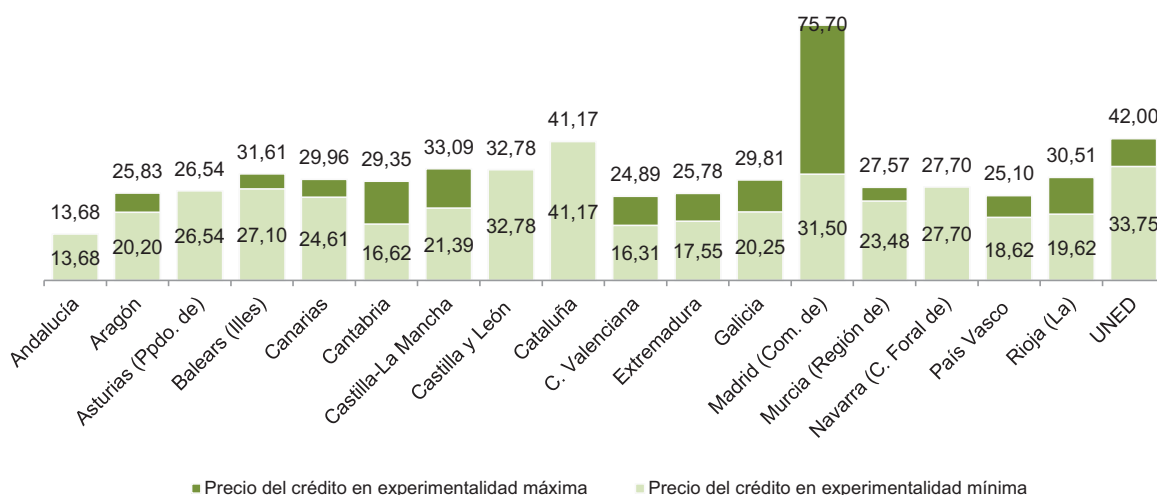

(1) Para una información más exhaustiva es necesario consultar las particularidades especiales de cada comunidad autónoma en las notas incluidas en la Estadística de Precios Públicos.

(2) Los másteres habilitantes son aquellos que capacitan para el ejercicio de una profesión regulada

(3) El incremento del precio medio en los másteres habilitantes obedece principalmente a la incorporación en esta clasificación de los másteres habilitantes en ingeniería.

Fuente: Estadística de Precios Públicos Universitarios. Ministerio de Educación, Cultura y Deporte.

Precios Públicos. Máster

Precios Públicos del crédito matriculado por primera vez en Máster NO habilitante en mínima y máxima experimentalidad (€/crédito)⁽¹⁾. Curso 2015-2016

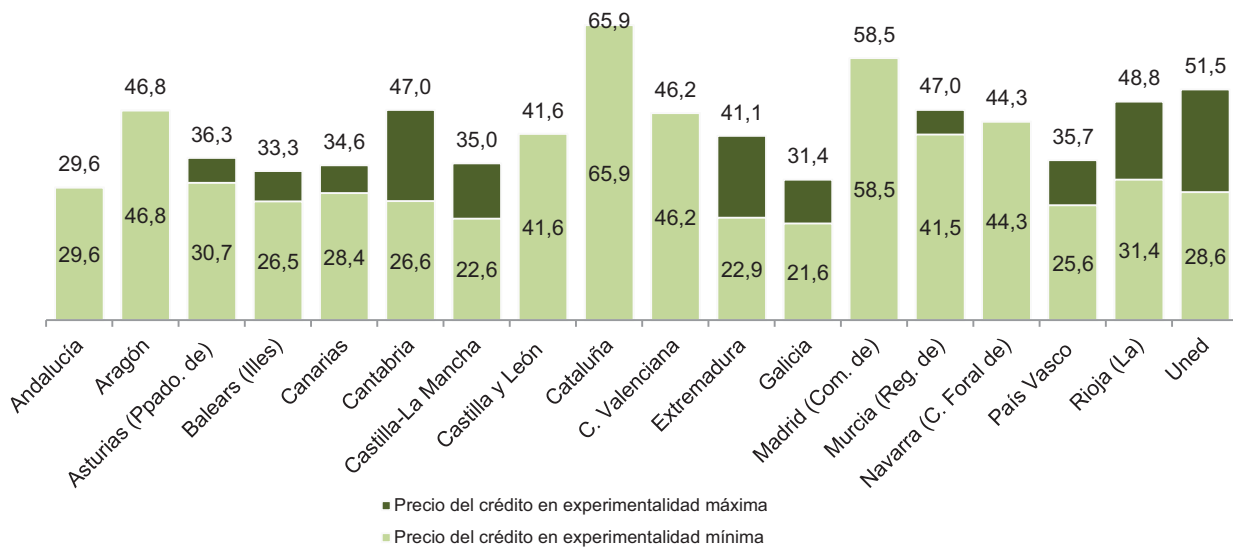

Incremento medio del precio del crédito matriculado en segunda matrícula respecto a la primera en Máster. Curso 2015-2016⁽¹⁾

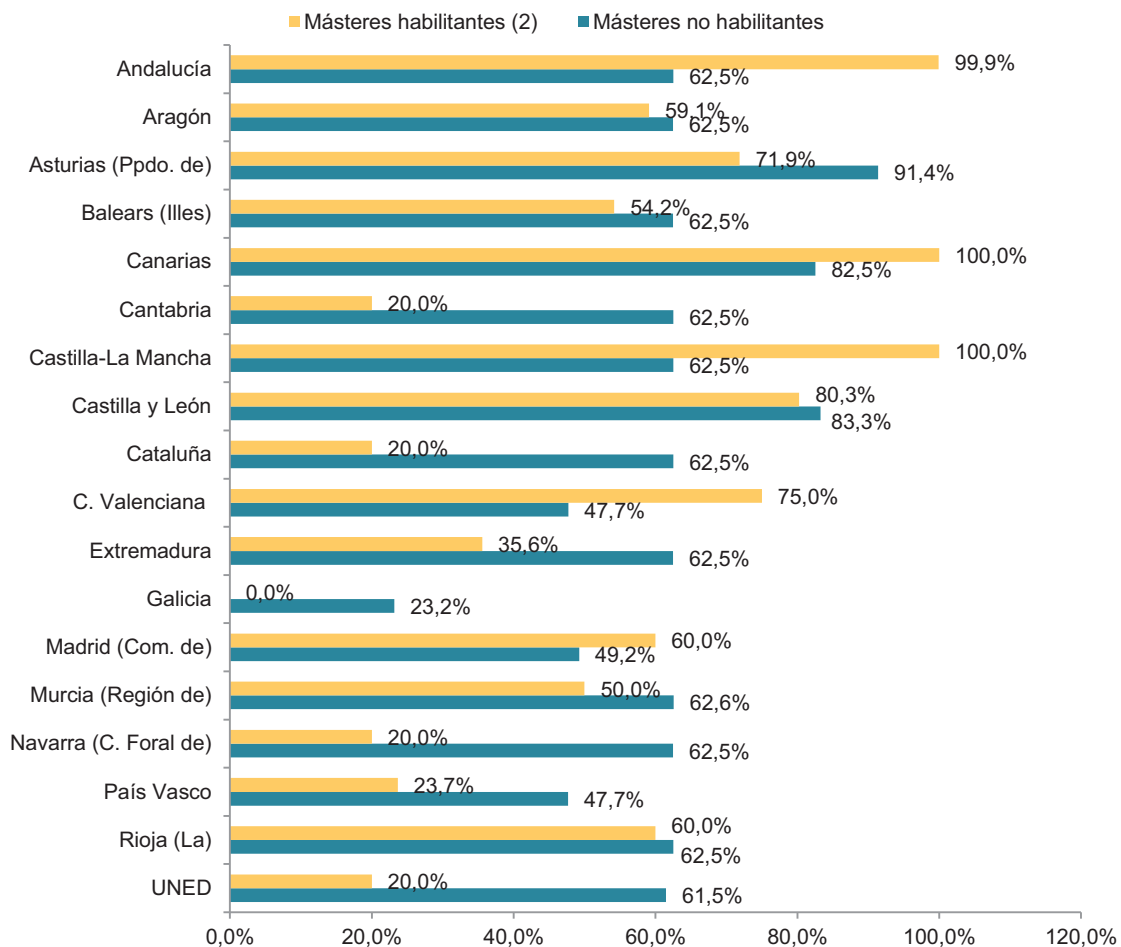

(1) Para una información más exhaustiva es necesario consultar las particularidades especiales de cada comunidad autónoma en las notas incluidas en la Estadística de Precios Públicos.

(2) Los másteres habilitantes son aquellos que capacitan para el ejercicio de una profesión regulada

Fuente: Estadística de Precios Públicos Universitarios. Ministerio de Educación, Cultura y Deporte.

Precios Públicos. Doctorado

Precios Públicos de la Tutela Académica para la elaboración de la tesis doctoral. Doctorado regulado por RD 99/2011⁽¹⁾

	Tutela académica			Examen de tesis doctoral. Curso 2015-2016
	2015-2016	2014-2015	Tasa de variación anual	
Precio medio	252,44	265,77	-5,0%	156,26
Andalucía	60,30	60,30	0,0%	127,90
Aragón	218,95	218,95	0,0%	167,33
Asturias (Principado de)	200,00	200,00	0,0%	170,00
Baleares (Illes)	210,00	210,00	0,0%	152,67
Canarias	203,80	203,80	0,0%	149,58
Cantabria	206,60	206,60	0,0%	-
Castilla-La Mancha	225,89	225,89	0,0%	259,97
Castilla y León	421,95	421,95	0,0%	168,45
Cataluña	401,12	401,12	0,0%	156,87
Comunitat Valenciana	300,00	300,00	0,0%	143,73
Extremadura	104,00	-	-	125,24
Galicia	200,00	200,00	0,0%	117,09
Madrid (Comunidad de)	390,00	390,00	0,0%	143,15
Murcia (Región de)	388,00	456,59	-15,0%	144,22
Navarra (Comunidad Foral de)	316,06	316,06	0,0%	167,57
País Vasco	200,00	-	-	156,28
Rioja (La)	207,26	207,26	0,0%	141,44
UNED	290,00	233,83	24,0%	165,00

Evolución del precio público medio de examen de tesis doctoral

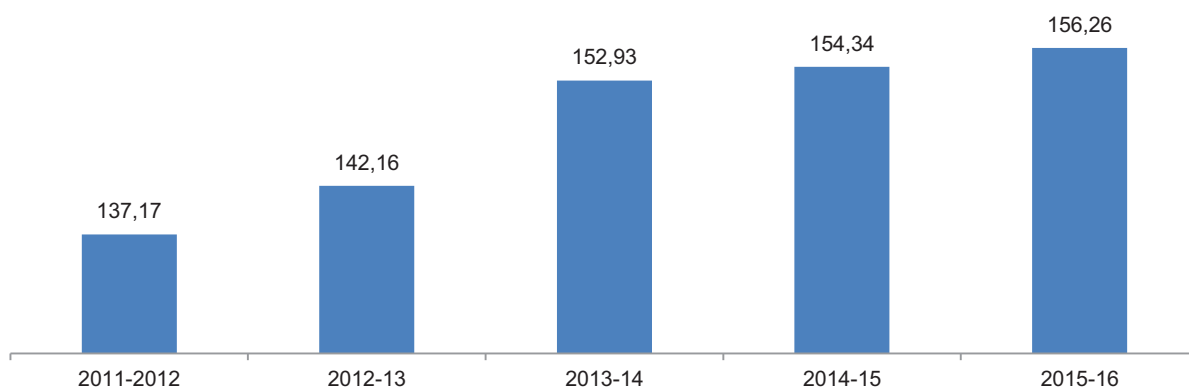

(1) Para una información más exhaustiva es necesario consultar las particularidades especiales de cada comunidad autónoma en las notas incluidas en la Estadística de Precios Públicos Universitarios.

Fuente: Estadística de Precios Públicos Universitarios. Ministerio de Educación, Cultura y Deporte.

Estructura Económica. Universidades Públicas

Ejecución del presupuesto de gasto. (Miles de €)

	2013	2012	2011	2010
Cap. 1 Gastos de personal	5.625.287,9	5.542.587,4	5.863.850,7	5.962.432,3
Cap. 2 Gastos en bienes corrientes y serv.	1.265.146,2	1.334.874,1	1.438.642,4	1.445.232,3
Cap. 3 Gastos financieros	59.454,8	62.883,7	54.936,6	54.877,9
Cap. 4 Transferencias corrientes	326.565,9	347.893,1	372.431,4	380.013,0
A. Total operaciones corrientes (1+2+3+4)	7.276.454,8	7.288.238,3	7.729.861,2	7.842.555,4
Cap. 6 Inversiones reales	1.383.432,6	1.630.116,7	1.956.215,8	2.046.401,8
Cap. 7 Transferencias de capital	21.926,0	21.508,5	23.950,1	55.728,7
B. Total operaciones no financieras (1+2+3+4+6+7)	8.681.813,4	8.939.863,5	9.710.027,0	9.944.685,9
Cap. 8 Activos financieros	7.562,0	7.598,9	16.075,8	65.516,5
Cap. 9 Pasivos financieros	308.894,0	174.252,2	173.711,6	197.844,6
C. Total operaciones financieras (8+9)	316.456,0	181.851,1	189.787,5	263.361,1
TOTAL OPERACIONES (B+C)	8.998.269,4	9.121.714,6	9.899.814,4	10.208.047,0
Tasa de variación anual	-1,35%	-7,86%	-3,02%	0,06%

Ejecución del presupuesto de ingresos. (Miles de €)

	2013	2012	2011	2010
Cap. 3 Tasas, precios públicos y otros	2.078.047,8	1.972.966,2	1.777.560,0	1.751.463,6
31 Precios públicos	1.679.904,3	1.546.594,5	1.237.775,4	1.034.380,4
Cap. 4 Transferencias corrientes	5.532.043,9	5.739.114,2	6.272.537,2	6.763.105,8
40 De la Administración del Estado	164.423,1	194.719,2	272.222,6	208.778,0
45 De Comunidades Autónomas	5.172.514,3	5.345.480,8	5.789.533,0	6.171.283,8
Cap. 5 Ingresos patrimoniales	52.390,5	51.484,9	78.279,8	80.663,6
A. Total operaciones corrientes (3+4+5)	7.662.482,2	7.763.565,4	8.128.377,0	8.595.233,0
Cap. 6 Enajenación de inversiones reales	769,9	19.240,8	4.979,0	1.553,0
Cap. 7 Transferencias de capital	1.259.218,9	1.225.126,9	1.435.752,5	1.384.406,2
70 De la Administración del Estado	228.741,1	246.686,2	367.882,3	396.361,8
75 De Comunidades Autónomas	715.039,1	687.546,6	748.948,8	675.951,9
B. Total operaciones no financieras (3+4+5+6+7)	8.922.471,0	9.007.933,1	9.569.108,4	9.981.192,2
Cap. 8 Activos financieros	7.998,1	22.562,5	20.607,9	151.423,8
Cap. 9 Pasivos financieros	190.738,7	143.542,4	311.135,2	332.865,7
C. Total operaciones financieras (8+9)	198.736,8	166.104,8	331.743,1	484.289,4
E. TOTAL OPERACIONES (B+C)	9.121.207,8	9.174.037,9	9.900.851,5	10.465.481,7
Tasa de variación anual	-0,58%	-7,34%	-5,40%	-2,21%

Fuente: Estadística de financiación y gasto de las universidades públicas españolas. Sistema Integrado de Información Universitaria (SIUU)

Estructura económica. Universidades Públicas

Indicadores presupuestarios. Año 2013

	Porcentaje de gasto de personal (capítulo I) sobre gasto total	Porcentaje de gasto en bienes y servicios (cap. II) sobre gasto total	Porcentaje de gasto corriente	Porcentaje de tasas y precios públicos sobre ingresos totales	Grado de dependencia de la CCAA	Grado de ejecución del presupuesto de gasto
Media nacional	62,5%	14,1%	80,9%	18,8%	64,6%	79,0%
Universidades presenciales						
Andalucía	61,0%	12,6%	77,4%	12,9%	72,8%	71,1%
Aragón	66,5%	13,4%	82,1%	16,5%	59,1%	96,7%
Asturias (Ppdo. de)	68,5%	12,9%	84,3%	17,4%	74,1%	90,8%
Balears (Illes)	63,7%	11,4%	78,1%	19,2%	67,4%	71,9%
Canarias	72,8%	11,9%	87,3%	12,4%	77,1%	88,1%
Cantabria	64,8%	10,7%	77,4%	12,7%	67,3%	75,3%
Castilla-La Mancha	75,4%	17,1%	94,3%	20,4%	61,6%	86,7%
Castilla y León	69,8%	14,4%	87,1%	21,1%	66,2%	84,9%
Cataluña	62,9%	16,2%	84,7%	26,4%	54,0%	74,1%
Comunitat Valenciana	50,2%	13,6%	69,4%	15,5%	72,4%	77,4%
Extremadura	64,3%	10,3%	76,5%	18,2%	72,5%	79,9%
Galicia	61,0%	13,3%	77,7%	10,5%	71,3%	80,2%
Madrid (Com. de)	64,5%	13,5%	82,1%	24,0%	55,2%	85,7%
Murcia (Región de)	64,1%	13,4%	79,3%	15,1%	72,4%	79,9%
Navarra (C. Foral de) ⁽¹⁾	71,8%	19,5%	93,5%	16,9%	75,0%	86,6%
País Vasco	71,6%	16,3%	89,5%	8,1%	82,3%	79,7%
Rioja (La)	69,7%	14,7%	87,8%	13,5%	79,5%	85,6%
Univ. no presenciales y especiales						
Internacional Menéndez Pelayo (UIMP)	20,9%	75,7%	98,9%	-	-	80,8%
Nacional de Ed. a Distancia (UNED)	56,1%	15,7%	91,6%	56,1%	0,1%	92,7%
Internacional de Andalucía (UNIA)	49,2%	43,3%	99,3%	5,8%	81,7%	86,8%

Definiciones:

Porcentaje de gasto de personal (cap. I) sobre gasto total: Relación porcentual entre las Obligaciones Reconocidas Netas por concepto de gasto de personal del capítulo I y las Obligaciones Reconocidas Netas.

Porcentaje de gasto en bienes y servicios (cap. II) sobre gasto total: Relación porcentual entre las Obligaciones Reconocidas Netas por concepto de gasto en bienes y servicios del capítulo II y las Obligaciones Reconocidas Netas totales.

Porcentaje de gasto corriente: Relación porcentual entre las Obligaciones Reconocidas Netas por operaciones corrientes (cap. I, II, III y IV) y las Obligaciones Reconocidas Netas totales.

Porcentaje de tasas y precios públicos sobre ingresos totales: Relación porcentual entre los Derechos Reconocidos Netos por concepto de tasas y precios públicos (art. 30 y 31) y los Derechos Reconocidos Netos.

Grado de dependencia de la Comunidad Autónoma: Relación porcentual entre los Derechos Reconocidos Netos de los capítulos IV y VII (artículos 45 y 75) y los Derechos Reconocidos Netos totales.

Grado de ejecución del presupuesto de gasto: Relación porcentual de los créditos aprobados en el ejercicio que han dado lugar a reconocimientos de obligaciones presupuestarias.

(1) La Universidad Pública de Navarra recoge el gasto en investigación siguiendo el criterio económico del gasto, de tal manera que la práctica totalidad del mismo se corresponde con gastos corrientes que se imputan presupuestariamente en su respectivo capítulo económico. En la práctica totalidad de las Universidades estos gastos se recogen como inversiones reales, capítulo 6.

Fuente: Estadística de financiación y gasto de las universidades públicas españolas. Sistema Integrado de Información Universitaria (SIUU)

Situación laboral de la población de 25 a 64 años con educación superior

Tasas de empleo y desempleo de la población de 25 a 64 años según el nivel de formación alcanzado (%). Año 2014

		Todos los niveles educativos		Educación superior									
				Total		Ciclo corto		Grado o equiv.		Máster o equiv.		Doctorado o equiv.	
		Hombres	Mujeres	Hombres	Mujeres	Hombres	Mujeres	Hombres	Mujeres	Hombres	Mujeres	Hombres	Mujeres
España	Empleo	68,2	57,1	80,8	74,0	78,0	68,5	80,1	75,4	83,2	76,2	89,6	83,1
	Desempleo	21,5	23,4	12,3	15,2	14,8	19,8	12,2	13,3	10,5	14,0	7,6	9,0
OCDE	Empleo	80,4	66,3	87,8	79,2	84,3	74,2	86,1	77,6	90,2	83,5	93,6	87,6
	Desempleo	7,1	7,6	4,6	5,6	4,5	5,5	5,5	5,9	4,1	5,3	2,9	2,5
UE-21	Empleo	77,9	66,5	86,9	79,8	82,1	75,4	84,0	77,2	89,4	82,6	93,2	86,5
	Desempleo	8,7	9,2	5,2	6,2	4,6	5,3	6,7	7,2	4,7	5,9	3,3	3,8

Evolución de las tasas de desempleo de la población con educación superior⁽¹⁾ (%)

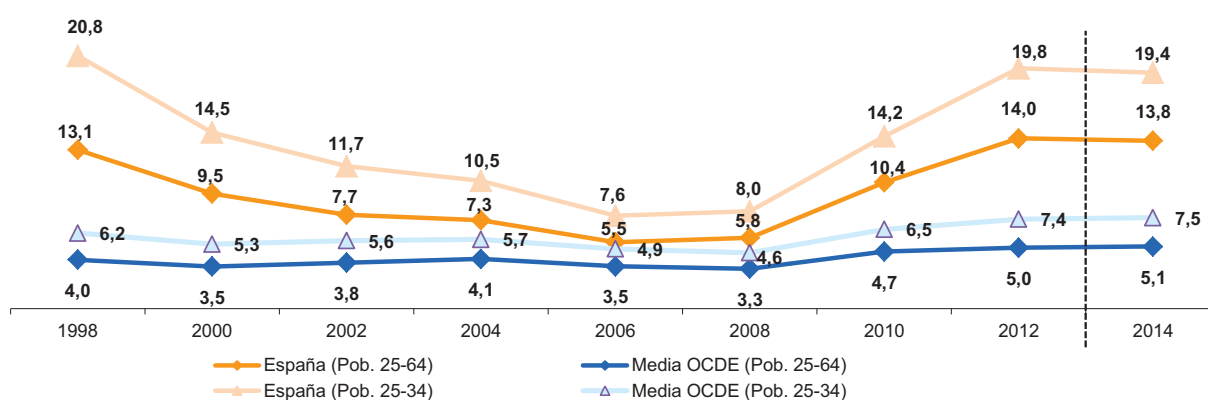

Tasas de desempleo de la población de 25 a 64 años por nivel de formación alcanzado. 2014

	Todos los niveles educativos	Educación superior				
		Total	Ciclo corto	Grado o equiv.	Máster o equiv.	Doctorado o equiv.
Alemania	4,8	2,5	n/d	2,4	2,8	1,9
Austria	5,0	3,7	3,5	6,5	3,4	5,7
Bélgica	7,3	4,2	n/d	4,0	4,3	n/d
Dinamarca	5,4	4,4	4,8	4,0	5,0	n/d
España	22,4	13,8	17,0	12,9	12,4	8,2
Estados Unidos	5,8	3,7	4,9	3,9	2,6	2,3
Finlandia	7,1	5,1	4,5	5,9	4,8	n/d
Francia	8,4	5,3	4,8	6,0	5,3	5,1
Grecia	24,9	19,1	2,8	20,8	15,4	6,7
Irlanda	10,3	6,1	7,1	6,0	5,0	n/d
Italia	10,8	7,6	n/d	11,6	6,8	3,9
Noruega	2,8	1,9	3,3	1,2	1,8	0,9
Países Bajos	6,4	3,9	4,6	4,0	3,6	n/d
Portugal	12,8	8,9	(2)	14,1	7,7	n/d
Reino Unido	3,9	2,5	2,6	2,7	2,1	n/d
Suecia	5,8	4,0	5,7	3,8	3,3	n/d
UE-21	9,0	5,7	5,2	6,8	5,2	3,9
OCDE	7,3	5,1	5,1	5,6	4,5	3,4

(1) Ruptura de series. Para 2014 se utiliza la clasificación de educación ISCED 2011 mientras que para los años anteriores están referidos a la clasificación ISCED-97

(2) Dato incluido en Grado o equivalente

n/d: No hay población suficiente para el cálculo del indicador

Fuente: Education at a Glance 2015.OCDE

Inserción laboral de los egresados universitarios. Tasa de afiliación

Tasa de afiliación de los egresados universitarios el primer y cuarto año después de finalizar sus estudios, por tipo de titulación y rama de enseñanza

Situación de afiliación en el mes de marzo de cada año. Cohorte de egresados en el curso 2009-2010

	2011			2014		
	Primer y segundo ciclo	Máster españoles	Doctorado españoles	Primer y segundo ciclo	Máster españoles	Doctorado españoles
Total	43,4%	57,9%	66,2%	64,4%	65,3%	64,6%
Rama de enseñanza						
Ciencias Sociales y Jurídicas	44,5%	51,9%	65,1%	63,8%	63,2%	64,5%
Ingeniería y Arquitectura	46,9%	64,2%	70,3%	67,2%	68,9%	67,8%
Artes y Humanidades	30,4%	50,6%	52,5%	48,8%	56,4%	50,7%
Ciencias de la Salud	43,7%	73,4%	77,0%	71,4%	75,6%	76,2%
Ciencias	35,9%	63,5%	59,6%	63,7%	64,8%	57,0%
No aplica	-	-	69,1%	-	-	68,3%

Tasa de afiliación de los egresados universitarios cuatro años después de finalizar los estudios, por nivel académico y ámbito de estudio

Situación de afiliación en el mes de marzo de 2014. Cohorte de egresados en el curso 2009-2010

	Primer y segundo ciclo	Máster españoles	Doctorado españoles
Total	64,4%	65,3%	64,6%
Administración y Negocios	68,7%	72,9%	74,8%
Agricultura, ganadería y pesca	61,6%	65,7%	63,5%
Arquitectura y construcción	52,1%	56,4%	71,2%
Artes	47,9%	53,4%	57,6%
Ciencias de la vida	57,5%	66,2%	58,1%
Ciencias Físicas, químicas, geológicas	63,9%	62,5%	55,9%
Ciencias sociales y del comportamiento	61,1%	59,9%	64,9%
Derecho	49,4%	60,1%	65,6%
Formación de personal docente y ciencias de la educación	66,3%	61,0%	50,6%
Humanidades	49,7%	51,5%	48,5%
Industria manufacturera y producción	63,1%	71,9%	69,0%
Informática	78,0%	72,5%	66,5%
Ingeniería y profesiones afines	71,5%	73,7%	70,4%
Matemáticas y estadística	72,2%	61,1%	58,6%
Periodismo e información	59,2%	61,0%	67,3%
Salud	71,7%	78,2%	76,2%
Servicios de transporte	52,6%	81,8%	-
Servicios personales	59,3%	66,1%	85,7%
Servicios Sociales	59,6%	70,3%	-
Veterinaria	69,2%	69,5%	-
Ciencias	-	60,0%	-
Protección del medio ambiente	-	64,7%	n/d
Servicios de seguridad	-	70,9%	-
Sectores desconocidos o no especificados	-	-	68,3%

n/d: se han consignado este valor cuando la población no es significativa para esa desagregación

Fuente: Tesorería de la Seguridad Social y Sistema Integrado de Información Universitaria (SIIU)

Inserción laboral de los egresados universitarios. Autónomos

Egresados universitarios afiliados a la Seguridad Social en régimen de autónomos el primer y cuarto año después de finalizar sus estudios, por tipo de titulación y rama de enseñanza

Situación de afiliación en el mes de marzo de cada año. Cohorte de egresados en el curso 2009-2010

	2011			2014		
	Primer y segundo ciclo	Máster españoles	Doctorado españoles	Primer y segundo ciclo	Máster españoles	Doctorado españoles
Total	7,0%	8,3%	7,0%	10,3%	12,1%	7,7%
Rama de enseñanza						
Ciencias Sociales y Jurídicas	5,6%	8,5%	8,7%	8,7%	12,5%	7,9%
Ingeniería y Arquitectura	7,2%	6,6%	4,6%	10,9%	9,8%	6,2%
Artes y Humanidades	8,1%	10,6%	14,9%	11,8%	13,7%	13,1%
Ciencias de la Salud	12,0%	11,5%	8,1%	15,3%	15,8%	9,9%
Ciencias	8,0%	3,1%	3,3%	8,8%	6,3%	4,1%
No aplica	-	-	18,8%	-	-	19,0%

Egresados universitarios afiliados a la Seguridad Social en régimen de autónomos cuatro años después de finalizar los estudios, por tipo de titulación y ámbito de estudio

Situación de afiliación en el mes de marzo de 2014. Cohorte de egresados en el curso 2009-2010

	Primer y segundo ciclo	Máster españoles	Doctorado españoles
Total	10,3%	12,1%	7,7%
Administración y Negocios	9,3%	13,3%	11,2%
Agricultura, ganadería y pesca	17,0%	12,8%	7,3%
Arquitectura y construcción	27,5%	25,2%	6,7%
Artes	16,7%	18,6%	13,3%
Ciencias de la vida	5,8%	5,2%	4,1%
Ciencias Físicas, químicas, geológicas	5,1%	3,1%	3,6%
Ciencias sociales y del comportamiento	13,2%	12,9%	8,1%
Derecho	15,6%	17,3%	6,9%
Formación de personal docente y ciencias de la educación	5,1%	12,2%	5,5%
Humanidades	11,3%	13,6%	13,1%
Industria manufacturera y producción	10,5%	8,6%	10,0%
Informática	6,5%	3,6%	5,5%
Ingeniería y profesiones afines	6,1%	7,5%	5,7%
Matemáticas y estadística	7,1%	2,7%	6,7%
Periodismo e información	11,6%	13,6%	2,9%
Salud	15,3%	16,3%	9,9%
Servicios de transporte	2,1%	0,0%	-
Servicios personales	9,1%	14,2%	11,1%
Servicios Sociales	4,8%	8,9%	-
Veterinaria	26,4%	26,7%	-
Ciencias	-	6,7%	-
Protección del medio ambiente	-	9,6%	n/d
Servicios de seguridad	-	10,9%	-
Sectores desconocidos o no especificados	-	-	19,0%

n/d: se han consignado este valor cuando la población no es significativa para esa desagregación

Fuente: Tesorería de la Seguridad Social y Sistema Integrado de Información Universitaria (SIIU)

Inserción laboral de los egresados universitarios. Contrato indefinido

Egresados universitarios afiliados a la Seguridad Social por cuenta ajena con contrato indefinido el primer y cuarto año después de finalizar sus estudios, por tipo de titulación y rama de enseñanza

Situación de afiliación en el mes de marzo de cada año. Cohorte de egresados en el curso 2009-2010

	2011			2014		
	Primer y segundo ciclo	Máster españoles	Doctorado españoles	Primer y segundo ciclo	Máster españoles	Doctorado españoles
Total	48,2%	41,3%	32,7%	50,7%	45,6%	42,1%
Rama de enseñanza						
Ciencias Sociales y Jurídicas	47,8%	41,7%	38,9%	52,2%	49,1%	45,3%
Ingeniería y Arquitectura	57,0%	48,7%	36,0%	61,9%	53,0%	48,2%
Artes y Humanidades	45,0%	40,5%	35,8%	41,2%	44,8%	43,6%
Ciencias de la Salud	34,3%	37,0%	30,5%	33,8%	37,6%	37,7%
Ciencias	47,2%	36,1%	26,0%	41,8%	32,4%	36,8%
No aplica	-	-	47,6%	-	-	59,4%

Egresados universitarios afiliados a la Seguridad Social por cuenta ajena con contrato indefinido cuatro años después de finalizar los estudios, por tipo de titulación y ámbito de estudio

Situación de afiliación en el mes de marzo de 2014. Cohorte de egresados en el curso 2009-2010

	Primer y segundo ciclo	Máster españoles	Doctorado españoles
Total	50,7%	45,6%	42,1%
Administración y Negocios	67,1%	74,2%	59,6%
Agricultura, ganadería y pesca	52,9%	38,9%	40,3%
Arquitectura y construcción	50,1%	46,4%	58,4%
Artes	46,6%	40,3%	51,5%
Ciencias de la vida	34,5%	23,2%	37,1%
Ciencias Físicas, químicas, geológicas	32,7%	21,3%	35,0%
Ciencias sociales y del comportamiento	52,6%	42,4%	42,1%
Derecho	70,0%	60,2%	39,0%
Formación de personal docente y ciencias de la educación	37,9%	41,6%	48,8%
Humanidades	39,0%	35,9%	40,5%
Industria manufacturera y producción	56,4%	42,9%	64,7%
Informática	72,0%	56,4%	42,1%
Ingeniería y profesiones afines	60,6%	59,0%	51,8%
Matemáticas y estadística	64,0%	43,3%	44,3%
Periodismo e información	49,2%	51,5%	63,3%
Salud	34,8%	37,9%	37,7%
Servicios de transporte	48,5%	74,1%	-
Servicios personales	51,6%	52,9%	26,7%
Servicios Sociales	44,4%	40,4%	-
Veterinaria	63,3%	27,9%	-
Ciencias	-	27,3%	-
Protección del medio ambiente	-	43,1%	n/d
Servicios de seguridad	-	66,3%	-
Sectores desconocidos o no especificados	-	-	59,4%

n/d: se han consignado este valor cuando la población no es significativa para esa desagregación

Fuente: Tesorería de la Seguridad Social y Sistema Integrado de Información Universitaria (SIIU)

Inserción laboral de los egresados universitarios. Grupo de cotización acorde

Egresados universitarios que realizan un trabajo acorde a su nivel formativo el primer y cuarto año después de finalizar sus estudios, por tipo de titulación y rama de enseñanza

Situación de afiliación en el mes de marzo de cada año. Cohorte de egresados en el curso 2009-2010

	2011			2014		
	Primer y segundo ciclo	Máster españoles	Doctorado españoles	Primer y segundo ciclo	Máster españoles	Doctorado españoles
Total	48,5%	71,9%	95,3%	55,5%	71,1%	94,4%
Rama de enseñanza						
Ciencias Sociales y Jurídicas	37,8%	60,1%	93,7%	44,7%	62,3%	94,7%
Ingeniería y Arquitectura	57,5%	81,5%	96,9%	61,4%	77,8%	95,1%
Artes y Humanidades	42,6%	65,4%	94,0%	50,6%	65,0%	94,8%
Ciencias de la Salud	81,1%	90,2%	96,9%	88,2%	89,8%	96,5%
Ciencias	53,9%	81,0%	94,0%	62,9%	77,5%	91,3%
No aplica	-	-	91,8%	-	-	92,9%

Egresados universitarios que realizan un trabajo acorde a su nivel formativo cuatro años después de finalizar los estudios, por tipo de titulación y ámbito de estudio

Situación de afiliación en el mes de marzo de 2014. Cohorte de egresados en el curso 2009-2010

	Primer y segundo ciclo	Máster españoles	Doctorado españoles
Total	55,5%	71,1%	94,4%
Administración y Negocios	31,8%	60,0%	96,3%
Agricultura, ganadería y pesca	57,8%	76,2%	89,0%
Arquitectura y construcción	62,8%	81,5%	95,5%
Artes	37,1%	59,9%	94,0%
Ciencias de la vida	57,3%	77,3%	92,4%
Ciencias Físicas, químicas, geológicas	67,2%	84,5%	90,1%
Ciencias sociales y del comportamiento	47,9%	68,4%	94,4%
Derecho	57,5%	71,1%	95,2%
Formación de personal docente y ciencias de la educación	58,9%	62,4%	94,5%
Humanidades	51,6%	64,7%	95,0%
Industria manufacturera y producción	53,4%	67,3%	95,0%
Informática	49,9%	75,2%	96,8%
Ingeniería y profesiones afines	66,6%	78,7%	97,0%
Matemáticas y estadística	51,0%	85,8%	93,3%
Periodismo e información	38,4%	56,9%	88,6%
Salud	87,3%	92,8%	96,5%
Servicios de transporte	56,3%	44,4%	-
Servicios personales	23,7%	52,4%	100,0%
Servicios Sociales	38,5%	73,1%	-
Veterinaria	81,3%	89,5%	-
Ciencias	-	93,3%	-
Protección del medio ambiente	-	72,8%	n/d
Servicios de seguridad	-	68,4%	-
Sectores desconocidos o no especificados	-	-	92,9%

n/d: se han consignado este valor cuando la población no es significativa para esa desagregación

Fuente: Tesorería de la Seguridad Social y Sistema Integrado de Información Universitaria (SIIU)

Inserción laboral de los egresados universitarios. Tasa de afiliación. Género

Tasa de afiliación de los egresados universitarios el primer y cuarto año después de finalizar sus estudios de Primer y Segundo Ciclo por sexo y rama de enseñanza

Situación de afiliación en el mes de marzo de cada año. Cohorte de egresados en el curso 2009-2010

	2011			2014		
	Total	Hombres	Mujeres	Total	Hombres	Mujeres
Primer y Segundo Ciclo	43,4%	44,3%	42,9%	64,4%	64,9%	64,1%
Rama de enseñanza						
Ciencias Sociales y Jurídicas	44,5%	43,8%	44,8%	63,8%	63,2%	64,1%
Ingeniería y Arquitectura	46,9%	48,8%	42,2%	67,2%	68,8%	63,2%
Artes y Humanidades	30,4%	29,3%	31,0%	48,8%	45,1%	50,8%
Ciencias de la Salud	43,7%	42,9%	43,9%	71,4%	72,4%	71,1%
Ciencias	35,9%	34,8%	36,5%	63,7%	63,0%	64,1%

Tasa de afiliación de los egresados universitarios el primer y cuarto año después de finalizar sus estudios de Máster por sexo y rama de enseñanza

Situación de afiliación en el mes de marzo de cada año. Cohorte de egresados en el curso 2009-2010

	2011			2014		
	Total	Hombres	Mujeres	Total	Hombres	Mujeres
Máster (españoles)	57,9%	59,1%	56,9%	65,3%	66,2%	64,6%
Rama de enseñanza						
Ciencias Sociales y Jurídicas	51,9%	53,9%	50,6%	63,2%	65,3%	61,7%
Ingeniería y Arquitectura	64,2%	65,7%	61,4%	68,9%	69,7%	67,2%
Artes y Humanidades	50,6%	50,5%	50,6%	56,4%	55,5%	57,1%
Ciencias de la Salud	73,4%	72,8%	73,6%	75,6%	74,8%	76,0%
Ciencias	63,5%	63,5%	63,6%	64,8%	64,1%	65,3%

Tasa de afiliación de los egresados universitarios el primer y cuarto año después de finalizar sus estudios de Doctorado por sexo y rama de enseñanza

Situación de afiliación en el mes de marzo de cada año. Cohorte de egresados en el curso 2009-2010

	2011			2014		
	Total	Hombres	Mujeres	Total	Hombres	Mujeres
Doctorado (españoles)	66,2%	64,7%	67,9%	64,6%	62,0%	67,4%
Rama de enseñanza						
Ciencias Sociales y Jurídicas	65,1%	60,4%	69,6%	64,5%	57,9%	70,8%
Ingeniería y Arquitectura	70,3%	70,2%	70,4%	67,8%	67,5%	68,5%
Artes y Humanidades	52,5%	49,8%	55,1%	50,7%	47,2%	54,2%
Ciencias de la Salud	77,0%	77,1%	76,9%	76,2%	75,4%	76,9%
Ciencias	59,6%	57,4%	61,7%	57,0%	53,4%	60,4%
No aplica	69,1%	69,0%	69,2%	68,3%	66,7%	71,8%

Inserción laboral egresados universitarios. Grupo cotización acorde. Género

Egresados universitarios que realizan un trabajo acorde a su nivel formativo el primer y cuarto año después de finalizar sus estudios de Primer y Segundo Ciclo por sexo y rama de enseñanza

Situación de afiliación en el mes de marzo de cada año. Cohorte de egresados en el curso 2009-2010

	2011			2014		
	Total	Hombres	Mujeres	Total	Hombres	Mujeres
Primer y segundo ciclo	48,5%	51,1%	46,8%	55,5%	56,7%	54,7%
Rama de enseñanza						
Ciencias Sociales y Jurídicas	37,8%	39,0%	37,3%	44,7%	44,7%	44,7%
Ingeniería y Arquitectura	57,5%	58,5%	54,6%	61,4%	62,2%	59,1%
Artes y Humanidades	42,6%	43,3%	42,2%	50,6%	51,4%	50,2%
Ciencias de la Salud	81,1%	81,3%	81,0%	88,2%	89,1%	88,0%
Ciencias	53,9%	59,5%	51,0%	62,9%	66,2%	61,1%

Egresados universitarios que realizan un trabajo acorde a su nivel formativo el primer y cuarto año después de finalizar sus estudios de Máster por sexo y rama de enseñanza

Situación de afiliación en el mes de marzo de cada año. Cohorte de egresados en el curso 2009-2010

	2011			2014		
	Total	Hombres	Mujeres	Total	Hombres	Mujeres
Máster (españoles)	71,9%	74,9%	69,5%	71,1%	73,9%	69,0%
Rama de enseñanza						
Ciencias Sociales y Jurídicas	60,1%	65,3%	56,4%	62,3%	66,2%	59,6%
Ingeniería y Arquitectura	81,5%	82,3%	79,8%	77,8%	79,6%	74,2%
Artes y Humanidades	65,4%	67,6%	63,9%	65,0%	68,4%	62,7%
Ciencias de la Salud	90,2%	90,3%	90,1%	89,8%	91,1%	89,2%
Ciencias	81,0%	83,7%	78,7%	77,5%	80,3%	75,2%

Egresados universitarios que realizan un trabajo acorde a su nivel formativo el primer y cuarto año después de finalizar sus estudios de Doctorado por sexo y rama de enseñanza

Situación de afiliación en el mes de marzo de cada año. Cohorte de egresados en el curso 2009-2010

	2011			2014		
	Total	Hombres	Mujeres	Total	Hombres	Mujeres
Doctorado (españoles)	95,3%	96,0%	94,5%	94,4%	95,5%	93,3%
Rama de enseñanza						
Ciencias Sociales y Jurídicas	93,7%	92,0%	95,2%	94,7%	93,9%	95,2%
Ingeniería y Arquitectura	96,9%	97,9%	94,8%	95,1%	96,7%	92,1%
Artes y Humanidades	94,0%	93,3%	94,6%	94,8%	94,4%	95,1%
Ciencias de la Salud	96,9%	98,4%	95,7%	96,5%	97,8%	95,4%
Ciencias	94,0%	95,2%	92,9%	91,3%	93,0%	89,9%
No aplica	91,8%	93,1%	88,9%	92,9%	94,6%	89,3%

Inserción laboral de los egresados universitarios. Base de cotización. Género

Base de cotización el primer y cuarto año después de finalizar sus estudios de Primer y segundo ciclo por sexo y rama de enseñanza⁽¹⁾(euros)

Situación de afiliación en el mes de marzo de cada año. Cohorte de egresados en el curso 2009-2010

	2011			2014		
	Total	Hombres	Mujeres	Total	Hombres	Mujeres
Primer y segundo ciclo	22.578,79	23.730,18	21.647,47	23.735,80	25.384,06	22.484,03
Rama de enseñanza						
Ciencias Sociales y Jurídicas	22.470,19	24.304,41	21.544,99	22.797,91	24.784,19	21.822,65
Ingeniería y Arquitectura	23.084,43	23.466,47	21.916,08	25.737,60	26.281,35	24.206,31
Artes y Humanidades	24.207,03	25.275,67	23.589,18	22.105,29	23.642,90	21.349,40
Ciencias de la Salud	22.596,87	23.174,03	22.440,31	25.506,45	26.593,37	25.188,06
Ciencias	19.357,46	20.636,48	18.611,89	20.405,96	21.371,33	19.859,94

Base de cotización el primer y cuarto año después de finalizar sus estudios de Máster por sexo y rama de enseñanza⁽¹⁾(euros)

Situación de afiliación en el mes de marzo de cada año. Cohorte de egresados en el curso 2009-2010

	2011			2014		
	Total	Hombres	Mujeres	Total	Hombres	Mujeres
Máster (españoles)	24.062,35	25.319,08	22.979,96	25.540,08	27.445,02	23.970,63
Rama de enseñanza						
Ciencias Sociales y Jurídicas	24.706,70	26.690,16	23.069,58	25.247,12	27.725,34	23.351,93
Ingeniería y Arquitectura	23.686,08	24.458,09	22.035,76	27.367,01	28.297,46	25.476,54
Artes y Humanidades	22.435,49	23.351,39	21.723,75	24.004,50	25.479,89	22.947,69
Ciencias de la Salud	27.164,56	28.593,40	26.553,98	28.055,24	29.903,16	27.250,91
Ciencias	19.175,56	20.936,72	17.718,27	22.006,22	23.883,80	20.545,32

Base de cotización de españoles el primer y cuarto año después de finalizar sus estudios de Doctorado por sexo y rama de enseñanza⁽¹⁾(euros)

Situación de afiliación en el mes de marzo de cada año. Cohorte de egresados en el curso 2009-2010

	2011			2014		
	Total	Hombres	Mujeres	Total	Hombres	Mujeres
Doctorado (españoles)	29.506,77	30.229,30	28.783,46	32.815,49	33.608,66	32.042,40
Rama de enseñanza						
Ciencias Sociales y Jurídicas	29.481,42	30.455,29	28.741,27	32.930,95	33.308,21	32.653,89
Ingeniería y Arquitectura	29.187,32	29.924,64	27.761,33	32.112,22	32.748,66	30.920,56
Artes y Humanidades	28.494,52	29.316,28	27.638,52	31.131,78	31.870,26	30.542,28
Ciencias de la Salud	32.680,48	34.144,09	31.563,72	36.654,87	38.160,96	35.445,30
Ciencias	26.857,71	27.012,33	26.725,87	29.869,52	30.791,07	29.123,24
No aplica	30.003,76	30.819,24	28.168,95	33.215,41	33.479,57	32.699,66

(1) Base media de cotización anual de los asalariados a tiempo completo

Fuente: Tesorería de la Seguridad Social y Sistema Integrado de Información Universitaria (SIIU)

Personal de las Universidades

Dispersión geográfica del Personal Universitario. Curso 2014-2015

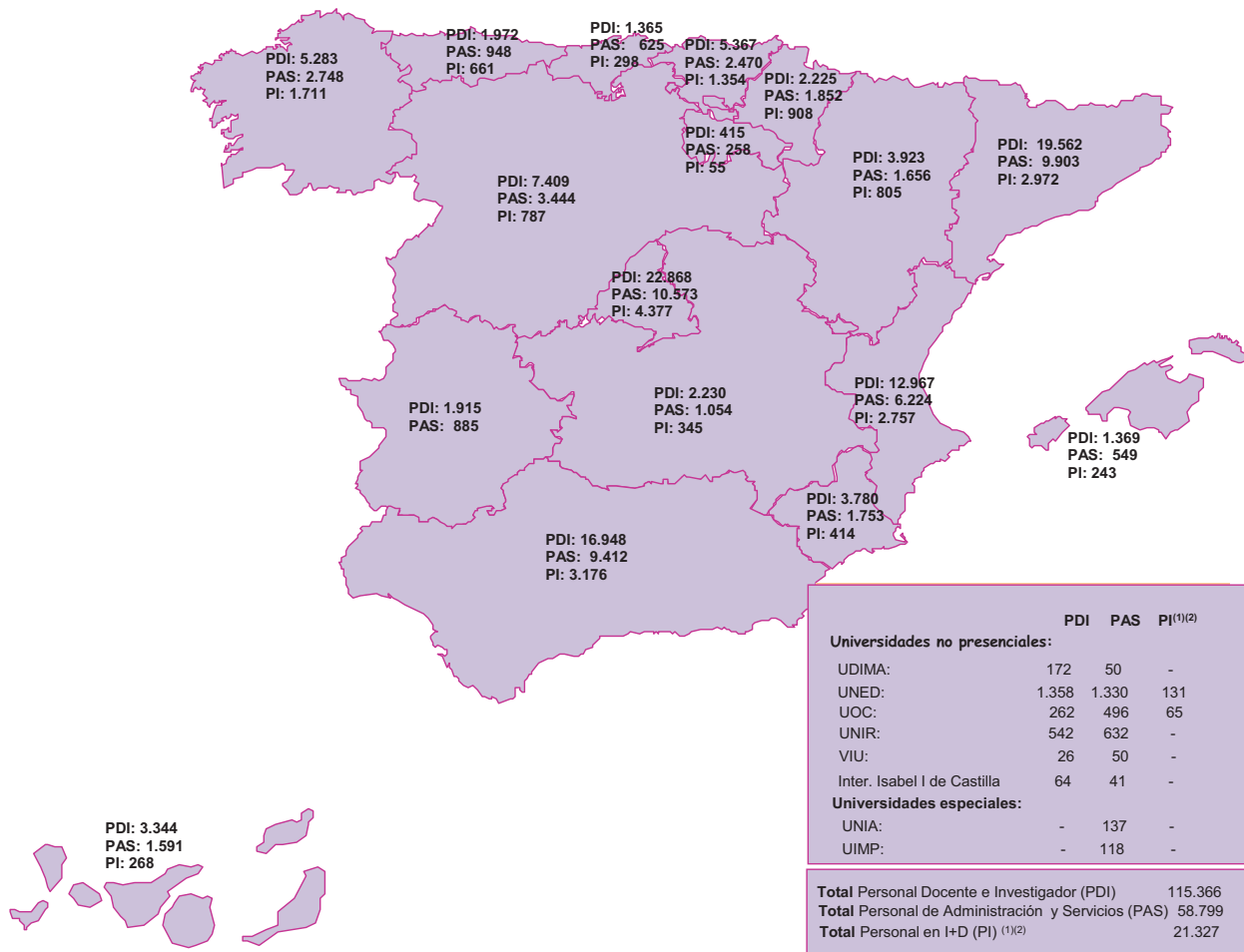

(1) El personal en I+D se recoge únicamente en los centros propios de las universidades. Las universidades Abat Oliba CEU, Extremadura e Internacional de Cataluña no han facilitado información del personal en investigación en el curso 2014-2015.

(2) Se excluye del Personal en I+D al PDI y al PAS dedicado a la investigación.

Fuente: Estadística de Personal de las Universidades. Sistema Integrado de Información Universitaria (SIUI)

Personal de las Universidades

Personal de las universidades. Curso 2014-2015

	Total		Univ. Públicas		Univ. Privadas	
	Total	Distrib. (%)	Total	Distrib. (%)	Total	Distrib. (%)
Personal en las universidades	195.492	100,0%	170.481	100,0%	25.011	100,0%
Personal docente e investigador	115.366	59,0%	99.458	58,3%	15.908	63,6%
Centros Propios	109.353	55,9%	94.453	55,4%	14.900	59,6%
Funcionarios	45.839	23,4%	45.839	26,9%	-	-
Contratados	62.888	32,2%	47.988	28,1%	14.900	59,6%
Eméritos	626	0,3%	626	0,4%	-	-
Centros Adscritos	6.013	3,1%	5.005	2,9%	1.008	4,0%
Personal de administración y servicios	58.799	30,1%	50.942	29,9%	7.857	31,4%
Centros Propios	56.749	29,0%	49.188	28,9%	7.561	30,2%
Funcionarios	31.464	16,1%	31.464	18,5%	-	-
Contratados	24.870	12,7%	17.309	10,2%	7.561	30,2%
Eventuales	415	0,2%	415	0,2%	-	-
Centros Adscritos	2.050	1,0%	1.754	1,0%	296	1,2%
Personal en I+D ^{(1),(2)}	21.327	10,9%	20.081	11,8%	1.246	5,0%
Personal empleado investigador ⁽³⁾	16.088	8,2%	15.033	8,8%	1.055	4,2%
Personal técnico de apoyo a la investigación	3.468	1,8%	3.286	1,9%	182	0,7%
Personal no especificado ⁽⁴⁾	1.771	0,9%	1.762	1,0%	9	0,0%

Distribución del personal de las universidades. Curso 2014-2015

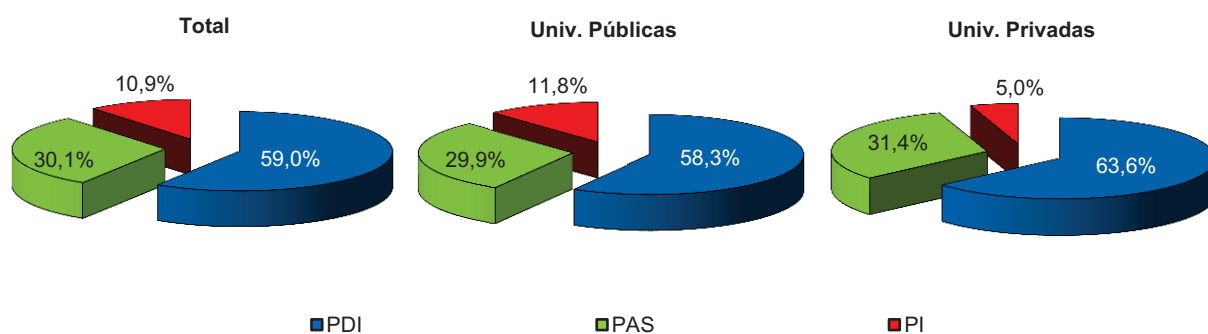

(1) El personal en I+D se recoge únicamente en los centros propios de las universidades. Las universidades Abat Oliba CEU, Extremadura e Internacional de Cataluña no han facilitado información del personal en investigación en el curso 2014-2015.

(2) Se excluye del Personal en I+D al PDI y al PAS dedicado a la investigación.

(3) Se considera personal empleado investigador a los investigadores de convocatorias públicas competitivas, del artículo 83 y otros investigadores empleados por las universidades para el desarrollo de actividades de investigación.

(4) El personal en I+D no especificado es aquel que no se ha diferenciado si es personal empleado investigador o técnico de apoyo a la investigación.

Fuente: Estadística de Personal de las Universidades. Sistema Integrado de Información Universitaria (SIIU)

Personal docente e investigador

Personal Docente e Investigador universitario (PDI). Curso 2014-2015

	PDI Total	% Mujeres	Distrib. (%)	PDI ETC	% Plantilla ≥60 años	% Plantilla ≥65 años
Total SUE	115.366	40,5	100,0	81.389,6	13,8	4,7
Univ. Públicas	99.458	39,9	86,2	72.585,4	15,0	5,1
Univ.Públicas. Centros Propios	94.453	39,6	81,9	70.172,0	15,4	5,3
Funcionarios	45.839	35,5	39,7	45.098,6	23,4	8,7
Catedráticos de Universidad (CU)	10.234	20,8	8,9	10.085,8	45,8	20,1
Titulares de Universidad (TU)	29.330	39,9	25,4	28.850,6	15,5	5,1
Catedráticos de Escuela Universitaria (CEU)	1.016	29,7	0,9	1.004,6	37,7	13,1
Titulares de Escuela Universitaria (TEU)	5.131	40,6	4,4	5.030,0	21,7	6,2
Otro personal funcionario	128	37,5	0,1	127,6	19,5	5,5
Contratados	47.988	43,8	41,6	24.706,2	6,6	0,9
Ayudante	907	50,6	0,8	906,2	2,4	0,1
Ayudante Doctor	2.896	50,7	2,5	2.896,0	1,0	0,1
Contratado Doctor	9.442	48,6	8,2	9.422,9	2,7	0,4
Asociado	20.375	38,7	17,7	4.957,2	5,9	0,8
Asociado C.C.Salud	8.102	43,1	7,0	1.245,2	15,8	1,4
Colaborador	2.350	47,1	2,0	2.342,8	8,5	1,6
Visitante	769	46,8	0,7	690,4	1,8	0,7
Otros	3.147	51,8	2,7	2.245,6	4,8	2,1
Eméritos	626	25,1	0,5	367,2	100,0	86,9
Univ.Públicas.Centros Adscritos	5.005	45,8	4,3	2.413,5	8,2	2,4
Univ. Privadas	15.908	43,9	13,8	8.804,2	6,1	1,9
Univ.Privadas.Centros Propios	14.900	44,2	12,9	8.432,1	6,1	1,9
Univ. Privadas. Centros Adscritos	1.008	38,4	0,9	372,1	5,9	2,5

Evolución del Personal Docente e Investigador universitario (PDI)

	2014-15	2013-14	2012-13	Tasa de variación anual (2014-15/2013-14)	Tasa de variación bienal (2014-15/2012-13)
Total SUE	115.366	115.071	115.332	0,3%	0,0%
Total SUE. Centros Propios	109.353	108.419	109.363	0,9%	0,0%
Total SUE. Centros Adscritos	6.013	6.652	5.969	-9,6%	0,7%
Univ. Públicas	99.458	100.018	101.299	-0,6%	-1,8%
Univ.Públicas.Centros Propios	94.453	94.352	95.947	0,1%	-1,6%
Funcionarios	45.839	47.075	48.423	-2,6%	-5,3%
Catedráticos de Universidad (CU)	10.234	10.562	10.906	-3,1%	-6,2%
Titulares de Universidad (TU)	29.330	29.690	30.015	-1,2%	-2,3%
Catedráticos de Escuela Universitaria (CEU)	1.016	1.069	1.157	-5,0%	-12,2%
Titulares de Escuela Universitaria (TEU)	5.131	5.610	6.182	-8,5%	-17,0%
Otro personal funcionario	128	144	163	-11,1%	-21,5%
Contratados	47.988	46.642	46.840	2,9%	2,5%
Eméritos	626	635	684	-1,4%	-8,5%
Univ.Públicas.Centros Adscritos	5.005	5.666	5.352	-11,7%	-6,5%
Univ. Privadas	15.908	15.053	14.033	5,7%	13,4%

Fuente: Estadística de Personal de las Universidades. Sistema Integrado de Información Universitaria (SIUU)

Personal docente e investigador por sexo y edad

Distribución del PDI por sexo y edad. Curso 2014-2015

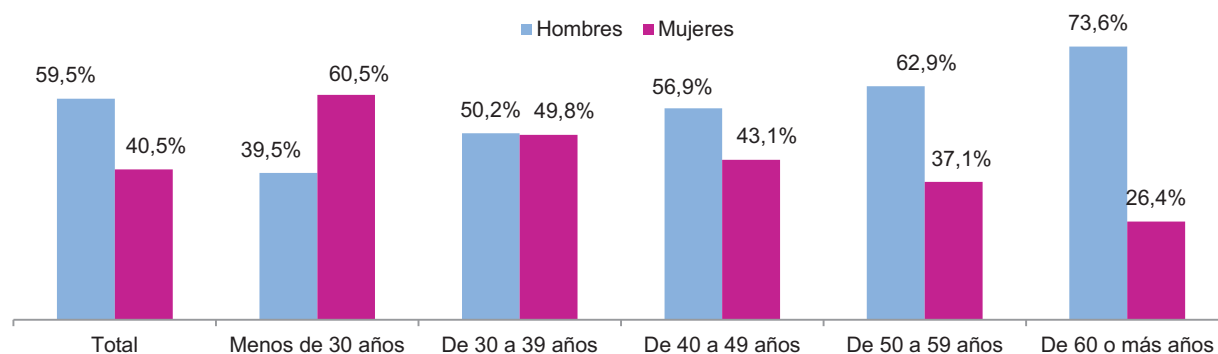

Distribución del PDI por sexo y categoría. Curso 2014-2015

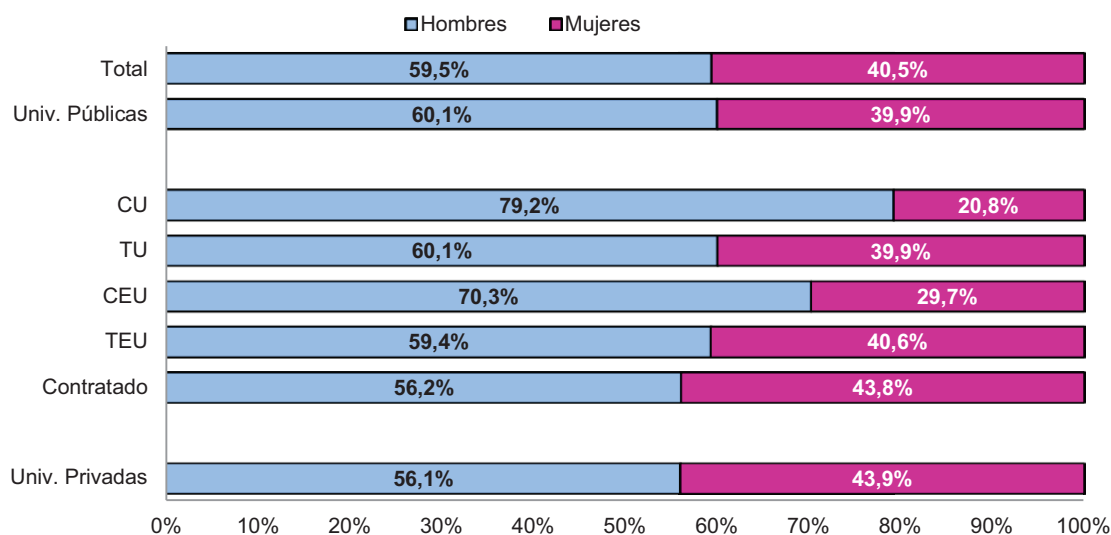

Distribución del PDI por grupos de edad y categoría. Curso 2014-2015

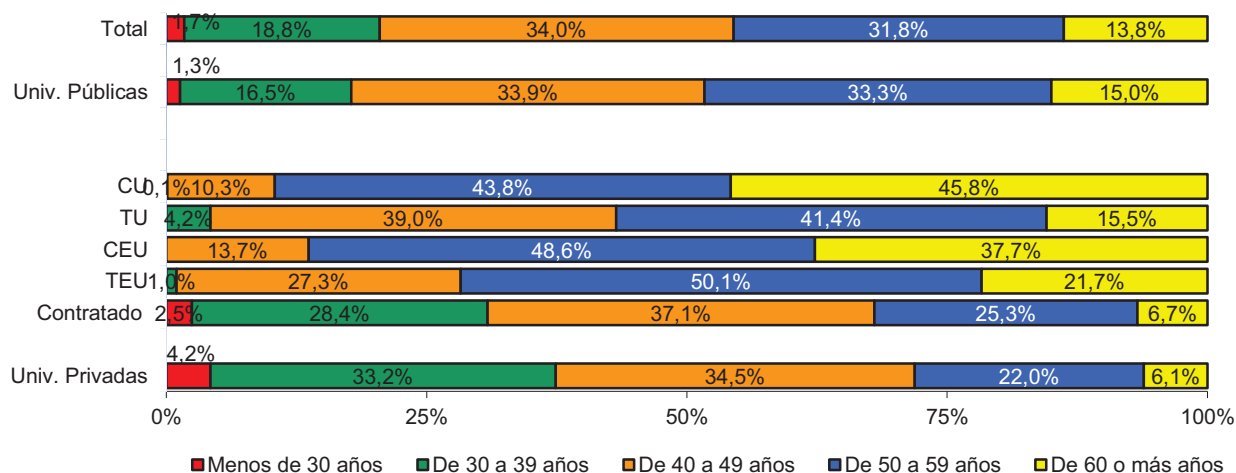

Fuente: Estadística de Personal de las Universidades. Sistema Integrado de Información Universitaria (SIIU)

Personal docente e investigador por rama de enseñanza

Distribución del PDI en centros propios de universidades públicas por rama de enseñanza y grupo de edad. Curso 2014-2015

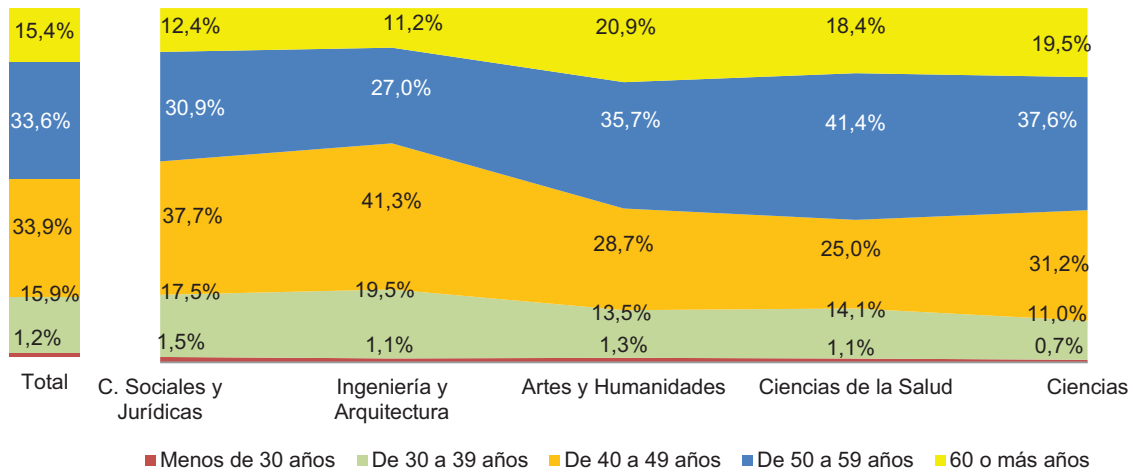

Distribución del PDI en centros propios de universidades públicas por rama de enseñanza y sexo. Curso 2014-2015

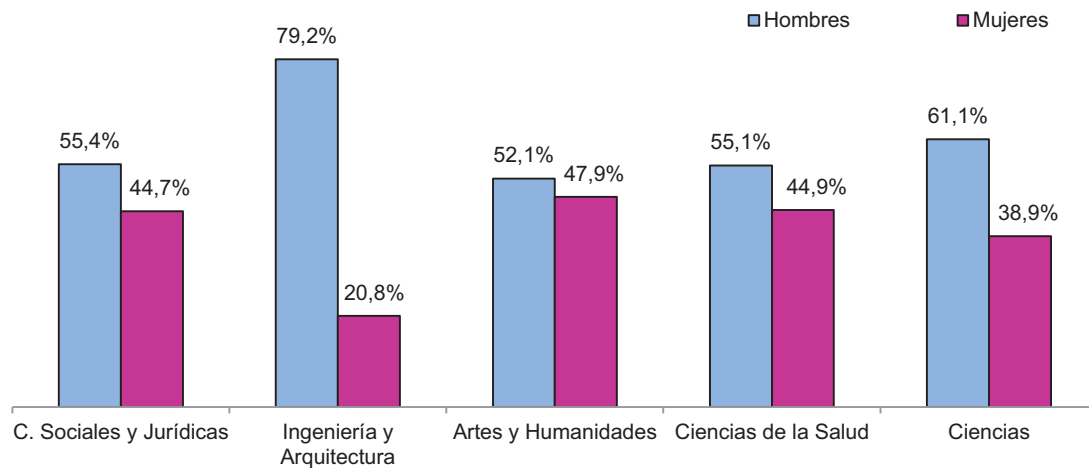

Distribución del PDI funcionario por cuerpo docente y rama de enseñanza. Curso 2014-2015

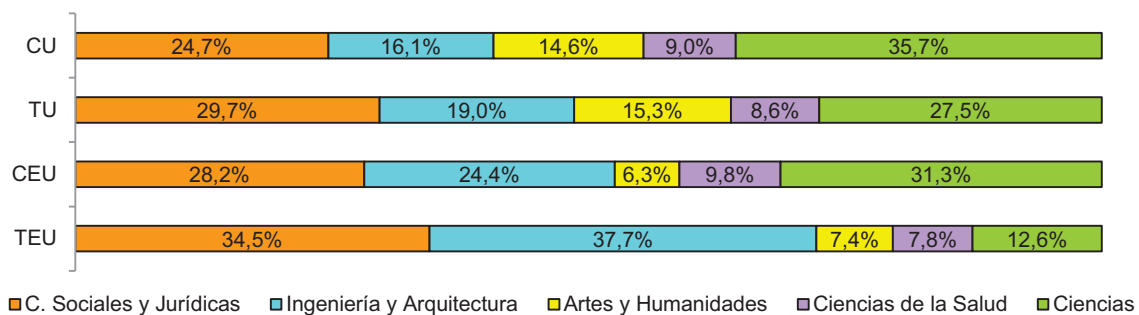

Fuente: Estadística de Personal de las Universidades. Sistema Integrado de Información Universitaria (SIIU)

Personal docente e investigador doctor

Distribución del PDI Doctor por tipo de universidad y sexo. Curso 2014-2015

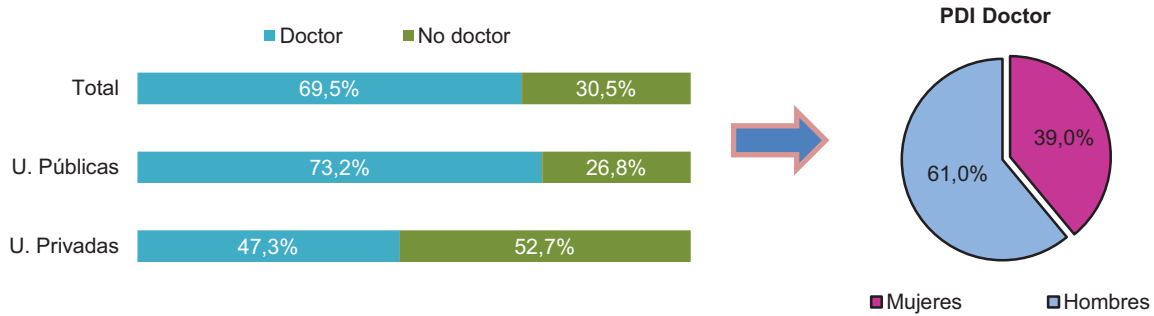

Distribución del PDI Doctor por grupos de edad. Curso 2014-2015

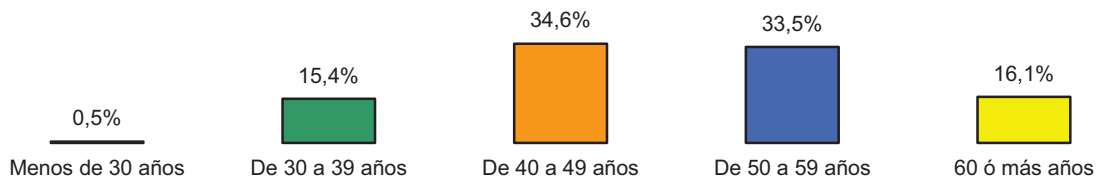

Distribución del PDI Doctor en universidades públicas por categoría. Curso 2014-2015

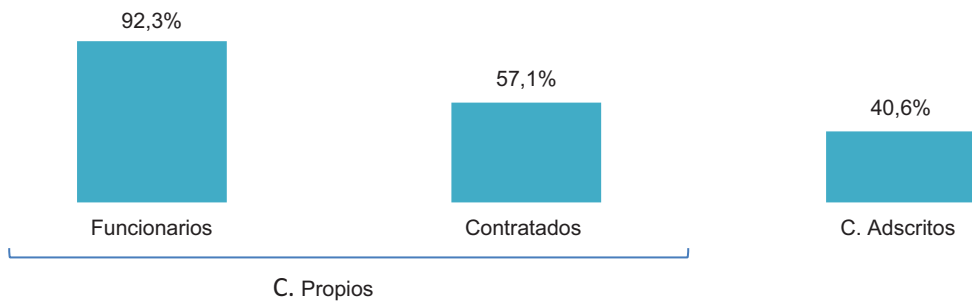

Distribución del PDI Total y Doctor en centros propios de las universidades públicas por rama de enseñanza. Curso 2014-2015

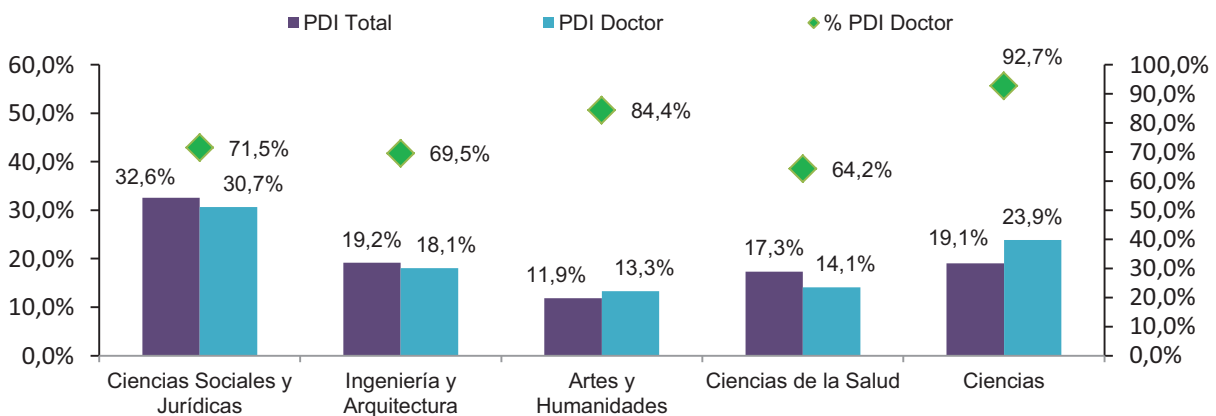

Fuente: Estadística de Personal de las Universidades. Sistema Integrado de Información Universitaria (SIIU)

Personal docente e investigador por número de estudiantes

Ratio estudiante por PDI y estudiante por PDI Doctor (en ETC) ⁽¹⁾ en universidades presenciales por tipo de universidad. Curso 2013-2014

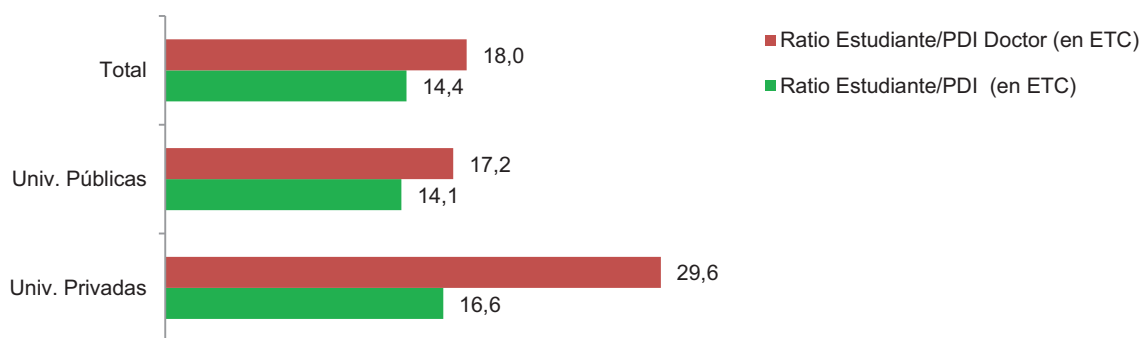

Distribución del PDI y de los estudiantes (en ETC) ⁽¹⁾ en universidades públicas presenciales por rama de enseñanza. Curso 2013-2014

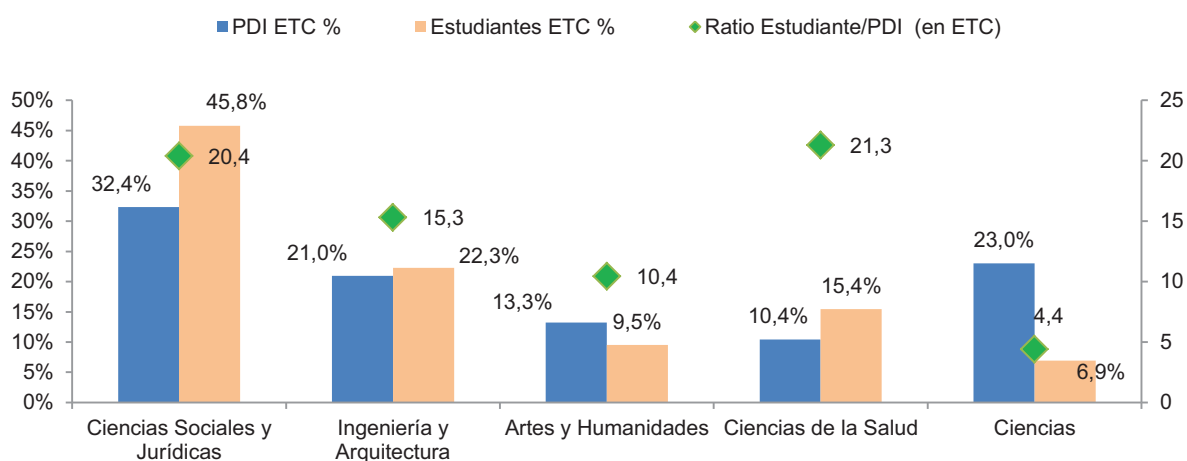

Ratio estudiantes por PDI (en ETC) ⁽¹⁾ de universidades públicas presenciales por comunidad autónoma. Curso 2013-2014

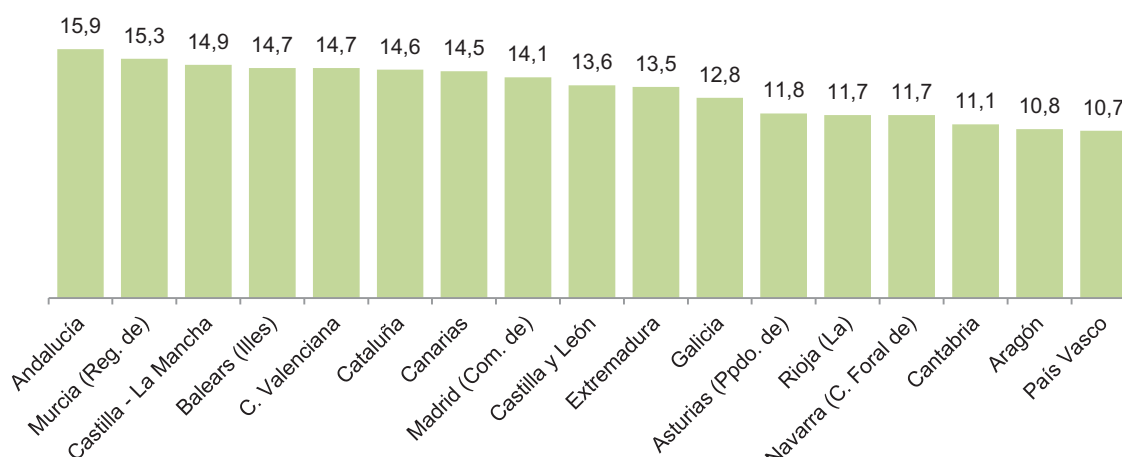

(1) ETC: Equivalente a tiempo completo

Fuente: Estadística de Personal de las Universidades. Sistema Integrado de Información Universitaria (SIU)

Personal Docente e Investigador. Extranjeros

PDI extranjero por tipo de universidad. Curso 2014-2105

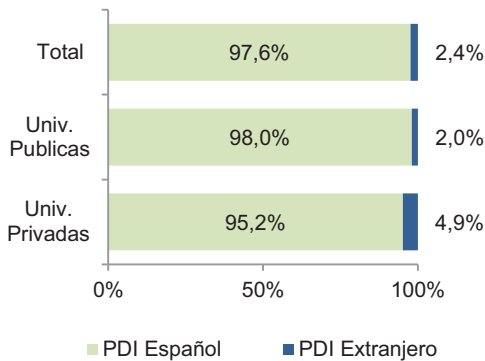

Distribución del PDI extranjero por lugar de procedencia y tipo de universidad. Curso 2014-2105

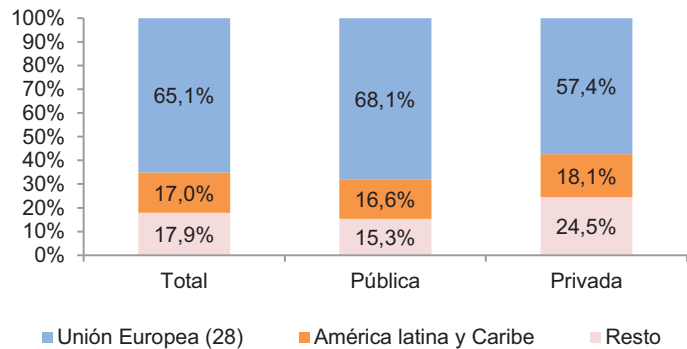

PDI extranjero por grupo de edad. Curso 2014-2105

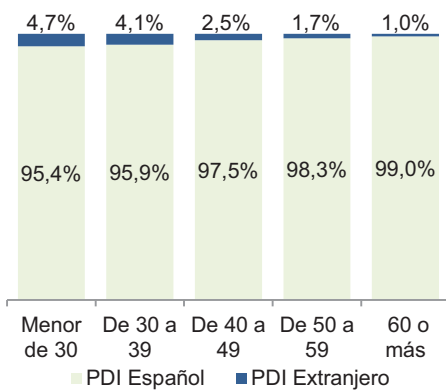

Distribución del PDI extranjero por lugar de procedencia y grupo de edad. Curso 2014-2105

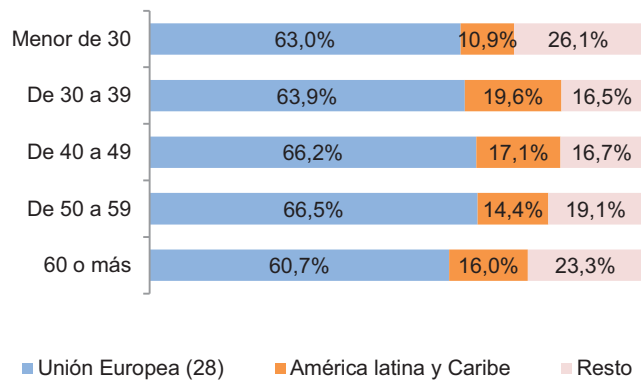

PDI extranjero en centros propios de universidades públicas por rama de enseñanza. Curso 2014-2105

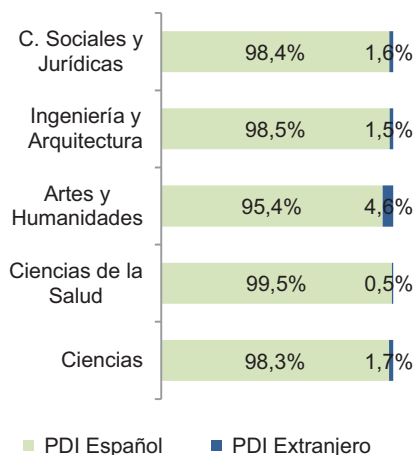

Distribución del PDI extranjero en centros propios de universidades públicas por lugar de procedencia y rama de enseñanza. Curso 2014-2105

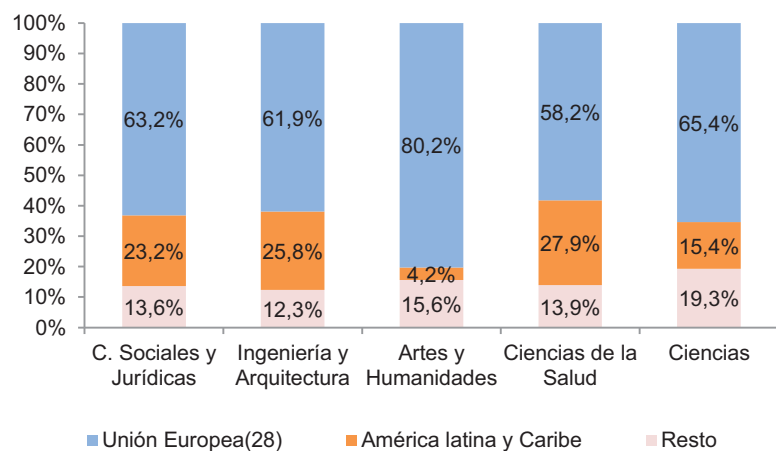

Fuente: Estadística de Personal de las Universidades. Sistema Integrado de Información Universitaria (SIIU)

Personal docente e investigador. Universidad de lectura de tesis

Profesorado que trabaja en la misma universidad en la que ha leído la tesis por tipo de universidad ⁽¹⁾. Curso 2014-2015

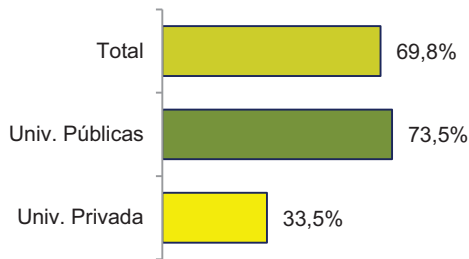

Profesorado que trabaja en la comunidad autónoma en la que ha leído la tesis por tipo de universidad ⁽¹⁾.Curso 2014-2015

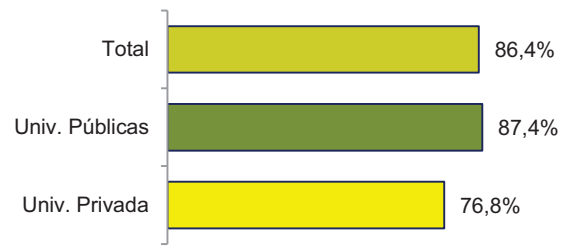

Profesorado que trabaja en la misma universidad pública en la que ha leído la tesis por categoría ⁽¹⁾. Curso 2014-2015

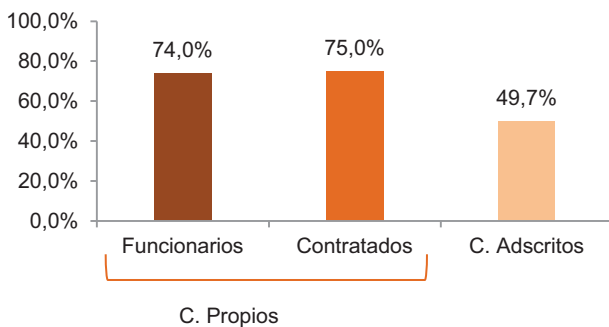

Profesorado de universidades públicas que trabaja en la comunidad autónoma en la que ha leído la tesis por categoría ⁽¹⁾. Curso 2014-2015

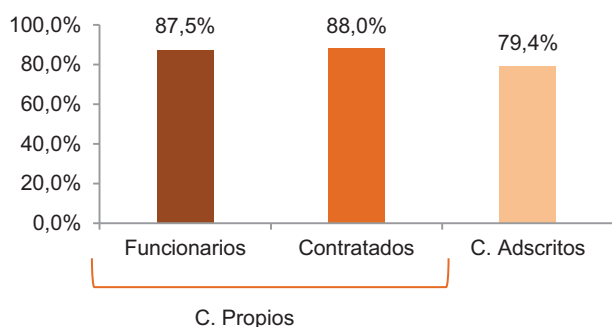

Profesorado que trabaja en centros propios de la misma universidad pública en la que ha leído la tesis por rama de enseñanza⁽¹⁾.Curso 2014-2015

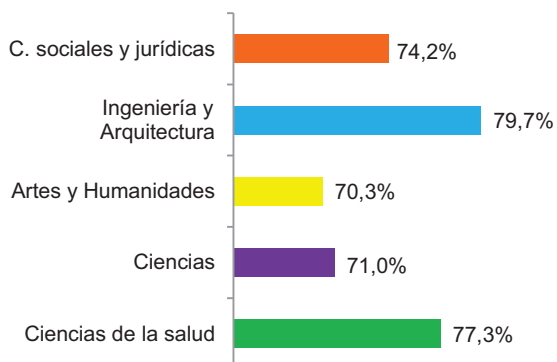

Profesorado de centros propios de universidades públicas que trabaja en la comunidad autónoma en la que ha leído la tesis por rama de enseñanza ⁽¹⁾. Curso 2014-2015

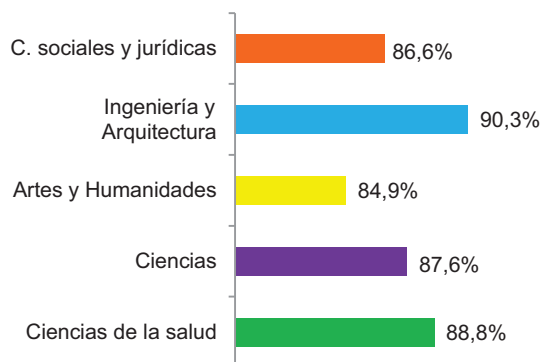

(1) Calculado en universidades presenciales

Fuente: Estadística de Personal de las Universidades. Sistema Integrado de Información Universitaria (SIIU)

Personal Docente e Investigador. Sexenios

Funcionarios de carrera con sexenios y número medio de sexenios. Curso 2014-2015

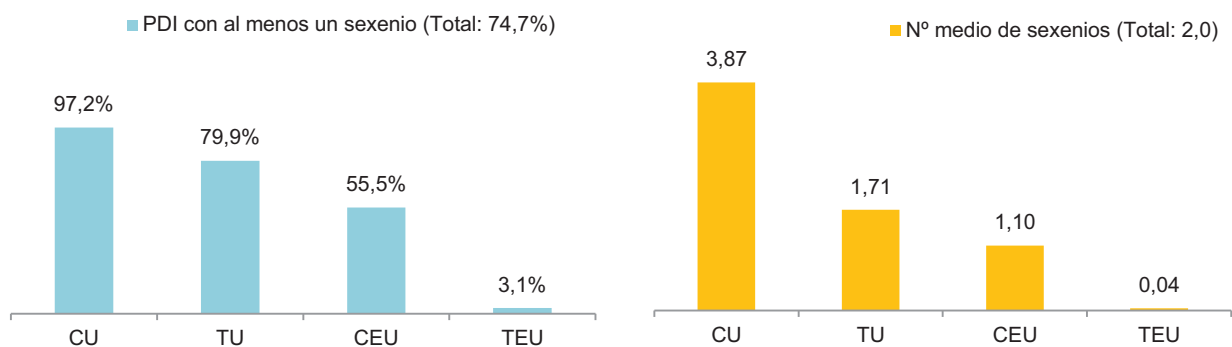

Funcionarios de carrera por número de sexenios. Curso 2014-2015

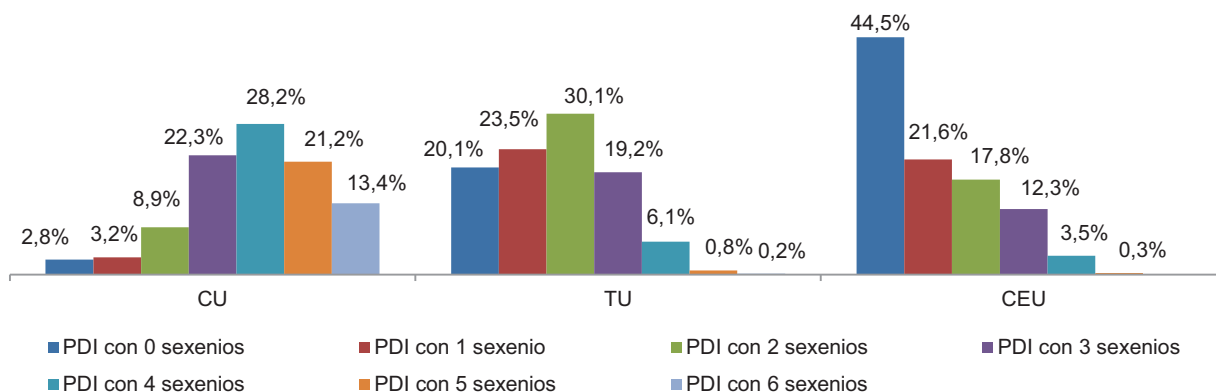

Funcionarios de carrera con sexenios y número medio de sexenios por grupo de edad. Curso 2014-2015

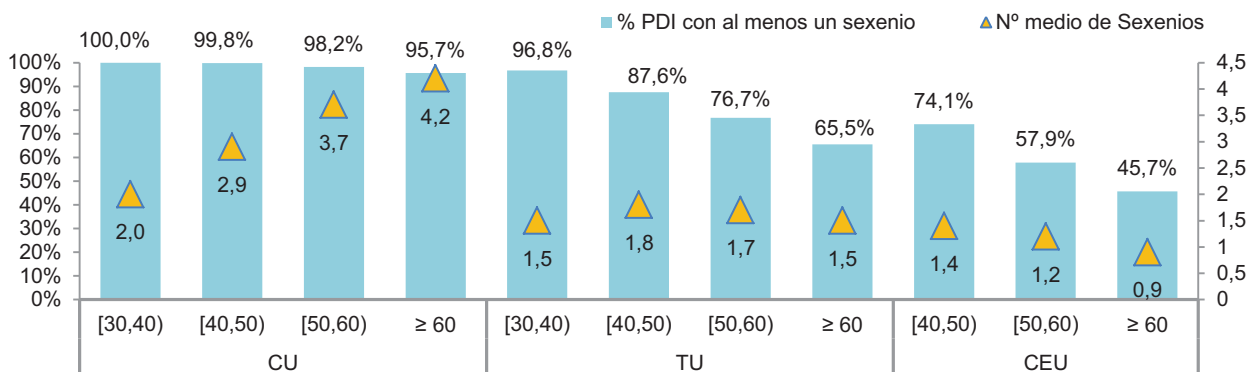

Funcionarios de carrera con sexenios por sexo y rama de conocimiento. Curso 2014-2015

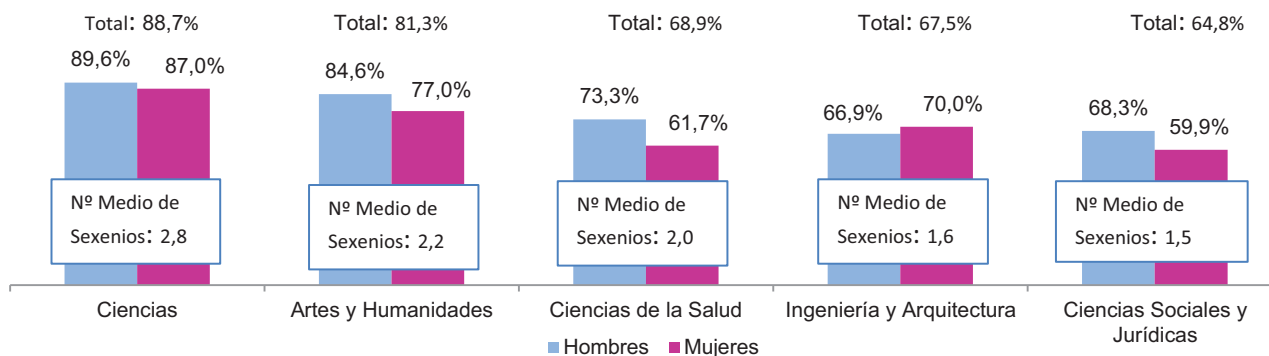

Fuente: Estadística de Personal de las Universidades. Sistema Integrado de Información Universitaria (SIU)

Personal Docente e Investigador. Sexenios

Funcionarios de carrera que tienen el número de sexenios que debería tener desde la lectura de tesis (sexenios óptimos) por cuerpo y sexo. Curso 2014-2015

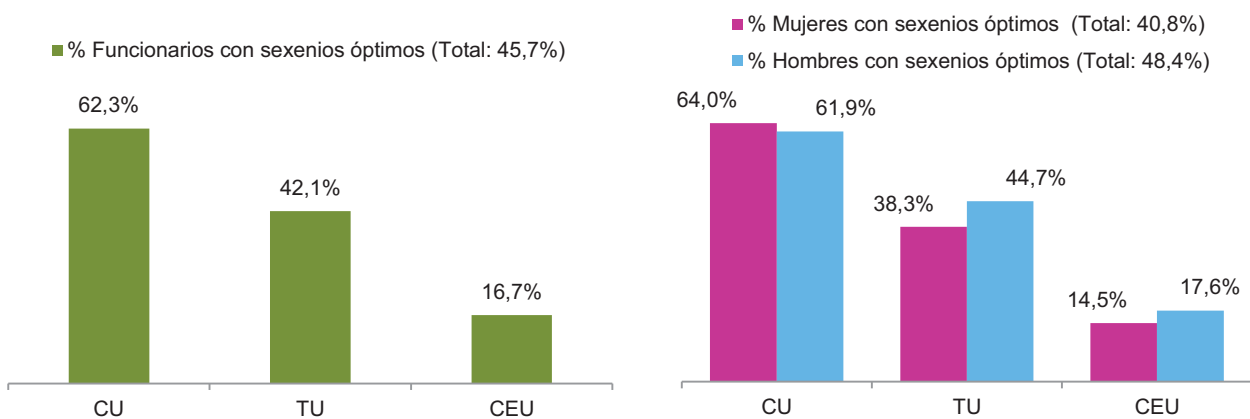

Funcionarios de carrera que tienen el número de sexenios que debería tener desde la lectura de tesis (sexenios óptimos) por rama de conocimiento. Curso 2014-2015

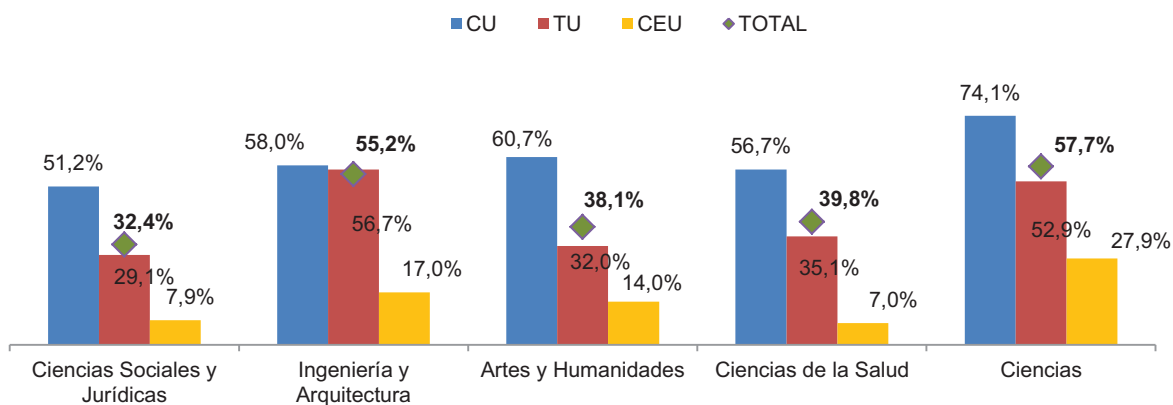

Funcionarios de carrera que tienen el número de sexenios que debería tener desde la lectura de tesis (sexenios óptimos) por edad y cuerpo. Curso 2014-2015

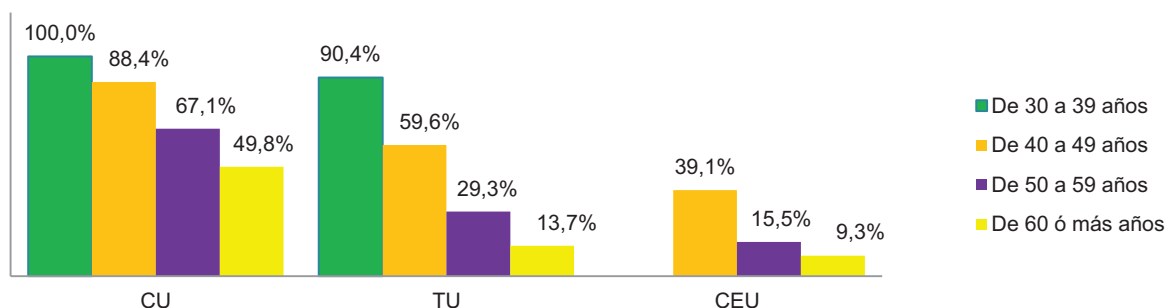

Fuente: Estadística de Personal de las Universidades. Sistema Integrado de Información Universitaria (SIIU)

Evolución del Personal docente e investigador

Tasa de variación del PDI Total y del PDI en ETC en los últimos 3 cursos académicos.

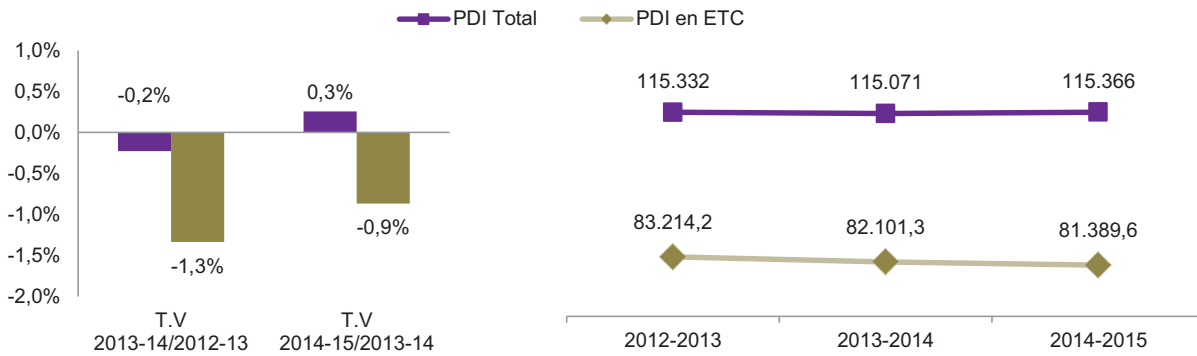

Evolución del porcentaje de PDI mujer en centros propios de universidades por grupo de edad

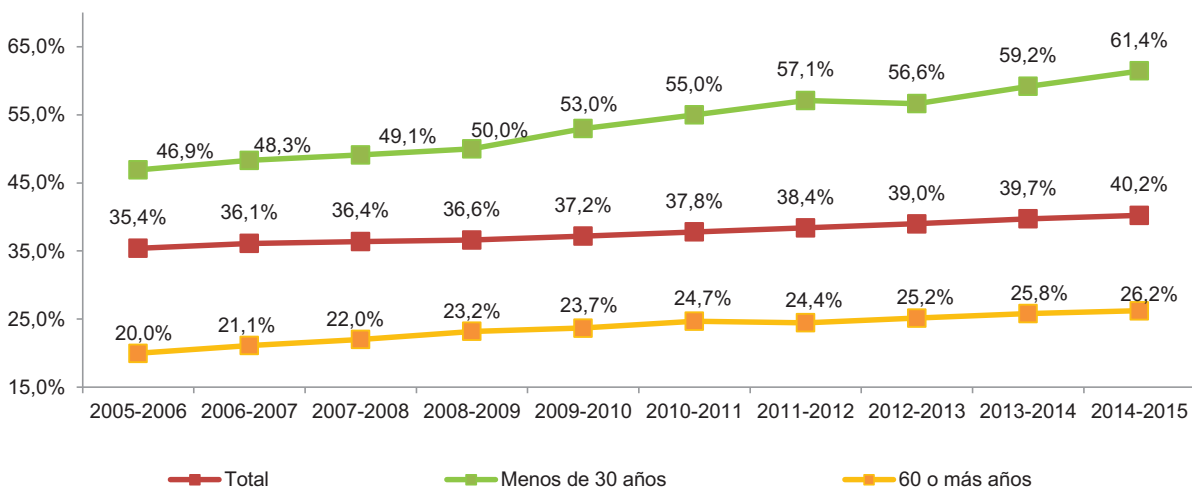

Evolución del PDI en centros propios de universidades públicas por tipo de personal ⁽¹⁾

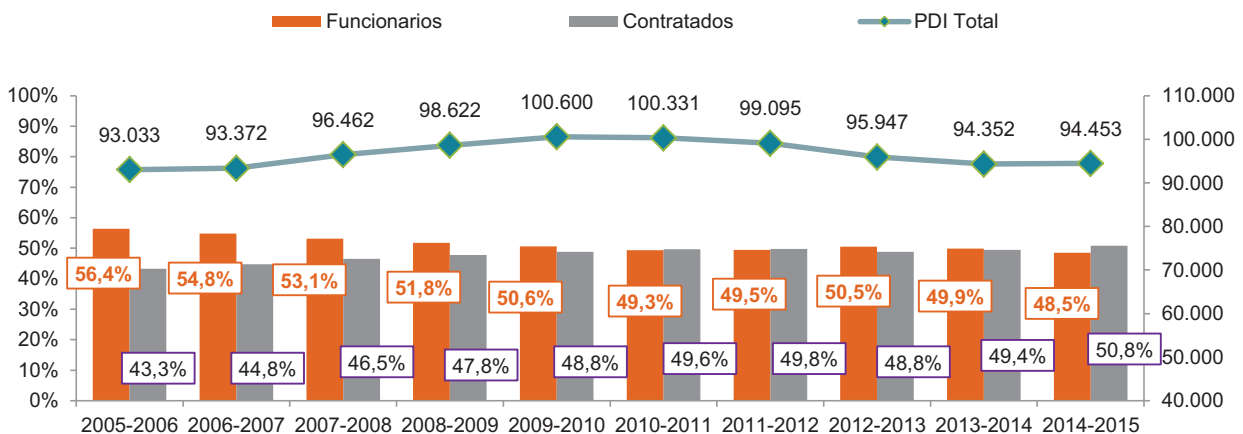

(1) Se excluye al personal emérito

Fuente: Estadística de Personal de las Universidades. Sistema Integrado de Información Universitaria (SIU)

Personal de administración y servicios

Personal de Administración y Servicios (PAS) Curso 2014-2015

	PAS Total	% Mujeres	Distrib. (%)	PAS ETC	% Plantilla ≥60 años	% Plantilla ≥65 años
Total SUE	58.799	60,4%	100,0%	57.352,8	7,6%	0,3%
Univ. Públicas	50.942	59,5%	86,6%	50.001,4	8,2%	0,3%
Univ.Públicas. Centros Propios	49.188	59,4%	83,7%	48.445,0	8,3%	0,3%
Funcionarios	31.464	68,0%	53,5%	31.317,1	7,5%	0,3%
<i>Grupo A</i>	8.112	58,9%	13,8%	8.070,1	8,0%	0,5%
<i>Subgrupo A1</i>	3.113	52,9%	5,3%	3.097,4	9,1%	0,7%
<i>Subgrupo A2</i>	4.999	62,6%	8,5%	4.972,7	7,3%	0,3%
<i>Grupo B</i>	52	65,4%	0,1%	52,0	5,8%	-
<i>Grupo C</i>	22.668	71,7%	38,6%	22.564,3	7,3%	0,2%
<i>Subgrupo C1</i>	15.686	70,1%	26,7%	15.626,0	8,2%	0,2%
<i>Subgrupo C2</i>	6.982	75,1%	11,9%	6.938,4	5,1%	0,2%
<i>Otros funcionarios</i>	632	54,4%	1,1%	630,7	11,7%	0,2%
Contratados	17.309	43,8%	29,4%	16.729,4	9,6%	0,2%
Tipo de contrato según titulación exigida:						
Grado, Licenciatura, Arqu. o Ing. Superior o equiv.	2.141	48,3%	3,6%	2.055,0	7,5%	0,1%
Diplomatura Universitaria, Ing. o Arqu.Técnica, FP3 o equiv.	1.714	42,0%	2,9%	1.654,8	8,6%	0,2%
Bachillerato, BUP,FP de Téc. Superior, Téc. Auxiliar o equiv.	7.848	37,7%	13,3%	7.527,8	9,8%	0,1%
Grad. Ed. Secund., EGB , FP Téc. o Téc. Auxiliar o equiv.	3.384	54,26	5,8%	3.314,2	11,2%	0,6%
Sin requisito de titulación	2.222	46,62	3,8%	2.177,5	9,6%	0,2%
Eventuales	415	54,5%	0,7%	398,4	7,2%	0,7%
Univ.Públicas.Centros Adscritos	1.754	62,7%	3,0%	1.556,4	5,9%	0,8%
Univ. Privadas	7.857	66,4%	13,4%	7.351,5	4,0%	0,5%
Univ.Privadas.Centros Propios	7.561	66,2%	12,9%	7.097,3	4,1%	0,5%
Univ. Privadas. Centros Adscritos	296	71,3%	0,5%	254,1	3,7%	0,3%

Evolución del Personal de Administración y Servicios (PAS)

	2014-15	2013-14	2012-13	Tasa de variación anual (2013-14/2012-13)	Tasa de variación bienio (2013-14/2011-12)
Total SUE	58.799	59.333	60.103	-0,9%	-2,2%
Total SUE. Centros Propios	56.749	57.299	58.128	-1,0%	-2,4%
Total SUE. Centros Adscritos	2.050	2.034	1.975	0,8%	3,8%
Univ. Públicas	50.942	51.747	52.997	-1,6%	-3,9%
Univ.Públicas. Centros Propios	49.188	49.973	51.152	-1,6%	-3,8%
Funcionarios	31.464	31.133	31.563	1,1%	-0,3%
<i>Grupo A</i>	8.112	8.035	8.099	1,0%	0,2%
<i>Subgrupo A1</i>	3.113	2.859	2.902	8,9%	7,3%
<i>Subgrupo A2</i>	4.999	5.176	5.197	-3,4%	-3,8%
<i>Grupo B</i>	52	54	53	-3,7%	-1,9%
<i>Grupo C</i>	22.668	22.482	22.880	0,8%	-0,9%
<i>Subgrupo C1</i>	15.686	15.327	15.466	2,3%	1,4%
<i>Subgrupo C2</i>	6.982	7.155	7.414	-2,4%	-5,8%
<i>Otros funcionarios</i>	632	562	531	12,5%	19,0%
Contratados	17.309	18.534	19.180	-6,6%	-9,8%
Eventuales	415	306	409	35,6%	1,5%
Univ.Públicas.Centros Adscritos	1.754	1.774	1.845	-1,1%	-4,9%
Univ. Privadas	7.857	7.586	7.106	3,6%	10,6%

Fuente: Estadística de Personal de las Universidades. Sistema Integrado de Información Universitaria (SIUU)

Evolución del Personal de administración y servicios

Tasa de variación del PAS Total y del PAS en ETC en los últimos 3 cursos académicos.

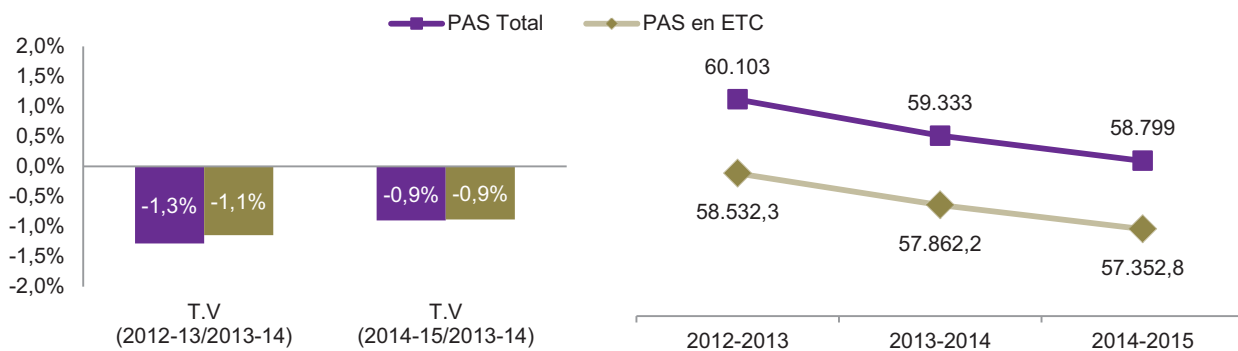

Evolución del PAS por grupo de edad en centros propios de universidades

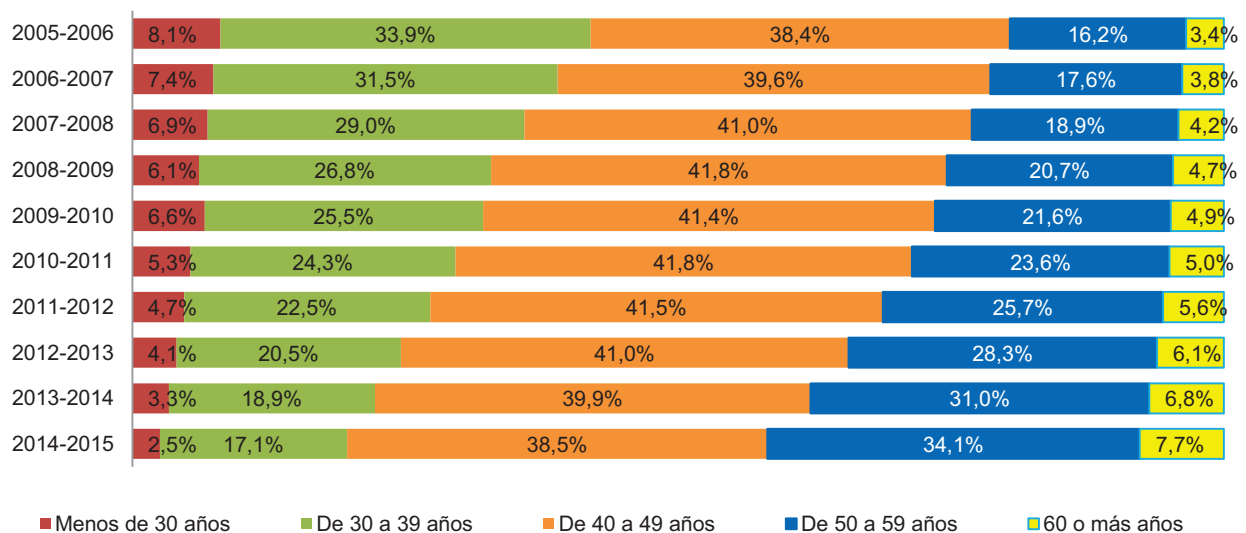

Evolución del PAS en centros propios de universidades públicas por tipo de personal ⁽¹⁾ en los últimos 3 cursos académicos.

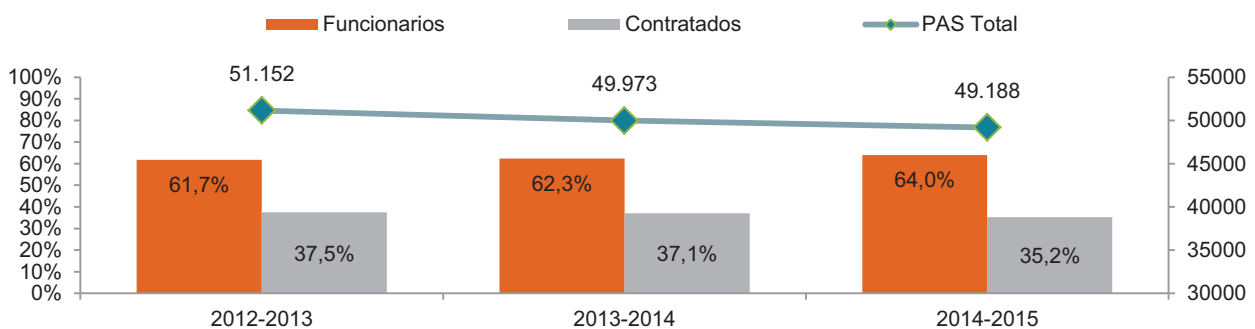

(1) Se excluye al personal eventual

Fuente: Estadística de Personal de las Universidades. Sistema Integrado de Información Universitaria (SIU)

Personal de administración y servicios por sexo y edad

Distribución del PAS por tipo de universidad y grupos de edad. Curso 2014-2015

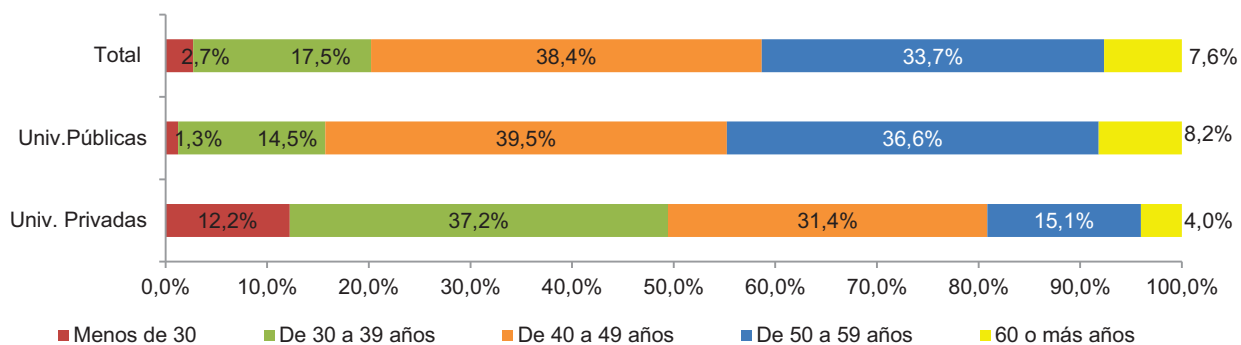

Distribución del PAS por tipo de universidad y sexo. Curso 2014-2015

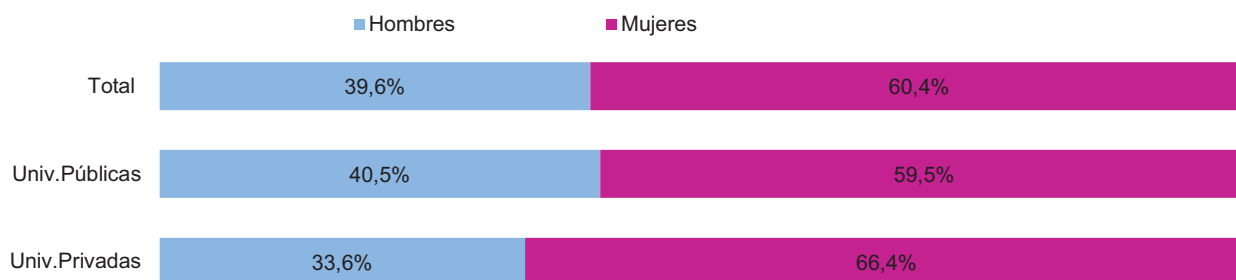

Distribución del PAS por tipo de contrato y sexo. Curso 2014-2015

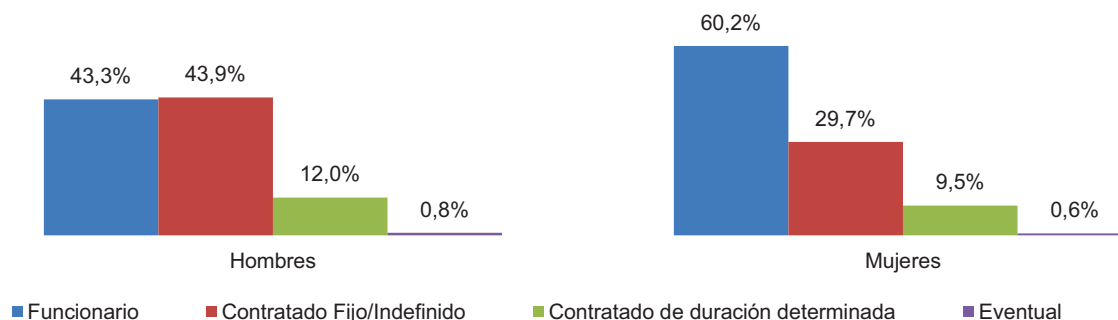

Distribución del PAS en centros propios de universidades públicas por categoría y sexo. Curso 2014-2015

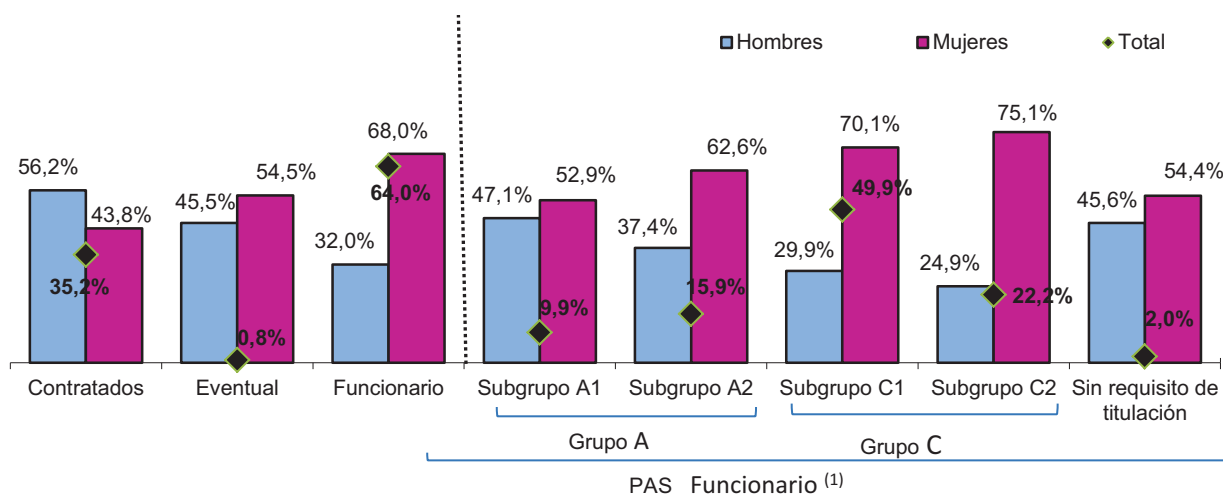

(1) No se ha incluido el personal del grupo B por su baja representatividad.

Fuente: Estadística de Personal de las Universidades. Sistema Integrado de Información Universitaria (SIU)

Personal de administración y servicios. Servicio prestado.

Distribución del PAS en universidades públicas por categoría y grupos de edad. Curso 2014-2015

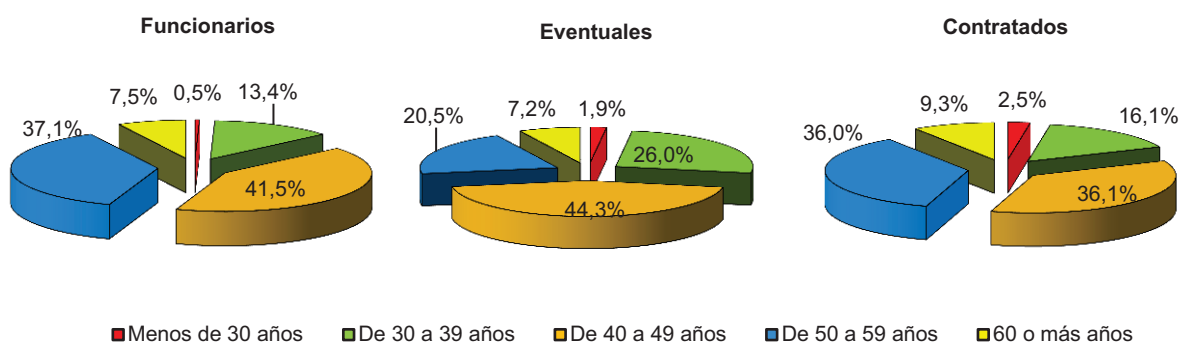

Distribución del PAS por servicio prestado y sexo. Curso 2014-2015

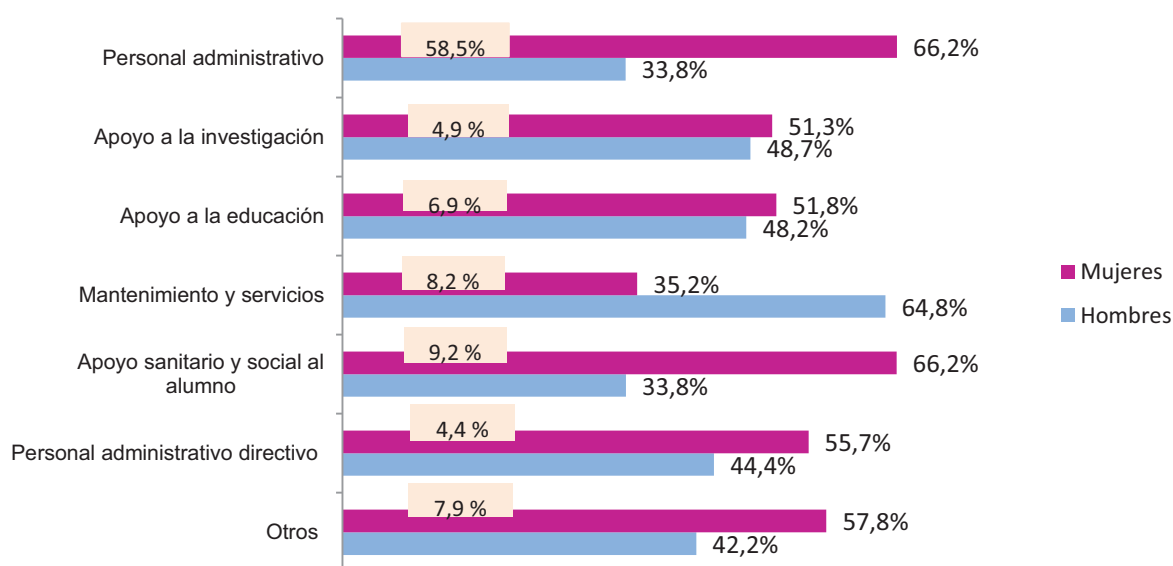

Distribución del PAS en centros propios de universidades públicas por servicio prestado y categoría. Curso 2014-2015

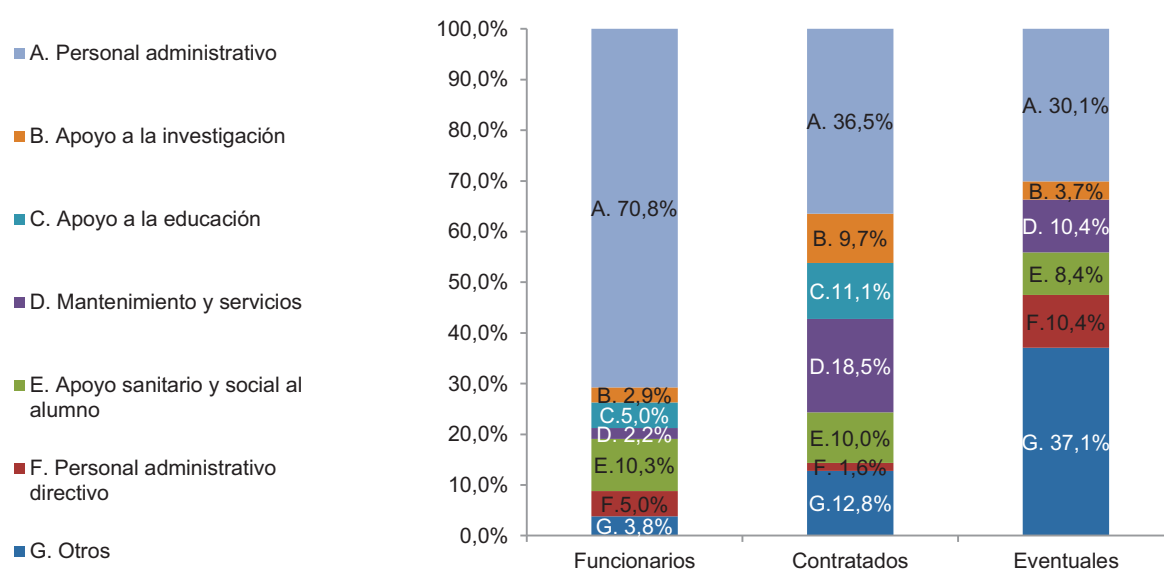

Fuente: Estadística de Personal de las Universidades. Sistema Integrado de Información Universitaria (SIU)

Número de estudiantes y PDI por personal de administración y servicios

Ratio estudiantes por PAS (en ETC)⁽¹⁾ en universidades presenciales por tipo de universidad. Curso 2013-2014

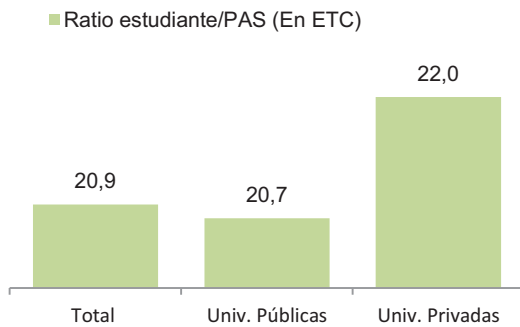

Ratio PDI por PAS (en ETC) en universidades presenciales por tipo de universidad. Curso 2014-2015

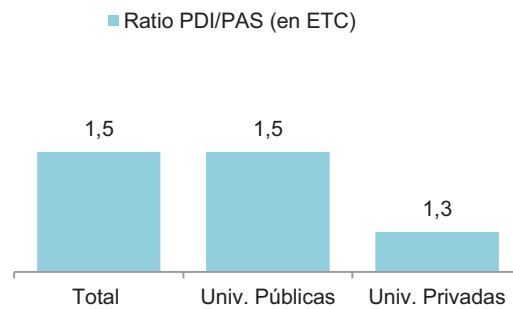

Proporción y ratio del PDI y PAS (en ETC)⁽¹⁾ en universidades presenciales por tipo de universidad y sexo. Curso 2014-2015

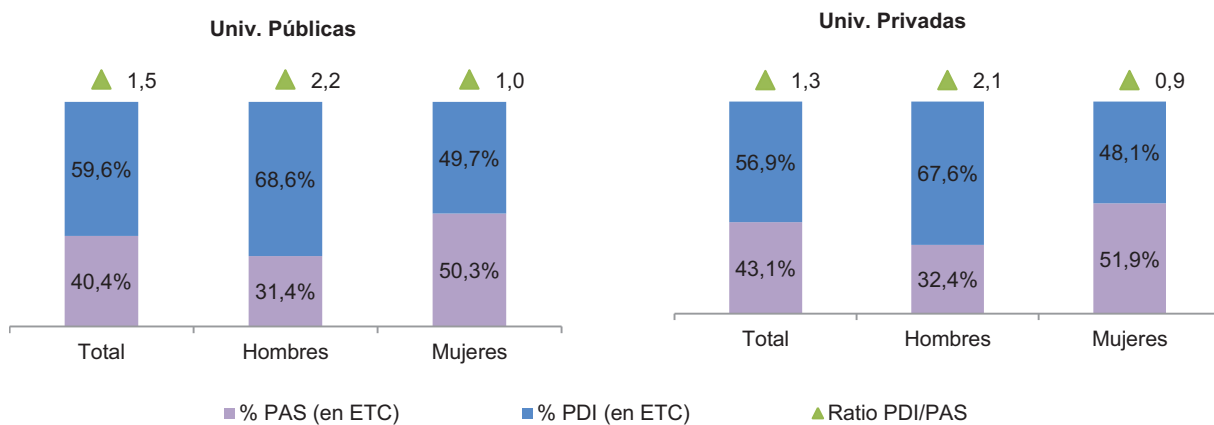

Ratio PDI por PAS (en ETC)⁽¹⁾ en universidades públicas presenciales por comunidad autónoma. Curso 2014-2015

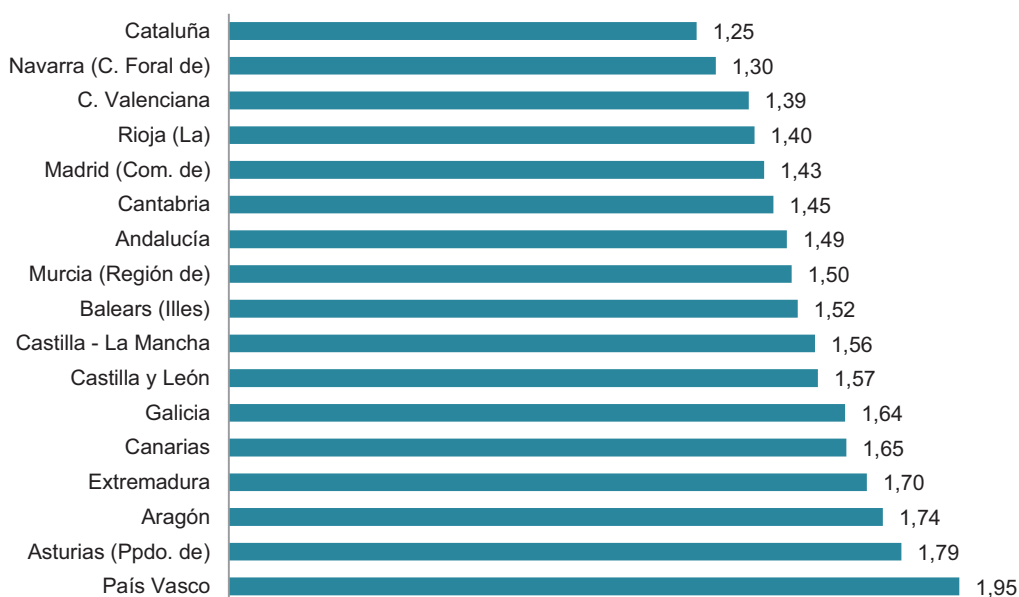

(1) ETC: Equivalente a tiempo completo

Fuente: Estadística de Personal de las Universidades. Sistema Integrado de Información Universitaria (SIUU)

Personal en I+D

Personal en I+D ⁽¹⁾⁽²⁾. Curso 2014-2015

	Total		Univ. Públicas		Univ. Privadas	
	Total	% Mujeres	Total	% Mujeres	Total	% Mujeres
Personal en I+D	21.327	49,1%	20.081	48,8%	1.246	53,6%
Personal empleado investigador ⁽³⁾:	16.088	48,6%	15.033	48,3%	1.055	51,8%
- De convocatorias públicas competitivas :	9.322	50,4%	8.894	50,0%	428	58,9%
FPI/Formación de doctores	2.883	49,9%	2.695	49,5%	188	55,9%
FPU	1.860	53,0%	1.843	53,1%	17	47,1%
Otro predoctoral	2.846	53,8%	2.691	53,2%	155	63,9%
Ramón y Cajal	475	35,6%	468	35,0%	7	71,4%
Juan de la Cierva	402	46,5%	399	46,6%	3	33,3%
Otro postdoctoral	847	45,3%	790	44,3%	57	59,6%
Visitante	9	11,1%	8	12,5%	1	0,0%
- Del Art. 83, con cargo a proyectos de investigación	6.455	45,9%	5.965	45,9%	490	45,9%
- Otros investigadores empleados	311	50,2%	174	50,0%	137	50,4%
Técnico de apoyo a la investigación	3.468	54,2%	3.286	53,6%	182	64,8%
Personal en I+D no especificado ⁽⁴⁾	1.771	44,2%	1.762	44,2%	9	44,4%

Distribución del personal empleado investigador por origen del contrato y tipo de universidad ⁽³⁾. Curso 2014-2015

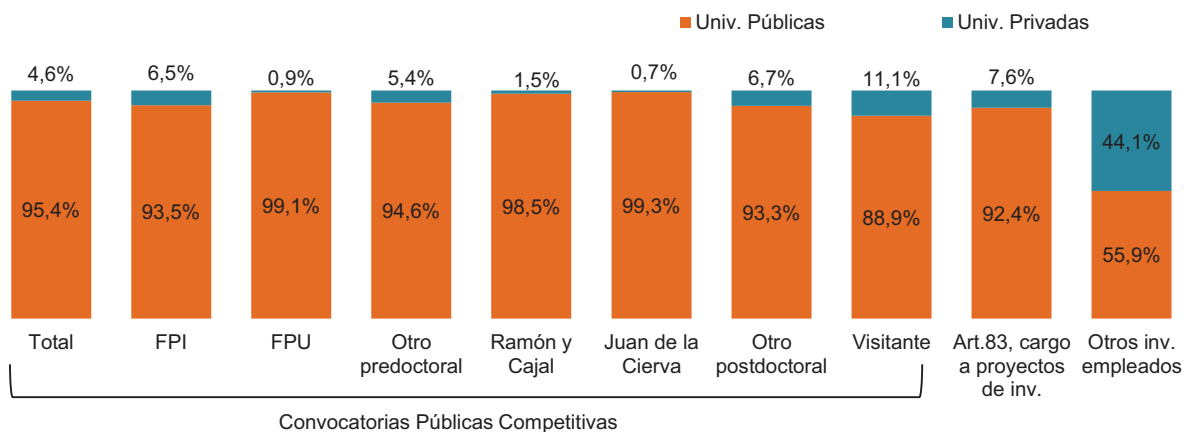

Recuento y porcentaje del personal empleado investigador por organismo principal que convoca el programa o realiza la contratación. Curso 2014-2015

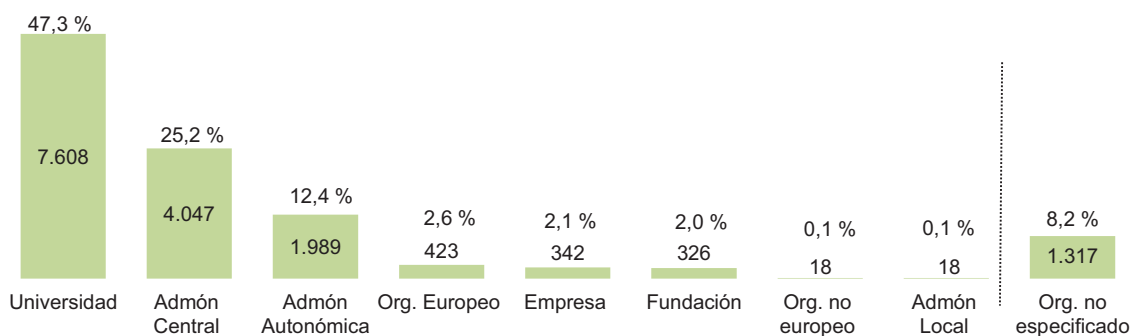

(1) El personal en I+D se recoge únicamente en los centros propios de las universidades.

(2) Se excluye del Personal en I+D al PDI y al PAS dedicado a la investigación.

(3) Se considera personal empleado investigador a los investigadores de convocatorias públicas competitivas, del artículo 83 y otros investigadores no incluidos en los anteriores empleados por las universidades para el desarrollo de actividades de investigación. En este último grupo se incluyen a los investigadores de plantilla.

(4) El personal en I+D no especificado es aquel que no se ha diferenciado si es personal empleado investigador o técnico de apoyo a la investigación.

Fuente: Estadística de Personal de las Universidades. Sistema Integrado de Información Universitaria (SIIU)

Personal en I+D

Distribución del personal empleado investigador por origen de contrato y sexo. Curso 2014-2015

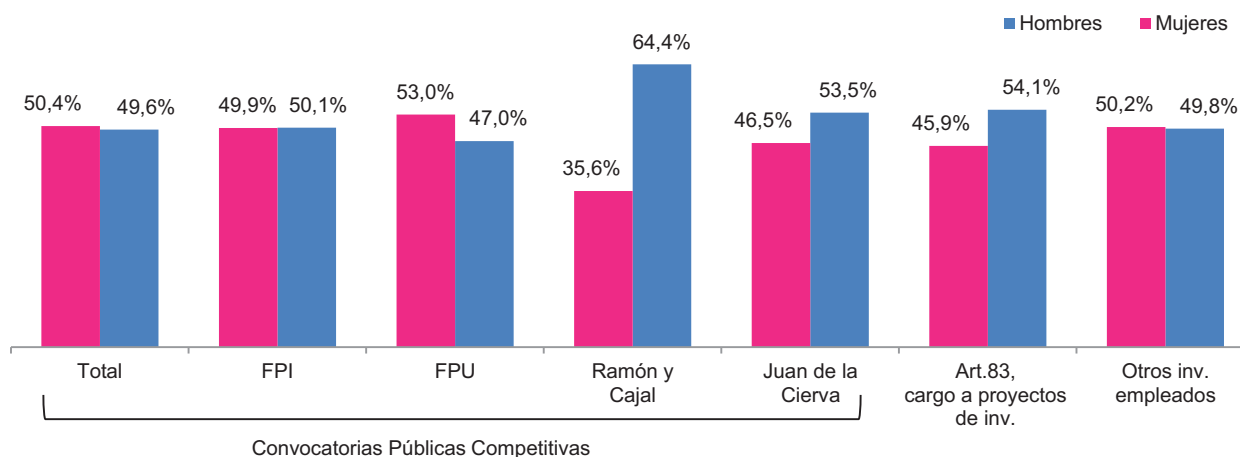

Distribución del personal empleado investigador por origen de contrato y grupo de edad. Curso 2014-2015

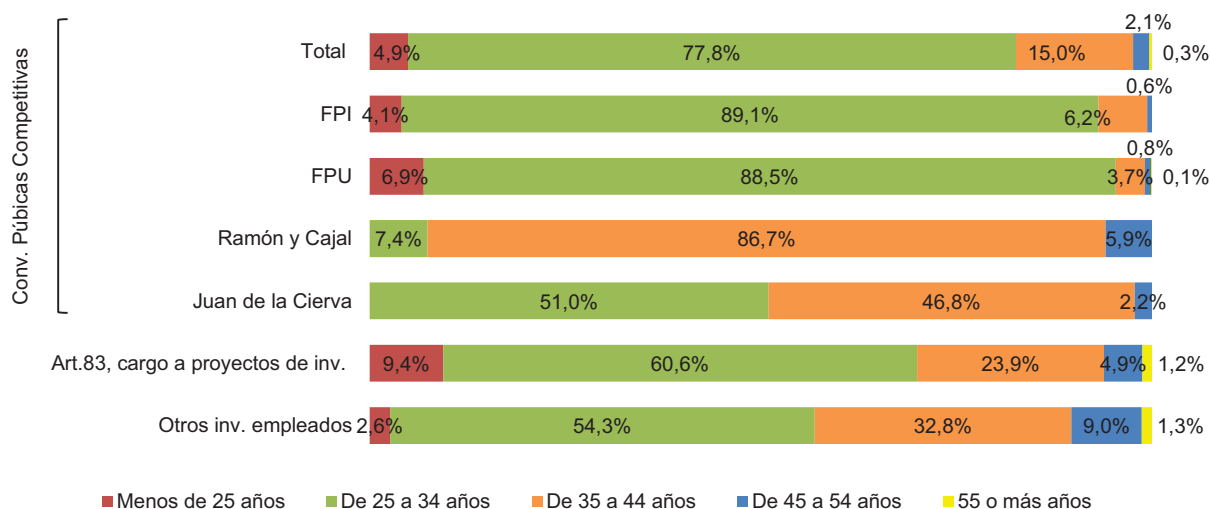

Personal en las universidades con dedicación en investigación⁽¹⁾. Curso 2014-2015

	Total			Univ. Públicas			Univ. Privadas		
	Total	Distrib. (%)	% Mujeres	Total	Distrib. (%)	% Mujeres	Total	Distrib. (%)	% Mujeres
Total	99.319	100,0%	41,4%	90.731	100,0%	41,0%	8.588	100,0%	44,9%
PDI doctor	75.573	76,1%	38,9%	68.385	75,4%	38,4%	7.188	83,7%	43,2%
Personal empleado investigador ⁽²⁾	16.088	16,2%	48,6%	15.033	16,6%	48,3%	1.055	12,3%	51,8%
Técnico de apoyo a la investigación	3.468	3,5%	54,2%	3.286	3,6%	53,6%	182	2,1%	64,8%
PAS de apoyo a la investigación	2.419	2,4%	51,2%	2.265	2,5%	51,0%	154	1,8%	53,9%
Personal en I+D no especificado ⁽³⁾	1.771	1,8%	44,2%	1.762	1,9%	44,2%	9	0,1%	44,4%

(1) El personal con dedicación a la investigación se indica únicamente en los centros propios de las universidades.

(2) Se considera personal empleado investigador a los investigadores de convocatorias públicas competitivas, del artículo 83 y otros investigadores no incluidos en los anteriores empleados por las universidades para el desarrollo de actividades de investigación. En este último grupo se incluyen a los investigadores de plantilla.

(3) El personal en I+D no especificado es aquel que no se ha diferenciado si es personal empleado investigador o técnico de apoyo a la investigación.

Fuente: Estadística de Personal de las Universidades. Sistema Integrado de Información Universitaria (SIU)

Distribución geográfica de las ayudas del subprograma estatal de formación concedidas a las universidades. Convocatoria 2014

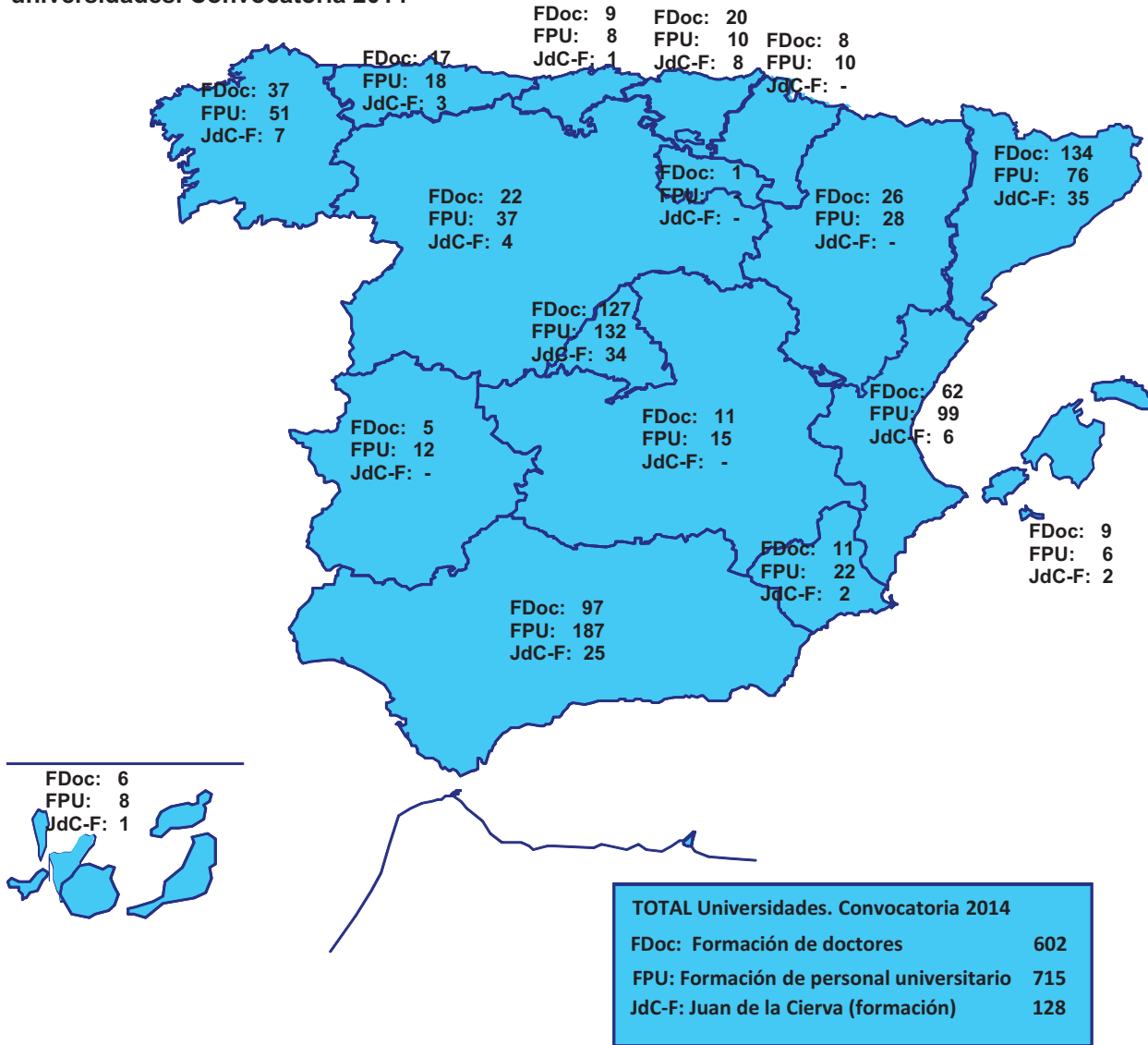

PEICTI: Plan Estatal de Investigación Científica y Técnica y de Innovación.

Fuentes:

Formación de doctores: Información extraída en diciembre de 2015 de las bases de datos dinámicas de la Dirección General de Investigación Científica y Técnica. Secretaría de Estado de Investigación, Desarrollo e Innovación. **Ministerio Economía y Competitividad**

Formación de personal universitario: Información extraída en enero de 2016 de las bases de datos dinámicas de la Sub. Gral. De Formación y Movilidad del Profesorado. Dir. Gral. De Política Universitaria. **Ministerio de Educación, Cultura y Deporte**

Ayudas concedidas por la AGE en el subprograma estatal de formación

	Formación de doctores	Formación de personal universitario	Juan de la Cierva-Formación
TOTAL			
Nº Concedidas	879	807	225
Importe concedido (Miles de €)	77.491,1	56.511,1	11.250,0
Universidades			
Nº Concedidas	602	715	128
Importe concedido (Miles de €)	53.050,5	49.998,4	6.400,0
Fundaciones Universitarias			
Nº Concedidas	3	2	2
Importe concedido (Miles de €)	265,2	137,6	100,0
CSIC			
Nº Concedidas	171	49	40
Importe concedido (Miles de €)	15.092,2	3.438,9	2.000,0
Otros			
Nº Concedidas	103	41	55
Importe concedido (Miles de €)	9.083,2	2.936,1	2.750,0

Distribución de las ayudas del subprograma estatal de formación concedidas a las universidades

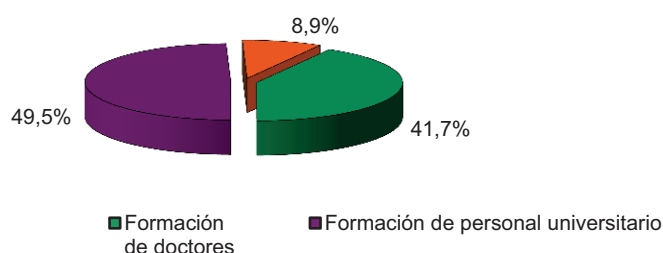

Distribución del importe de las ayudas del subprograma estatal de formación concedidas a las universidades

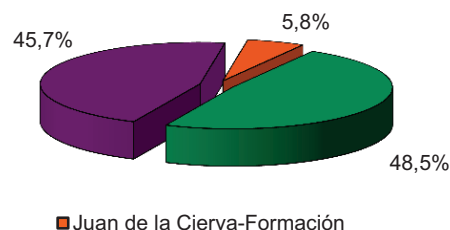

Distribución de ayudas del subprograma estatal de formación concedidas por tipo de centro y programa

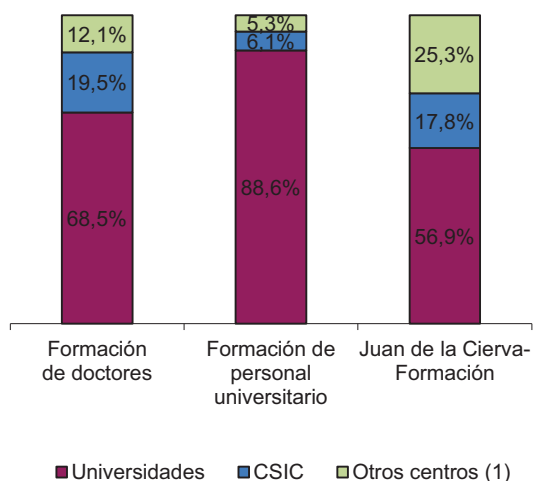

Mujeres investigadoras en el subprograma estatal de formación

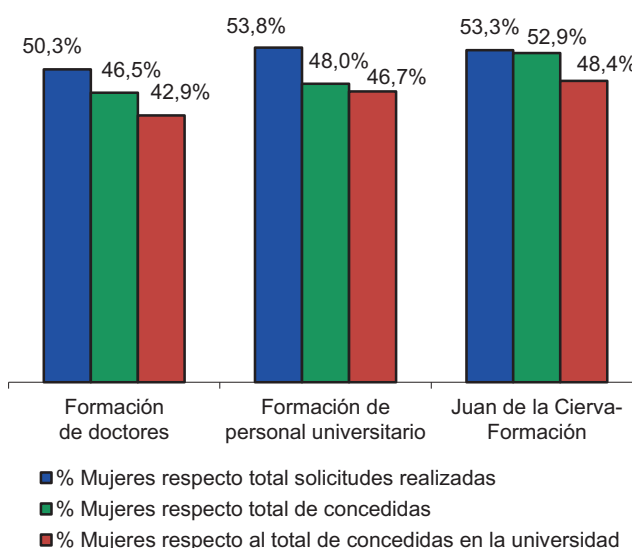

(1) Incluye Fundaciones Universitarias

PEICTI: Plan Estatal de Investigación Científica y Técnica y de Innovación.

Fuentes:

Formación de doctores y Juan de la Cierva-Formación: Información extraída en diciembre de 2015 de las bases de datos dinámicas de la Dirección General de Investigación Científica y Técnica. Secretaría de Estado de Investigación, Desarrollo e Innovación. **Ministerio Economía y Competitividad**

Formación de personal universitario: Información extraída en enero de 2016 de las bases de datos dinámicas de la Sub. Gral. De Formación y Movilidad del Profesorado. Dir. Gral. De Política Universitaria. **Ministerio de Educación, Cultura y Deporte**

Ayudas para la formación de doctores concedidas a las universidades por áreas temáticas

	Total	% de mujeres	Importe (Miles de €)
Total	602	42,9%	53.050,5
Áreas temáticas			
Ciencias sociales y humanidades	168	51,2%	14.809,4
Ingeniería y tecnología	186	30,6%	16.356,4
Ciencias de la vida y de la salud	112	58,0%	9.900,8
Ciencias básicas	135	36,3%	11.895,6
Transferencia de tecnología	1	100,0%	88,4

Ayudas de formación de personal universitario concedidas a las universidades por áreas temáticas

	Total	% de mujeres	Importe (Miles de €)
Total	715	46,7%	49.998,4
Áreas temáticas			
Ciencias sociales y humanidades	321	53,6%	22.632,3
Ingeniería y tecnología	129	25,6%	8.818,8
Ciencias de la vida y de la salud	163	55,8%	11.455,7
Ciencias básicas	102	37,3%	7.091,6

Ayudas para contratos Juan de la Cierva-Formación concedidas a las universidades por áreas temáticas

	Total	% de mujeres	Importe (Miles de €)
Total	128	48,4%	6.400,0
Áreas temáticas			
Ciencias sociales y humanidades	47	57,4%	2.350,0
Ingeniería y tecnología	29	24,1%	1.450,0
Ciencias de la vida y de la salud	29	55,2%	1.450,0
Ciencias básicas	23	52,2%	1.150,0

Distribución de las ayudas del subprograma estatal de formación por origen del beneficiario

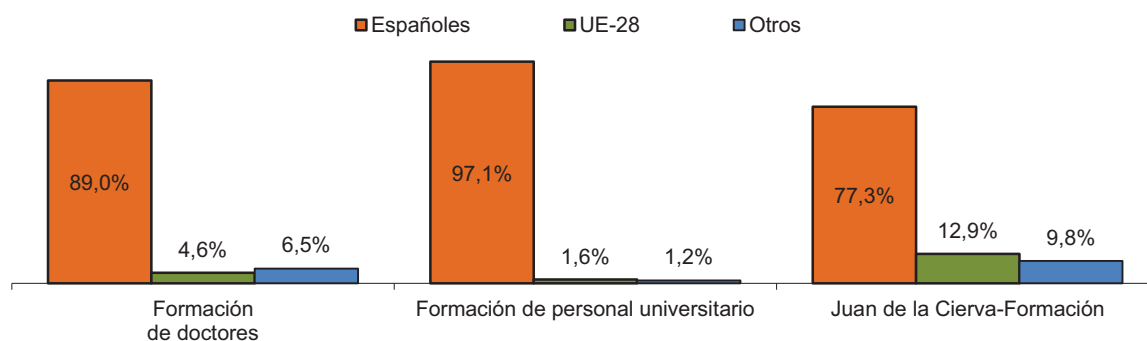

PEICTI: Plan Estatal de Investigación Científica y Técnica y de Innovación.

Fuentes

Formación de doctores y Juan de la Cierva-Formación: Información extraída en diciembre de 2015 de las bases de datos dinámicas de la Dirección General de Investigación Científica y Técnica. Secretaría de Estado de Investigación, Desarrollo e Innovación. **Ministerio Economía y Competitividad**

Competitividad

Formación de personal universitario: Información extraída en enero de 2016 de las bases de datos dinámicas de la Sub. Gral. De Formación y Movilidad del Profesorado. Dir. Gral. de Política Universitaria. **Ministerio de Educación, Cultura y Deporte**

PEICTI. Progr. Estatal de promoción del talento y su empleabilidad: Incorporación. 2014

Distribución geográfica de las ayudas del subprograma estatal de incorporación concedidas a las universidades.
Convocatoria 2014

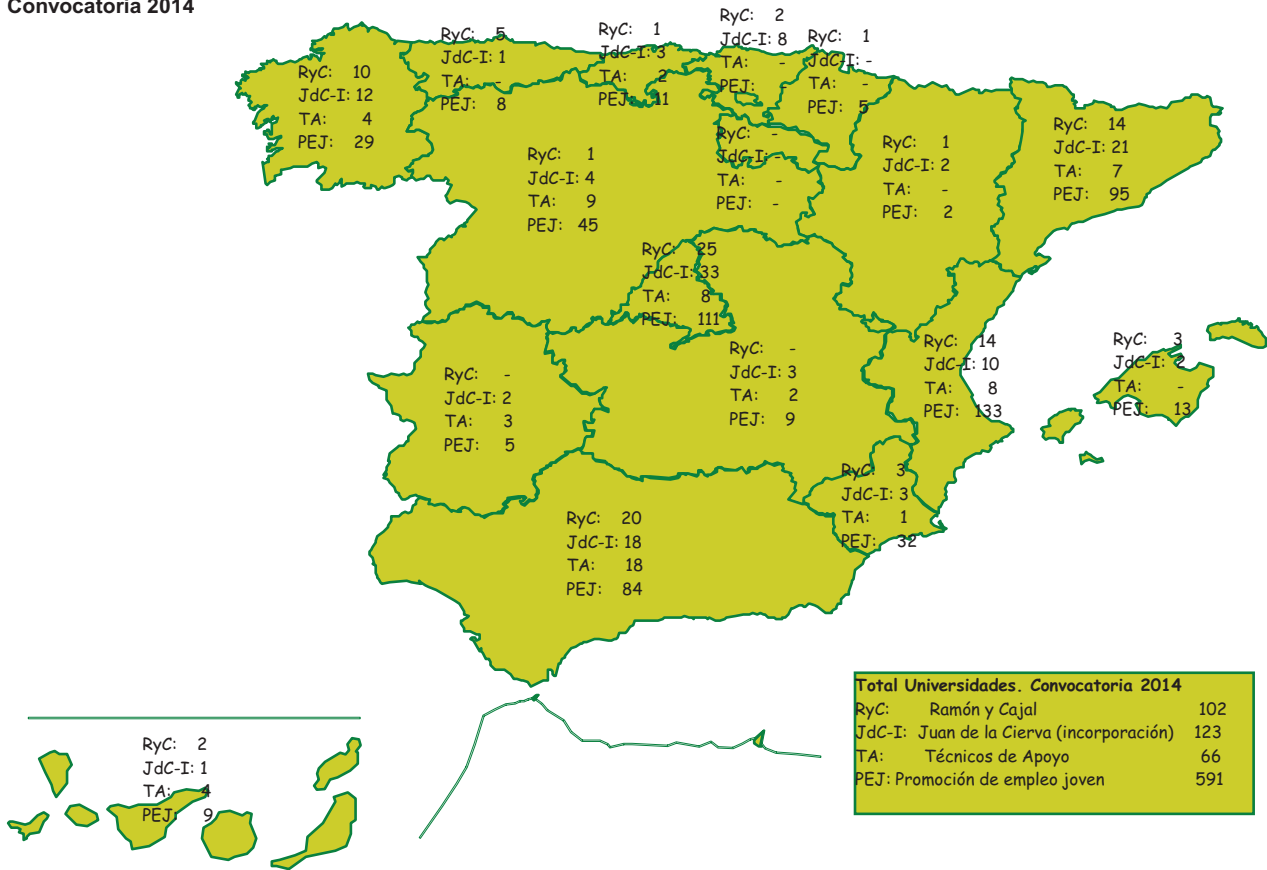

PEICTI: Plan Estatal de Investigación Científica y Técnica y de Innovación.

Fuente: Información extraída en diciembre de 2015 de las bases de datos dinámicas de la Dirección General de Investigación Científica y Técnica. Secretaría de Estado de Investigación, Desarrollo e Innovación. Ministerio Economía y Competitividad

PEICTI. Progr. Estatal promoción del talento y su empleabilidad: Incorporación. 2014

Ayudas concedidas por la AGE en el subprograma estatal de incorporación⁽¹⁾

	Ramón y Cajal	Juan de la Cierva-Incorporación	Técnicos de apoyo	Promoción de empleo joven
Total				
Nº Concedidas	173	225	180	1.347
Importe (Miles de €)	53.387,8	14.400,0	6.880,5	51.469,6
Universidades				
Nº Concedidas	102	123	66	591
Importe (Miles de €)	31.477,2	7.872,0	2.533,5	22.769,4
Fundaciones Universitarias				
Nº Concedidas	1	-	1	2
Importe (Miles de €)	308,6	-	39,0	78,4
CSIC				
Nº Concedidas	34	51	44	210
Importe (Miles de €)	10.492,4	3.264,0	1.683,0	7.888,6
Otros				
Nº Concedidas	36	51	69	544
Importe (Miles de €)	11.109,6	3.264,0	2.625,0	20.733,2

Distribución de las ayudas del subprograma estatal de incorporación concedidas a las universidades

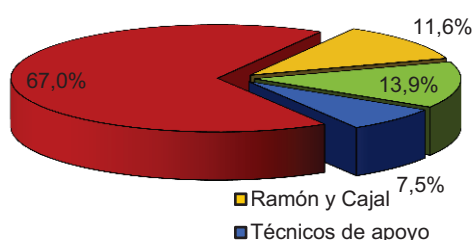

Distribución del importe de las ayudas del subprograma estatal de incorporación concedidas a las universidades

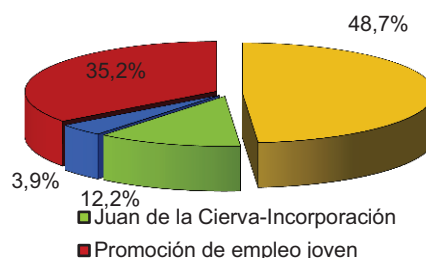

Distribución de las ayudas del subprograma estatal de incorporación por tipo de centro y programa

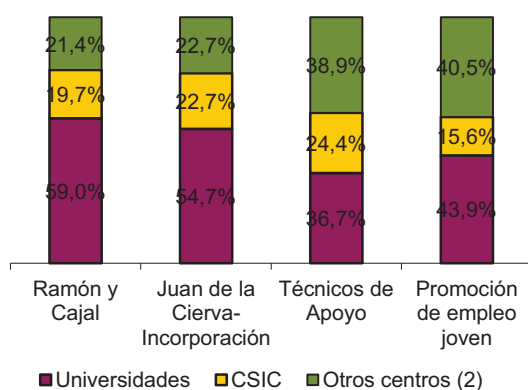

Mujeres investigadoras en el subprograma estatal de incorporación

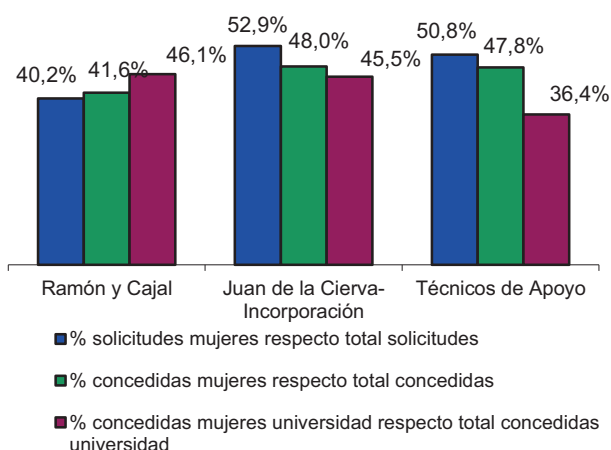

(1) Se han incluido sólo las ayudas del Subprograma Estatal de Incorporación de la convocatoria 2014 que tienen como destino a las universidades (no se incluyen, por ejemplo, los contratos Torres Quevedo)

(2) Incluye Fundaciones Universitarias

PEICTI: Plan Estatal de Investigación Científica y Técnica y de Innovación.

Fuente: Información extraída en diciembre de 2015 de las bases de datos dinámicas de la Dirección General de Investigación Científica y Técnica. Secretaría de Estado de Investigación, Desarrollo e Innovación. Ministerio Economía y Competitividad

PEICTI. Progr. Estatal de promoción del talento y su empleabilidad: Incorporación. 2014

Ayudas del subprograma estatal de incorporación concedidas a las universidades por áreas temáticas

	Ramón y Cajal		Juan de la Cierva-Incorporación		Técnicos de Apoyo		Promoción de empleo joven ⁽¹⁾
	Total	% de mujeres	Total	% de mujeres	Total	% de mujeres	Total
Total	102	46,1%	123	45,5%	66	36,4%	591
Áreas temáticas							
Ciencias Básicas	26	34,6%	30	26,7%	21	38,1%	67
Ciencias de la Vida y de la Salud	31	48,4%	35	68,6%	19	52,6%	160
Ingeniería y Tecnología	21	47,6%	28	35,7%	20	25,0%	128
Ciencias Sociales y Humanidades	24	54,2%	30	46,7%	6	16,7%	34
Actividades sin área científica concreta	-	-	-	-	-	-	202

Distribución del importe de las ayudas del subprograma estatal de incorporación concedidas a las universidades por áreas temáticas

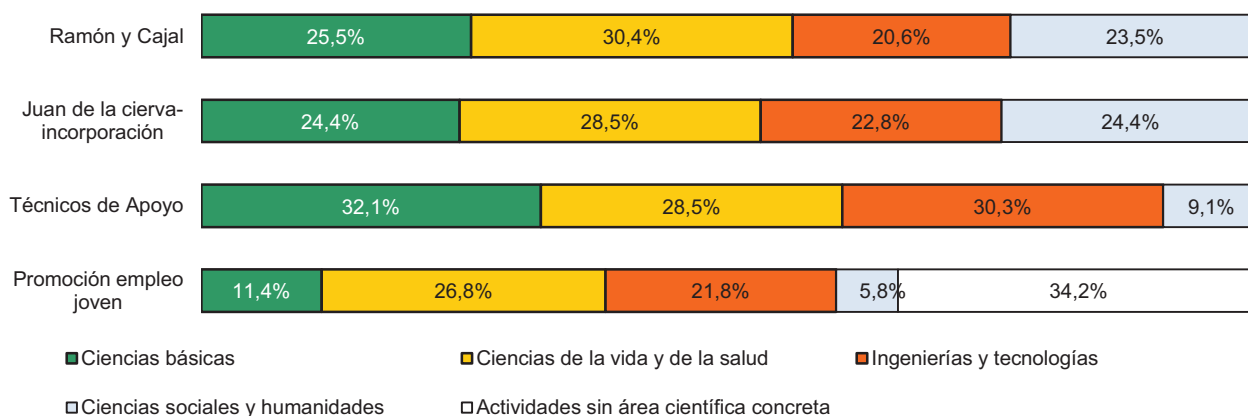

Distribución de las ayudas del subprograma estatal de incorporación por origen del beneficiario

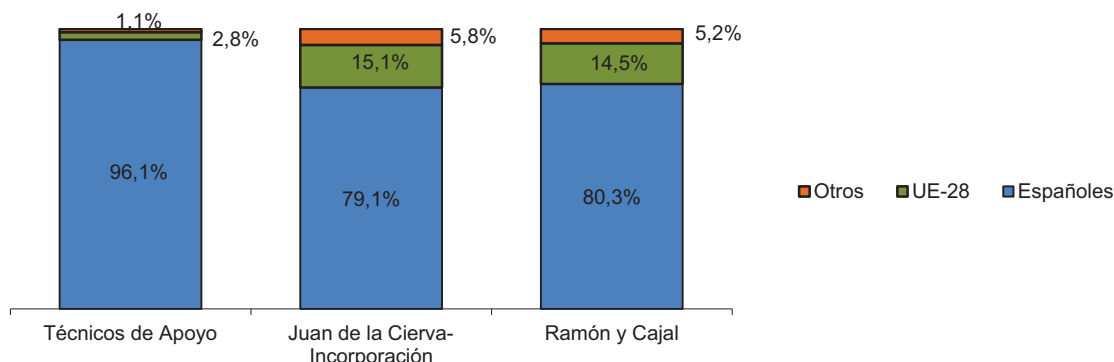

(1) Para promoción de empleo joven no está disponible la distribución por sexo

PEICTI: Plan Estatal de Investigación Científica y Técnica y de Innovación.

Fuente: Información extraída en diciembre de 2015 de las bases de datos dinámicas de la Dirección General de Investigación Científica y Técnica. Secretaría de Estado de Investigación, Desarrollo e Innovación. Ministerio Economía y Competitividad

PEICTI. Progr. Estatal de fomento de la investigación científica y técnica de excelencia. 2014

Ayudas concedidas por la AGE en el Subprograma Estatal de Generación de Conocimiento (Proyectos de I+D)

	Número de ayudas	Importe concedido (miles de €)	Distribución del importe de las ayudas por tipo de centro
TOTAL	1.165	111.259,50	
Universidades	896	68.864,37	61,9%
CSIC	160	26.091,84	23,5%
Otros centros	109	16.303,30	14,7%

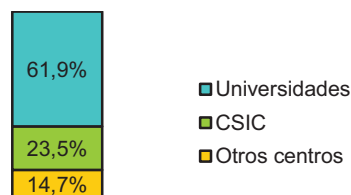

Dispersión geográfica de las ayudas del Subprograma Estatal de Generación de Conocimiento (Proyectos de I+D)

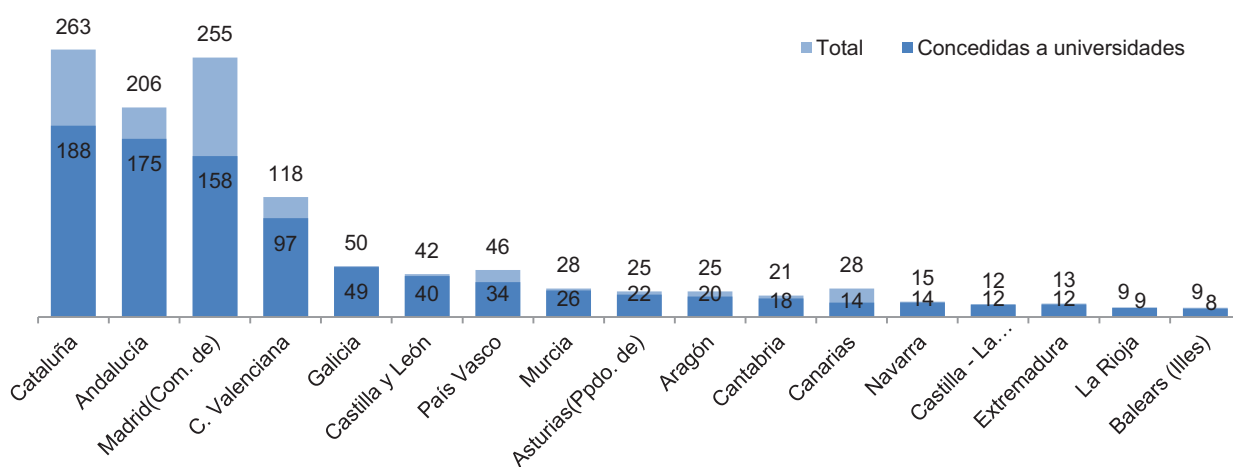

Distribución por sexo del investigador principal en el Subprograma Estatal de Generación de Conocimiento (Proyectos de I+D) por tipo de centro

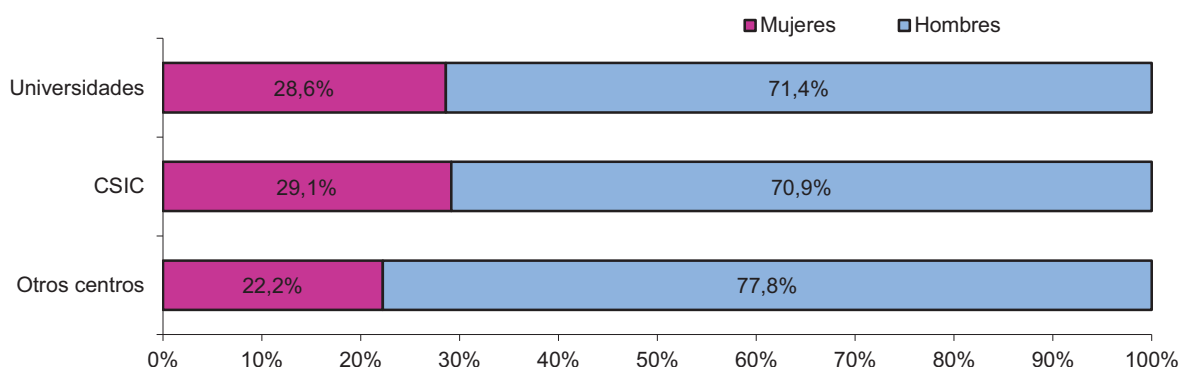

PEICTI: Plan Estatal de Investigación Científica y Técnica y de Innovación.

Fuente: Información extraída en diciembre de 2015 de las bases de datos dinámicas de la Dirección General de Investigación Científica y Técnica. Secretaría de Estado de Investigación, Desarrollo e Innovación. Ministerio Economía y Competitividad

PEICTI. Progr. Estatal de fomento de la investigación científica y técnica de excelencia. 2014

Ayudas concedidas por la AGE en el Subprograma Estatal de Generación de Conocimiento (Proyectos de I+D)

	Total ayudas		Ayudas a universidades	
	Número de ayudas	Importe concedido (miles de €)	Número de ayudas	Importe concedido (miles de €)
Total	1.165	111.259,5	896	68.864,4
Áreas temáticas				
Humanidades y ciencias sociales	481	21.676,5	437	19.352,0
Tecnologías de la producción y las comunicaciones	342	31.144,2	254	19.422,0
Medio ambiente y recursos naturales	182	24.014,3	130	15.725,3
Ciencias de la vida y agroalimentación	160	34.424,5	75	14.365,1

Dispersión por áreas de gestión de las ayudas del Subprograma Estatal de Generación de Conocimiento (Proyectos de I+D) concedidas a universidades

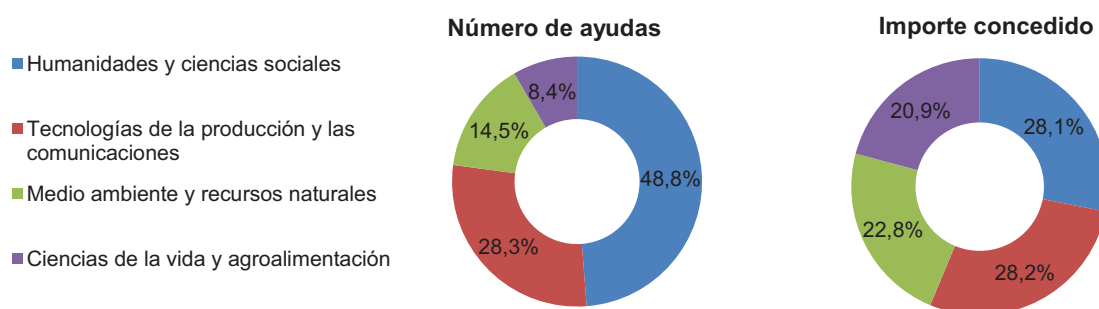

Distribución del importe de las ayudas del Subprograma Estatal de Generación de Conocimiento (Proyectos de I+D) por tipo de centro

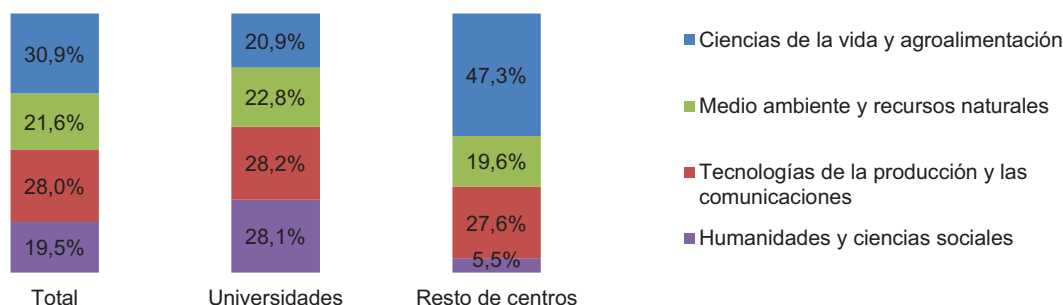

Distribución por sexo del investigador principal de las ayudas del Subprograma Estatal de Generación de Conocimiento (Proyectos de I+D) concedidas a las universidades

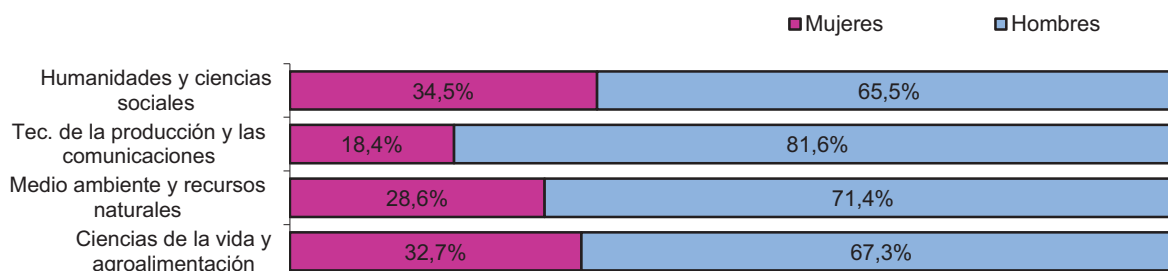

PEICTI: Plan Estatal de Investigación Científica y Técnica y de Innovación.

Fuente: Información extraída en diciembre de 2015 de las bases de datos dinámicas de la Dirección General de Investigación Científica y Técnica. Secretaría de Estado de Investigación, Desarrollo e Innovación. Ministerio Economía y Competitividad

PEICTI. Progr. Estatal de I+D+I orientada a los retos de la sociedad. 2014

Ayudas concedidas por la AGE en el Programa Estatal de I+D+I orientada a los retos de la sociedad

	Proyectos de I+D+I	Proyectos de I+D+I para jóvenes investigadores
Total		
Nº Concedidas	1.417	100
Importe (Miles de €)	219.941,1	18.641,3
Universidades		
Nº Concedidas	960	44
Importe (Miles de €)	126.046,3	7.739,6
CSIC		
Nº Concedidas	243	33
Importe (Miles de €)	48.047,5	6.430,5
Otros		
Nº Concedidas	214	23
Importe (Miles de €)	45.847,3	4.471,1

Dispersión geográfica de las ayudas del Programa Estatal de I+D+I orientada a los retos de la sociedad concedidas a universidades

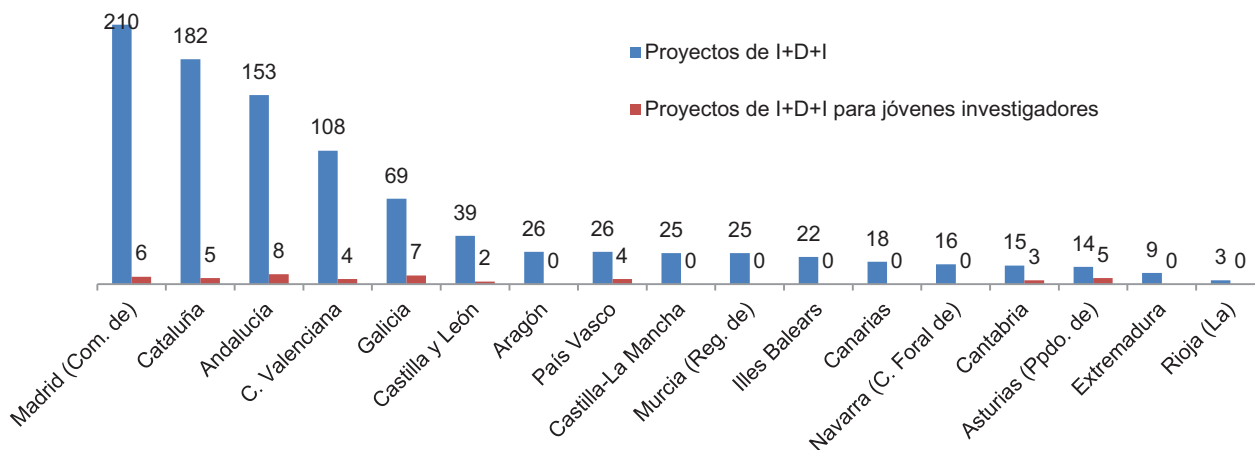

Distribución por sexo del investigador principal en el Programa Estatal de I+D+I orientada a los retos de la sociedad por tipo de centro

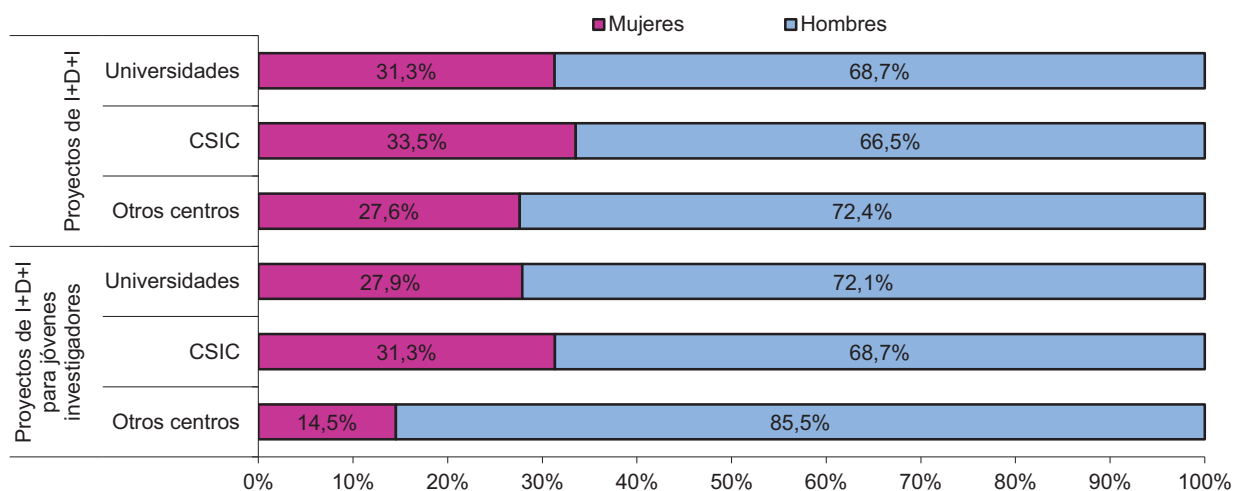

PEICTI: Plan Estatal de Investigación Científica y Técnica y de Innovación.

Fuente: Información extraída en diciembre de 2015 de las bases de datos dinámicas de la Dirección General de Investigación Científica y Técnica. Secretaría de Estado de Investigación, Desarrollo e Innovación. Ministerio Economía y Competitividad

PEICTI. Progr. Estatal de I+D+I orientada a los retos de la sociedad. 2014

Ayudas concedidas por la AGE en el Programa Estatal de I+D+I orientada a los retos de la sociedad

	Proyectos de I+D+I		Proyectos de I+D+I para jóvenes investigadores	
	Número de ayudas	Importe concedido (miles de €)	Número de ayudas	Importe concedido (miles de €)
Total	960	126.046,3	44	7.739,6
Ciencias de la vida y agroalimentación	198	35.692,6	3	614,7
Tecnologías de la producción y las comunicaciones	306	44.687,0	14	2.443,7
Medio ambiente y recursos naturales	259	35.542,5	14	2.602,7
Humanidades y ciencias sociales	197	10.124,2	13	2.078,5

Distribución del importe de las ayudas del Programa Estatal de I+D+I orientada a los retos de la sociedad concedidas a las universidades por áreas de gestión

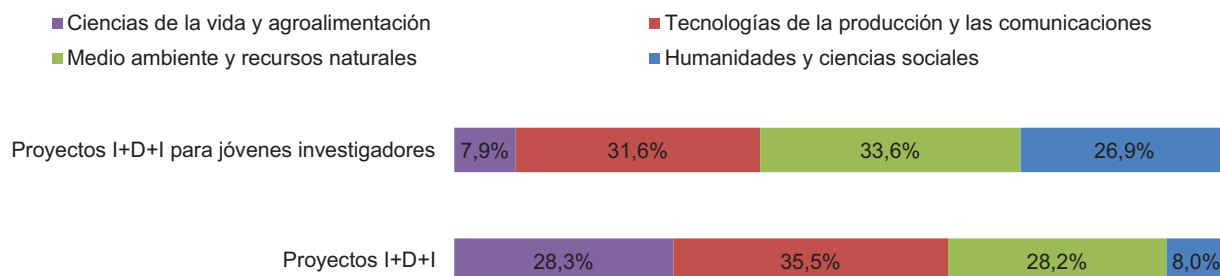

Distribución por sexo del investigador principal de las ayudas del Programa Estatal de I+D+I orientada a los retos de la sociedad concedidas a las universidades por áreas de gestión

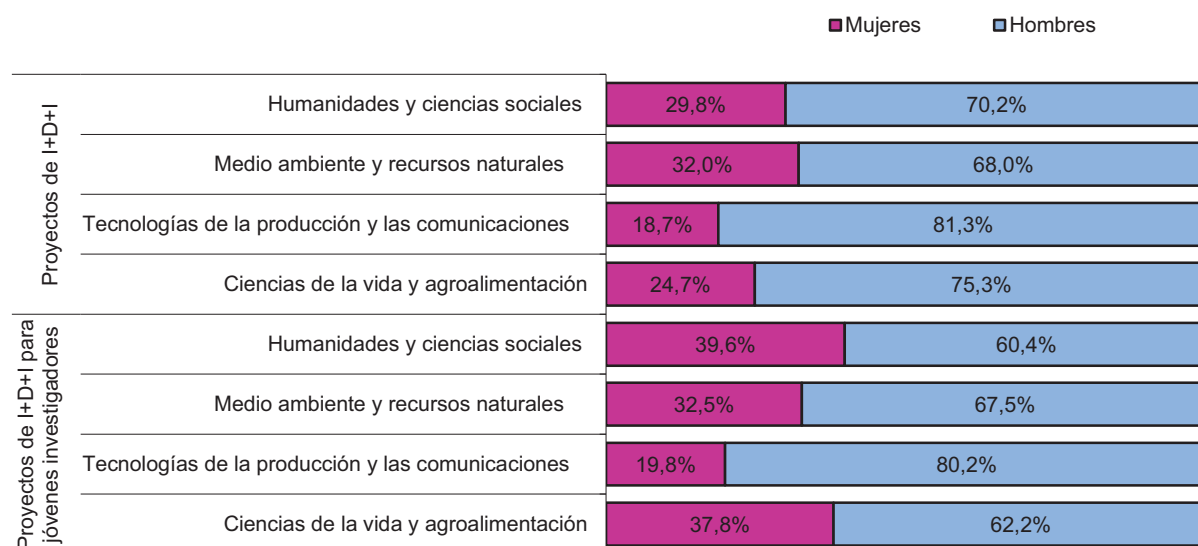

PEICTI: Plan Estatal de Investigación Científica y Técnica y de Innovación.

Fuente: Información extraída en diciembre de 2015 de las bases de datos dinámicas de la Dirección General de Investigación Científica y Técnica. Secretaría de Estado de Investigación, Desarrollo e Innovación. Ministerio Economía y Competitividad

PEICTI. Progr. Estatal de I+D+i orientada a los retos de la sociedad. 2014

Ayudas concedidas por la AGE (INIA) en el Plan Estatal de Investigación científica. Programa estatal de I+D+i orientada a los retos de la sociedad

	Proyectos de I+D+i	Acciones Complementarias
Total		
Nº Concedidas	142	41
Importe concedido (Miles de €)	14.453,8	184,1
Universidades		
Nº Concedidas	37	11
Importe concedido (Miles de €)	3.738,8	46,1
IPSFL		
Nº Concedidas	1	2
Importe concedido (Miles de €)	78,5	6,9
CSIC		
Nº Concedidas	6	4
Importe concedido (Miles de €)	500,0	23,0
Otros		
Nº Concedidas	98	24
Importe concedido (Miles de €)	10.136,5	108,2

Ayudas concedidas por la AGE (INIA) en el Programa estatal de I+D+i orientada a los retos de la sociedad (Proyectos de I+D+i) por tipo de centro y área de gestión

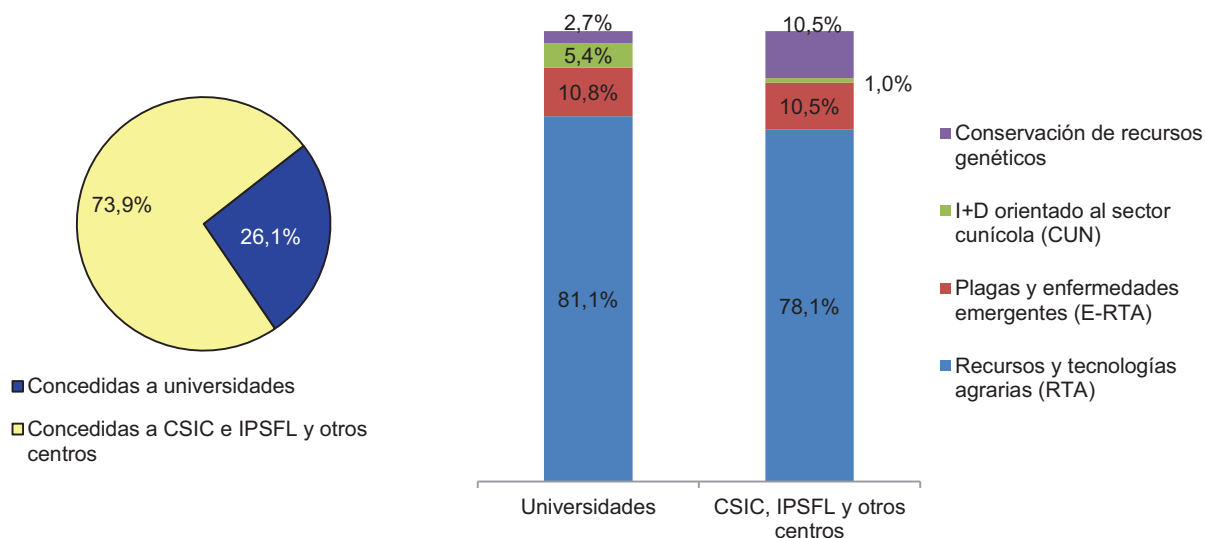

Distribución de las ayudas concedidas a las universidades por el INIA del Programa Estatal de I+D+i orientada a los retos de la sociedad según sexo del investigador principal

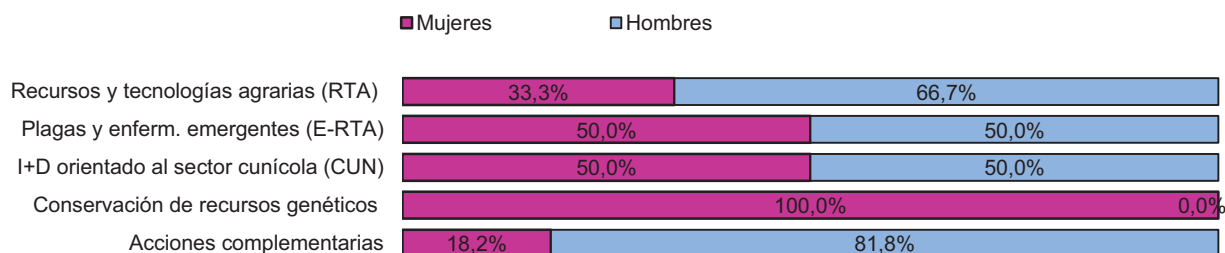

PEICTI: Plan Estatal de Investigación Científica y Técnica y de Innovación.

Fuente: Sub. Gral. de Prospectiva y Coordinación de Programas. Instituto Nacional de Investigación y Tecnología Agraria y Alimentaria (INIA). Ministerio de Economía y Competitividad

Gasto en I+D. Año 2014

Gastos internos totales en I+D por sector de ejecución y origen de los fondos (miles de €). Año 2014

Sector de ejecución	Origen de fondos					
	Total	Administración Pública	Enseñanza Superior	Empresas	IPSFL	Extranjero
Total	12.820.756	5.302.309	531.977	5.949.817	86.498	950.156
Administración Pública	2.408.695	2.002.688	8.430	139.762	33.298	224.518
Enseñanza Superior	3.606.171	2.636.996	521.058	214.390	36.138	197.589
Empresas	6.784.311	658.852	2.393	5.586.003	9.663	527.400
IPSFL	21.580	3.773	96	9.662	7.400	649

Evolución del gasto interno en I+D por sector de ejecución (millones de €). Años 2002-2014

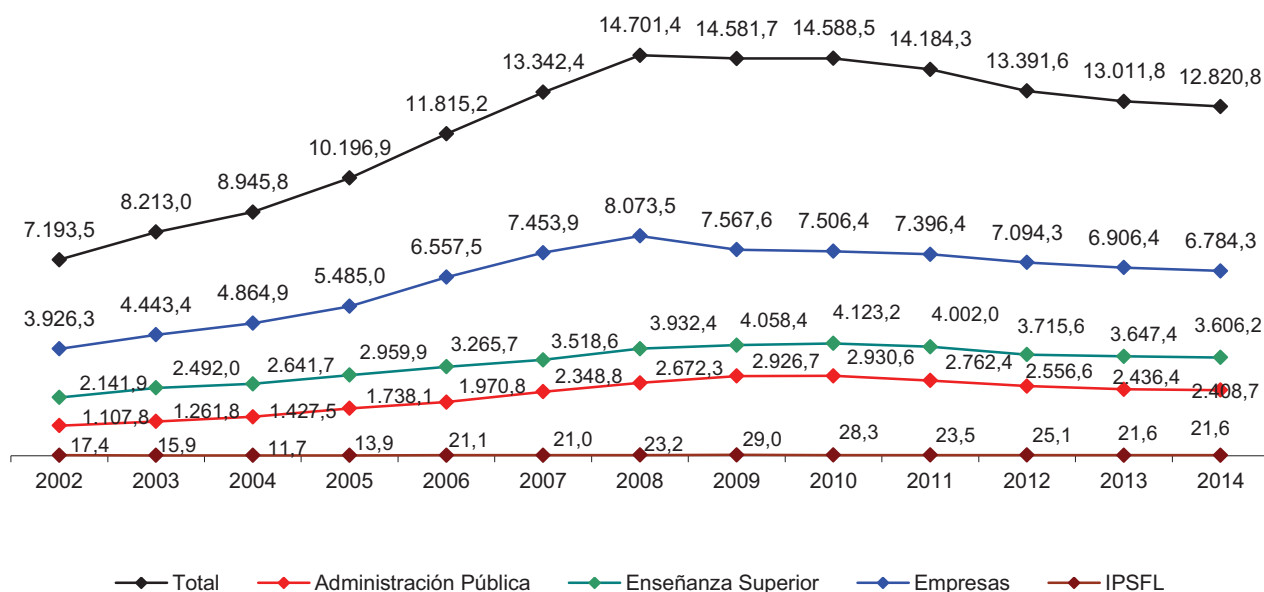

Distribución del gasto interno total en I+D en Enseñanza Superior por clase de gasto. Año 2014

- Gastos corrientes: Retribuciones
- Otros gastos corrientes
- Gastos de capital

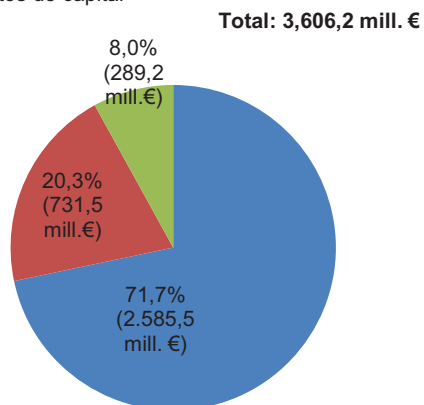

Distribución del gasto interno corriente en Enseñanza Superior por tipo de investigación. Año 2014

Total gasto interno corriente: 3.316,9 mill. €

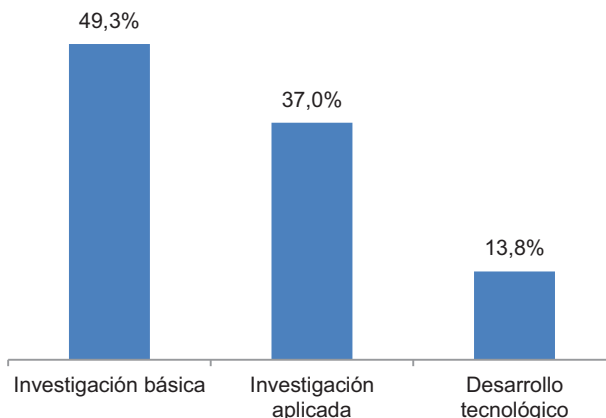

IPSFL: Instituciones privadas sin fines de lucro

Fuente: Estadística sobre actividades en I+D 2014. Instituto Nacional de Estadística.

Gasto en I+D. Año 2014

Porcentaje de gastos en I+D respecto al PIB a precios de mercado por comunidad autónoma. Año 2014⁽¹⁾

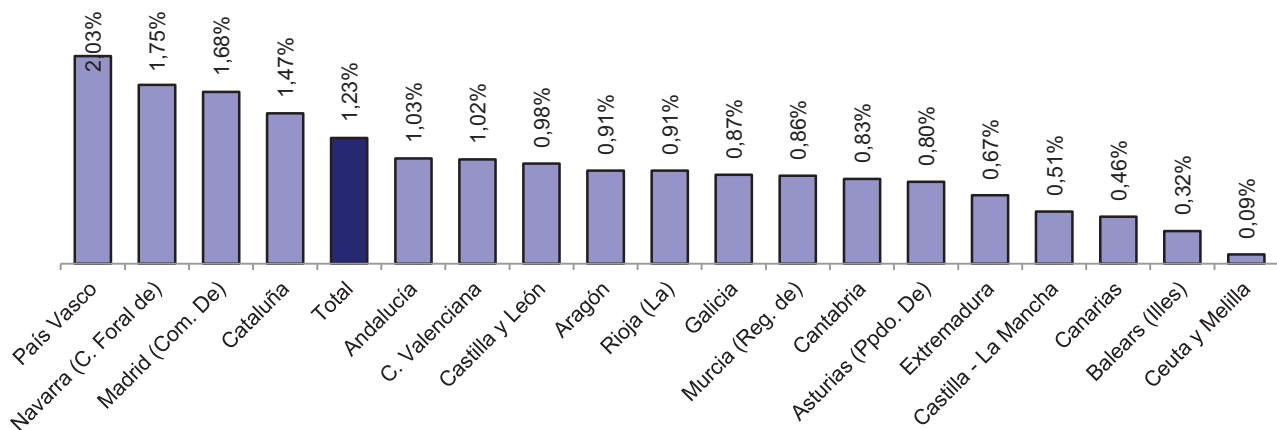

Gastos internos totales y personal en I+D en Enseñanza superior por comunidad autónoma. Año 2014

	Gastos internos (miles de €)	Personal dedicado a I+D (en EJC)		Investigadores dedicados a I+D (en EJC)	
		Total	Mujeres	Total	Mujeres
Total	3.606.171	73.428	32.957	57.156	23.949
Andalucía	631.154	10.724	4.794	7.201	3.007
Aragón	64.702	1.941	918	1.791	825
Asturias (Principado de)	55.764	1.177	506	1.001	408
Balears (Illes)	43.304	1.204	553	1.086	494
Canarias	95.132	1.721	706	1.555	617
Cantabria	n/d	n/d	n/d	n/d	n/d
Castilla-La Mancha	50.518	929	390	599	232
Castilla y León	194.223	4.319	2.070	3.603	1.646
Cataluña	666.337	13.859	6.640	10.118	4.392
Comunitat Valenciana	474.409	9.381	3.974	6.807	2.661
Extremadura	65.567	1.058	421	897	345
Galicia	180.197	4.227	1.961	3.001	1.289
Madrid (Comunidad de)	610.103	12.631	5.177	10.900	4.173
Murcia (Región de)	101.421	3.316	1.437	2.711	1.103
Navarra (Comunidad Foral de)	n/d	n/d	n/d	n/d	n/d
País Vasco	237.857	3.976	1.966	3.399	1.620
Rioja (La)	17.550	535	249	484	217
Ceuta	n/d	n/d	n/d	n/d	n/d
Melilla	n/d	n/d	n/d	n/d	n/d

(1) Gasto I+D / PIBpm: Primera estimación

n/d: Dato protegido por secreto estadístico.

Fuente: Estadística sobre actividades en I+D 2014. Instituto Nacional de Estadística.

Personal en I+D. Año 2014

Personal empleado en I+D en EJC⁽¹⁾ por sector de ejecución, ocupación y sexo. Año 2014

	Total		Investigadores	
	Total	Mujeres	Total	Mujeres
Total	200.233	79.932	122.235	47.136
Administración Pública	38.764	19.758	20.180	9.261
Enseñanza superior	73.428	32.957	57.156	23.949
Empresas	87.642	26.993	44.689	13.808
IPSFL	399	224	210	118

Principales variables de I+D en Enseñanza Superior. Año 2014

	Total	Universidad Pública	Universidad Privada	Otros centros
Unidades que realizan I+D	163	48	29	86
Personal dedicado a I+D (en EJC)	73.428	66.298	5.195	1.935
Mujeres dedicadas a I+D (en EJC)	32.957	29.374	2.669	915
Total de Investigadores dedicados a I+D (en EJC)	57.156	51.437	4.356	1.364
Mujeres Investigadoras dedicadas a I+D (en EJC)	23.949	21.291	2.089	570
Gasto en I+D interna (miles de €)	3.606.171	3.277.454	227.966	100.751

Personal empleado en I+D en EJC⁽¹⁾ en Enseñanza Superior por ocupación y disciplina científica. Año 2014

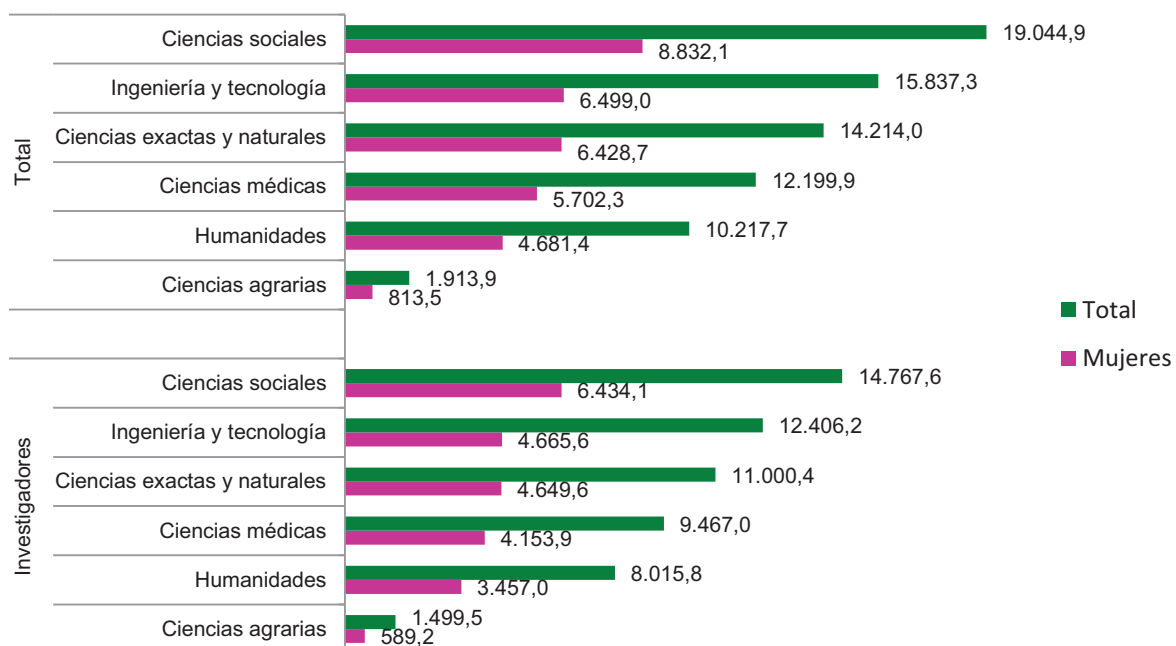

(1) EJC: Equivalencia a jornada completa

Fuente: Estadística sobre actividades en I+D 2014. Instituto Nacional de Estadística.

Resultados de I+D: Producción científica

Producción científica en España (2004-2014)

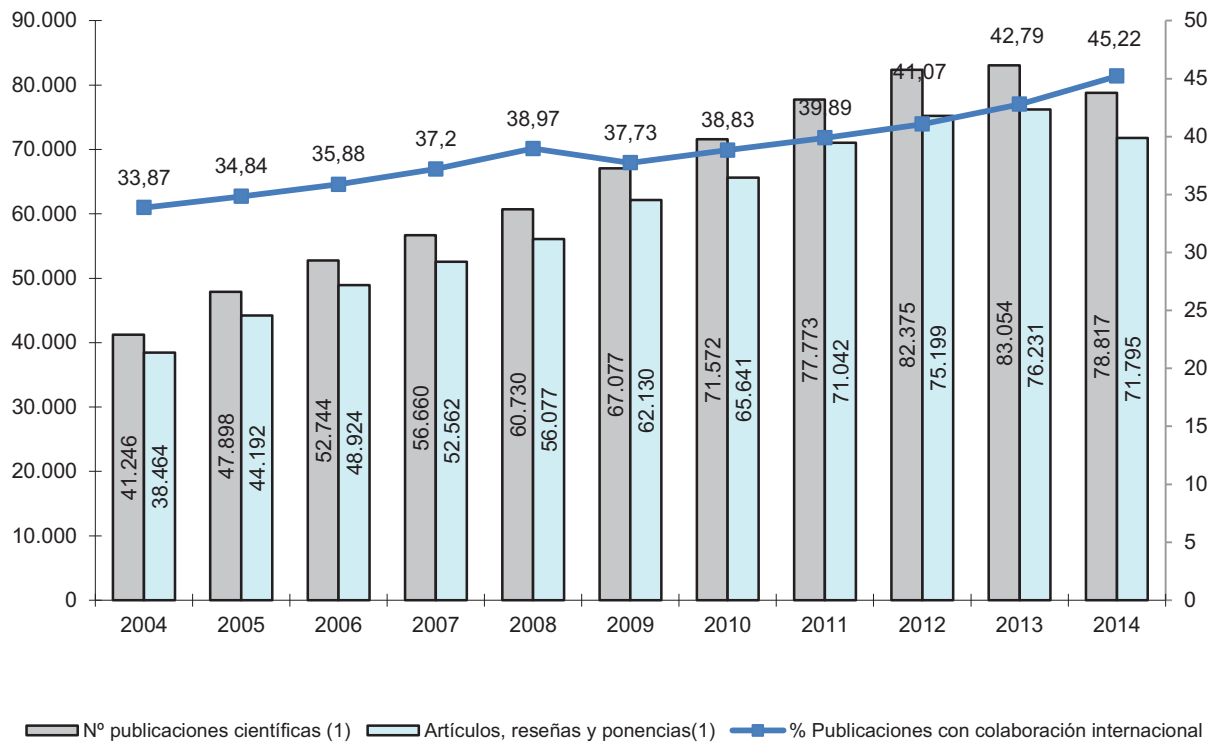

Producción científica respecto a la producción mundial y de Europa occidental. Año 2014

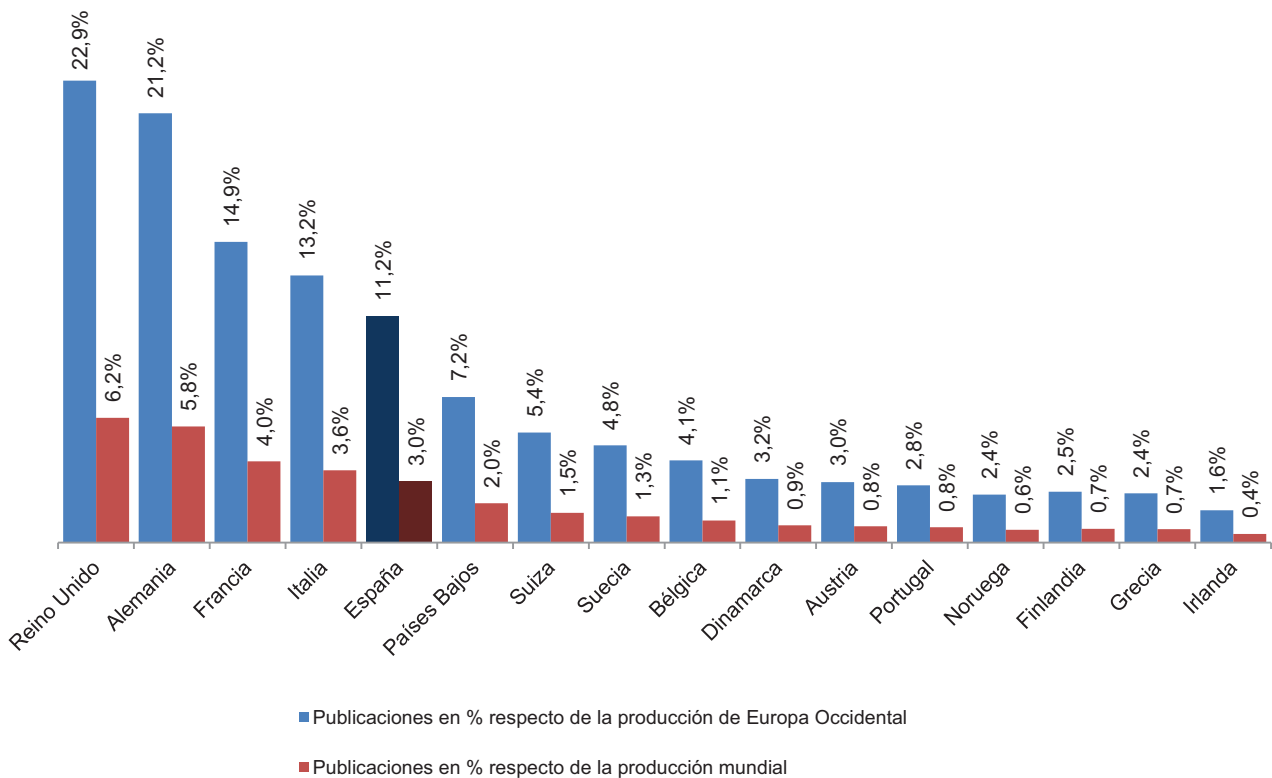

(1) Número de trabajos realizados en instituciones españolas en las que al menos un autor pertenece a dicha institución

Fuente: SJR - SCImago Journal & Country Rank. SCImago (extracción 15 de diciembre de 2015)

Perspectiva internacional: Indicadores de stock de capital humano

Evolución del nivel de formación de la población adulta entre 25 y 64 años en España (%)

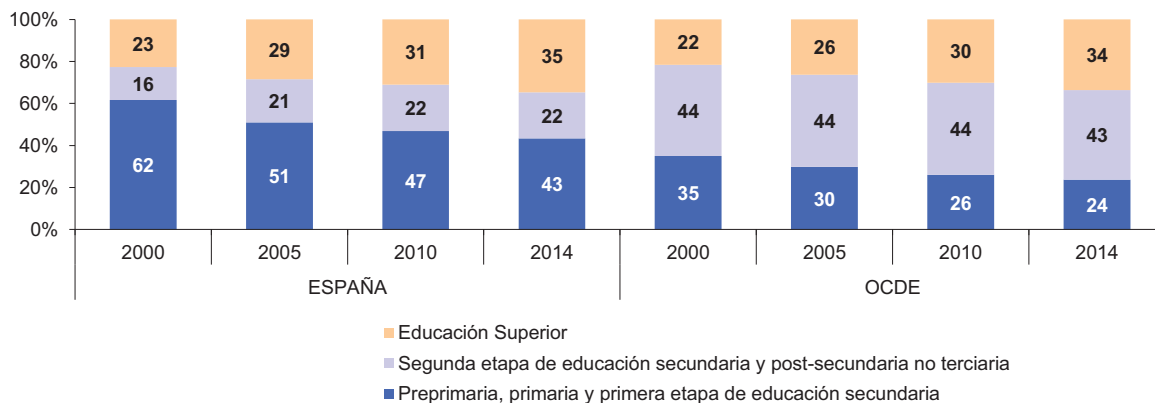

Porcentaje de la población adulta entre 25 y 64 años con educación superior por grupo de edad. Año 2014

	Total	25-34 años	35-44 años	45-54 años	55-64 años
Alemania	27	28	29	26	25
Austria	30	38	33	27	21
Bélgica	37	44	42	34	26
Dinamarca	36	42	41	33	29
España	35	41	43	30	21
Estados Unidos	44	46	47	43	41
Finlandia	42	40	50	44	34
Francia	32	44	39	26	20
Grecia	28	39	27	26	21
Irlanda	41	51	49	34	24
Italia	17	24	19	13	12
Noruega	42	49	49	36	32
Países Bajos	34	44	38	30	27
Portugal	22	31	26	17	13
Reino Unido	42	49	46	38	35
Suecia	39	46	46	32	30
UE-21	32	39	36	28	23
OCDE	33	41	38	30	25

Porcentaje de la población entre 25 y 64 años con educación superior por sexo. Año 2014

	Hombres	Mujeres
Alemania	30	24
Austria	31	29
Bélgica	34	40
Dinamarca	31	41
España	33	37
Estados Unidos	41	47
Finlandia	35	48
Francia	30	34
Grecia	28	29
Irlanda	37	45
Italia	15	19
Noruega	38	46
Países Bajos	35	34
Portugal	17	26
Reino Unido	41	43
Suecia	33	45
UE-21	29	34
OCDE	32	35

Porcentaje de población adulta entre 25-34 y 55-64 años con educación superior y diferencia entre ambas. Año 2014

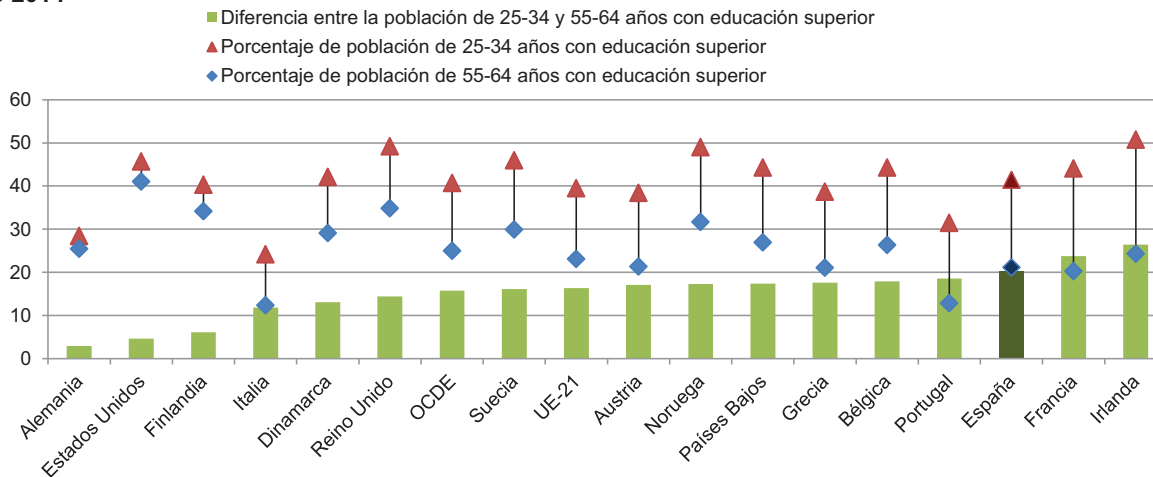

Fuente: Education at a Glance 2015. OCDE

Perspectiva internacional: Indicadores de stock de capital humano

Porcentaje de la población adulta entre 25 y 64 años con educación superior por grupo de edad y tipo de programa. Año 2014

	Total educación superior		Ciclo corto ed. superior		Grado o equivalente		Máster o equivalente		Doctorado o equivalente	
	25-64	25-34	25-64	25-34	25-64	25-34	25-64	25-34	25-64	25-34
Alemania	27,1	28,4	0,7	0,4	14,3	14,3	10,8	12,7	1,3	1,0
Austria	29,9	38,4	15,5	17,4	2,1	5,3	11,1	14,8	1,3	0,9
Bélgica	36,9	44,2	0,4	0,4	20,2	23,1	15,6	20,1	0,6	0,7
Dinamarca	35,8	42,1	4,5	4,1	19,5	22,4	10,9	14,8	0,9	0,8
España	34,7	41,5	10,7	13,0	9,4	11,2	13,9	17,0	0,7	0,3
Estados Unidos	44,2	45,7	10,8	10,3	21,6	24,9	10,2	9,3	1,6	1,2
Finlandia	41,8	40,3	12,5	0,5	14,7	25,8	13,4	13,6	1,2	0,4
Francia ⁽¹⁾	32,1	44,1	14,0	17,5	8,9	12,1	8,4	13,8	0,8	0,6
Grecia	28,1	38,7	1,7	1,2	23,4	33,7	2,4	3,4	0,6	0,4
Irlanda	41,0	50,8	11,8	11,8	20,8	28,7	7,5	9,5	0,8	0,8
Italia	16,9	24,2	-	-	3,3	8,8	13,2	14,9	0,4	0,4
Noruega	41,8	49,0	11,9	14,0	19,1	22,3	9,9	12,3	0,9	0,4
Países Bajos	34,4	44,3	2,5	1,8	19,7	26,4	11,6	15,6	0,6	0,5
Portugal	21,7	31,4	-	-	4,6	10,1	16,6	21,0	0,6	-
Reino Unido	42,2	49,2	11,2	7,8	21,8	30,5	8,0	9,9	1,2	1,0
Suecia	38,7	46,0	9,8	10,3	15,5	22,2	12,0	12,9	1,5	0,7
UE-21	31,7	39,5	6,3	5,6	12,2	17,6	12,9	16,1	0,9	0,7
OCDE	33,5	40,7	7,6	7,4	15,1	20,7	11,4	13,6	1,0	0,7

Porcentaje de población adulta entre 25 y 64 años con educación superior por tipo de programa y sexo. Año 2014

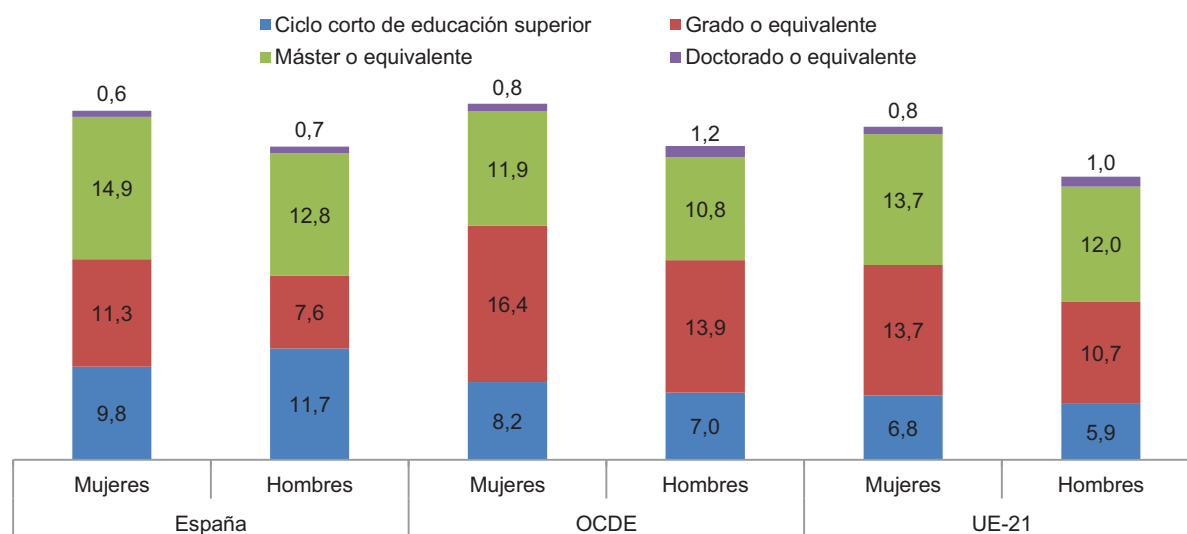

(1) Dato de 2013

Fuente: Education at a Glance 2015. OCDE

Perspectiva internacional: Indicadores de gasto

Indicadores de Gasto por estudiante para todos los servicios en instituciones de Educación Superior. Año 2012

	Gasto anual por estudiante (\$ USD)			Índice de gasto por estudiante 2005=100 (precios constantes)	Porcentaje de gasto	Porcentaje de estudiantes
	Total	Ciclo corto	Licenciatura, máster, doctorado			
Alemania	17.157,0	8.265,4	17.158,6	-	27,5	18,2
Austria	15.548,5	15.070,7	15.641,0	-	35,7	30,3
Bélgica	15.502,8	8.211,6	15.785,5	104	23,8	18,7
España	12.355,7	9.393,9	13.040,3	99	28,9	21,1
Estados Unidos	26.561,9	-	-	96	43,5	25,4
Finlandia	17.863,4	-	17.863,4	118	31,9	19,7
Francia	15.281,3	12.346,5	16.279,2	114	27,4	18,7
Irlanda	14.921,6	-	-	110	23,4	16,8
Italia	10.070,7	-	10.070,7	114	23,1	20,0
Noruega	20.016,4	-	20.016,4	105	25,8	18,7
Países Bajos	19.276,1	11.580,1	19.304,9	102	31,3	19,8
Portugal	9.195,6	-	9.195,6	95	22,1	19,1
Reino Unido	24.338,4	-	-	-	28,6	14,2
Suecia	22.534,4	5.896,8	24.024,7	119	31,1	17,6
UE-21	14.955,1	9.096,6	14.807,1	115	27,8	19,9
OCDE	15.028,1	8.967,6	15.111,1	111	28,5	20,1

Gasto anual por estudiante para todos los servicios en Instituciones de Educación Superior respecto al PIB per cápita (Porcentaje sobre el PIB per cápita). Año 2012

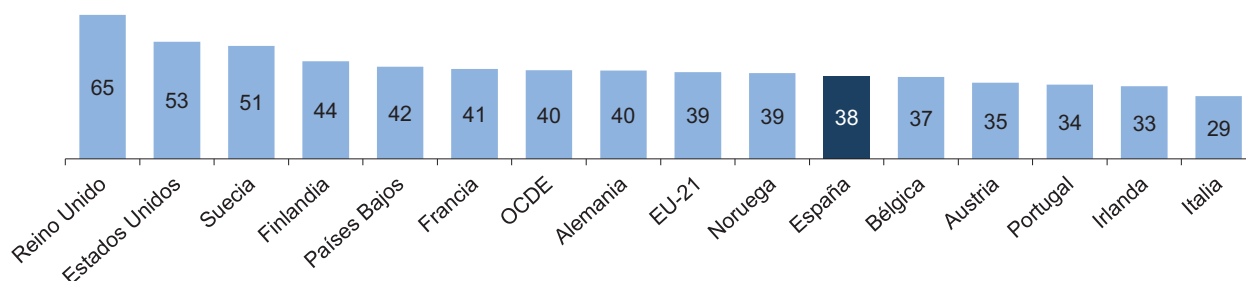

Gasto público y privado en Instituciones de Educación, para Educación Superior. Año 2012

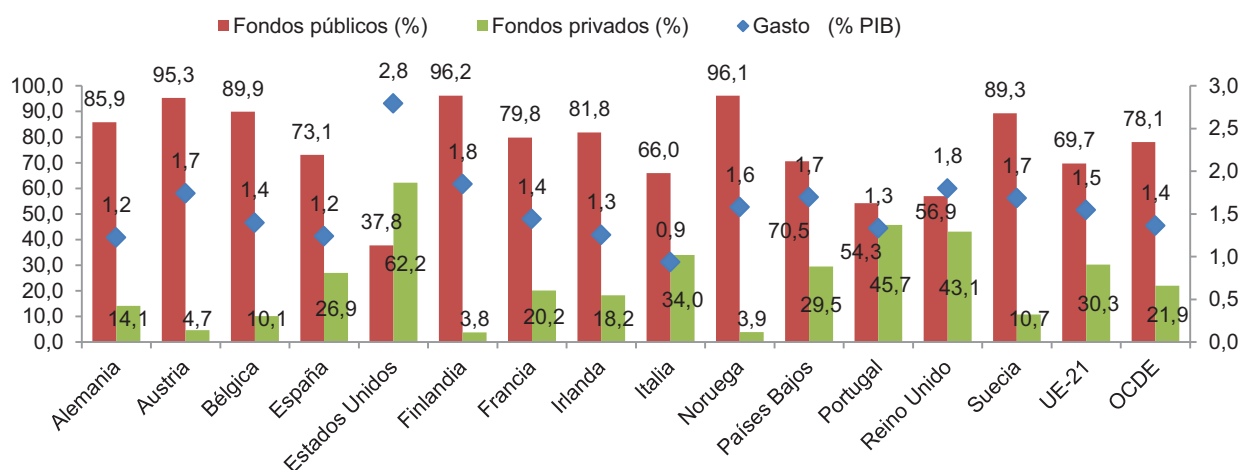

Fuente: Education at a Glance 2015. OCDE

Perspectiva internacional. I+D

Gasto en I+D respecto al PIB por sectores de actuación (% PIB). Año 2013

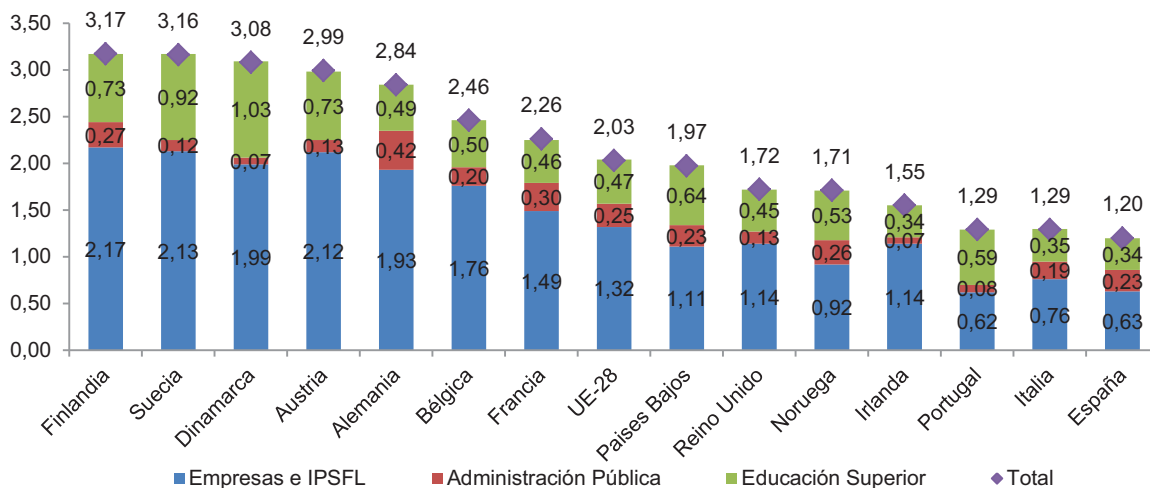

Gasto en I+D en Educación Superior por origen de los fondos (% PIB). Año 2013

	Total	Empresas e IPSFL	Administración Pública	Educación Superior	Extranjero
Alemania	0,51	0,07	0,41	-	0,03
Austria	0,72	0,05	0,62	0,02	0,04
Bélgica	0,5	0,07	0,37	0,02	0,04
Dinamarca	1,03	0,14	0,81	-	0,08
España	0,35	0,02	0,25	0,05	0,02
Finlandia	0,71	0,07	0,57	0,01	0,07
Francia	0,47	0,02	0,41	0,02	0,02
Irlanda	0,35	0,02	0,27	0,01	0,05
Italia	0,37	0,01	0,33	0,01	0,02
Noruega	0,52	0,03	0,46	0,01	0,01
Países Bajos	0,63	0,1	0,48	-	0,05
Portugal	0,6	0,02	0,48	0,05	0,04
Reino Unido	0,45	0,08	0,28	0,02	0,07
Suecia	0,9	0,12	0,68	0,03	0,06
UE-28	0,48	0,05	0,37	0,01	0,04

Gasto en I+D en Educación Superior por tipo de coste (% PIB). Año 2013

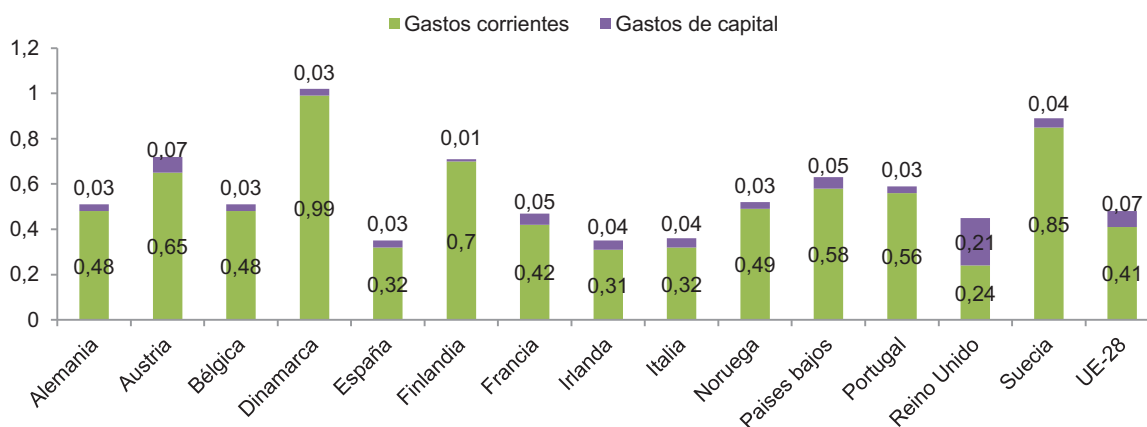

Fuente: Eurostat

Perspectiva internacional. I+D

Personal empleado en I+D por cada mil personas ocupadas, por sector de actuación. Año 2013

	Total				Investigadores			
	Total	Adm. Pública	Ens. Superior	Empresas e IPSFL	Total	Adm. Pública	Ens. Superior	Empresas e IPSFL
Alemania	14,9	2,5	3,3	9,1	9,0	1,4	2,5	5,0
Austria	16,1	0,6	4,1	11,4	9,8	0,4	3,1	6,4
Bélgica	15,0	1,3	5,1	8,6	10,2	0,8	4,1	5,2
Dinamarca	21,7	0,6	7,8	13,3	15,0	0,5	5,6	9,0
España	11,9	2,3	4,4	5,2	7,2	1,2	3,4	2,6
Finlandia	21,6	2,6	6,4	12,6	16,0	1,8	4,9	9,3
Francia	16,2	1,9	4,3	10,1	10,3	1,1	2,8	6,4
Grecia	12,0	3,3	6,7	2,1	8,3	1,6	5,4	1,3
Irlanda	12,8	0,4	3,3	9,1	9,0	0,2	3,0	5,7
Italia	11,1	1,8	3,5	5,9	5,2	1,0	2,1	2,1
Noruega	14,8	2,6	4,9	7,3	10,9	1,8	3,9	5,2
Países Bajos	14,9	1,6	3,9	9,3	9,3	1,0	2,6	5,7
Portugal	10,5	0,4	6,3	3,9	8,5	0,3	5,8	2,4
Reino Unido	12,6	0,6	5,9	6,1	8,9	0,3	5,3	3,4
Suecia	17,2	0,7	4,5	12,1	13,6	0,5	3,9	9,3
UE-28	12,6	1,7	4,0	6,9	8,0	1,0	3,1	4,0

Mujeres investigadoras en Educación Superior respecto al total de investigadores (%). Año 2013

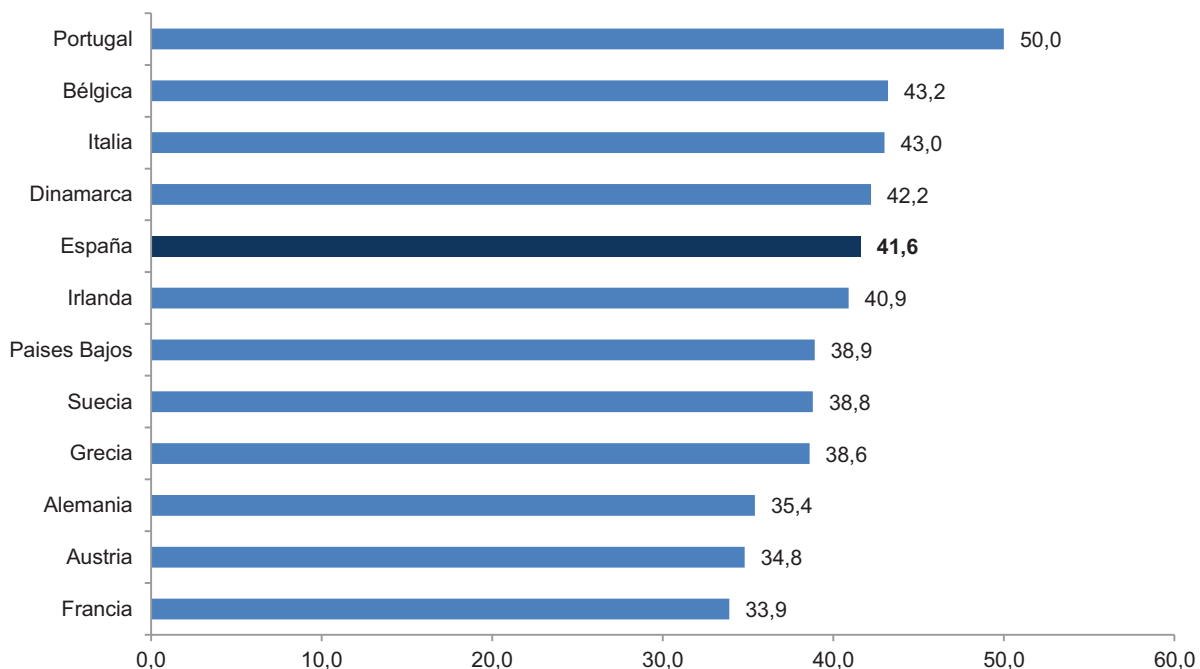

Fuente: Eurostat

Universidades Públicas

Universidad de A Coruña

Rúa da Maestranza, s/n
15001 A Coruña
Teléfono: 981 167 000
Fax: 981 226 404
<http://www.udc.es>

Universidad de Alcalá

Plaza de San Diego, s/n
28801 Alcalá de Henares (Madrid)
Teléfono: 918 854 000
Fax: 918 854 095
<http://www.uah.es>

Universidad de Alicante

Carretera de San Vicente del Raspeig, s/n
03690 San Vicente del Raspeig (Alicante)
Teléfono: 965 903 400
Fax: 965 903 464
<http://www.ua.es>

Universidad de Almería

Carretera Sacramento, s/n
04120 La Cañada de San Urbano (Almería)
Teléfono: 950 015 000
Fax: 950 215 115
<http://www.ual.es>

Universitat Autònoma de Barcelona

Plaça Cívica. Campus de Bellaterra
08193 Cerdanyola del Vallès (Barcelona)
Teléfono: 935 811 111
Fax: 935 812 595
<http://www.uab.es>

Universidad Autónoma de Madrid

Carretera de Colmenar, Km. 15
28049 Cantoblanco (Madrid)
Teléfono: 914 975 100
Fax: 914 974 102
<http://www.uam.es>

Universitat de Barcelona

Gran Vía de Les Corts Catalanes, 585
08007 Barcelona
Teléfono: 935 402 100
Fax: 934 035 404
<http://www.ub.es>

Universidad de Burgos

Hospital del Rey, s/n
09001 Burgos
Teléfono: 947 258 700
Fax: 947 258 744
<http://www.ubu.es>

Universidad de Cádiz

Calle Ancha, 16
11001 Cádiz
Teléfono: 956 015 000
Fax: 956 225 282
<http://www.uca.es>

Universidad de Cantabria

Avenida los Castros, s/n
39005 Santander (Cantabria)
Teléfono: 942 201 500
Fax: 942 201 103
<http://www.unican.es>

Universidad Carlos III de Madrid

Calle Madrid, 126-128
28903 Getafe (Madrid)
Teléfono: 916 249 500
Fax: 916 249 758
<http://www.uc3m.es>

Universidad de Castilla-La Mancha

Calle Altagracia, 50
13071 Ciudad Real
Teléfono: 926 295 300
Fax: 902 204 130
<http://www.uclm.es>

Universidad Complutense de Madrid

Avenida de Séneca, 2
28040 Madrid
Teléfono: 914 520 400
Fax: 913 943 497
<http://www.ucm.es>

Universidad de Córdoba

Avda. Medina Azahara, 5
14071 Córdoba
Teléfono: 957 218 200
Fax: 957 218 222
<http://www.uco.es>

Universidad de Extremadura

Campus Universitario. Avenida de Elvas, s/n
06071 Badajoz
Teléfono: 924 289 300
Fax: 924 272 983
<http://www.unex.es>

Universitat de Girona

Plaça Sant Domènec, 3
Edif.. "Les Àligues"
17071 Girona
Teléfono: 972 418 046
Fax: 972 418 031
<http://www.udg.es>

Universidad de Granada

Cuesta del Hospicio, s/n. Hospital Real.
18071 Granada
Teléfono: 958 243 000
Fax: 958 243 066
<http://www.ugr.es>

Universidad de Huelva

Calle Doctor Cantero Cuadrado, 6
21071 Huelva
Teléfono: 959 218 000
Fax: 959 218 189
<http://www.uhu.es>

Universitat de les Illes Balears

Edifici Son Lledó. Campus Universitari.
Ctra. de Valldemossa, Km. 7,5
07122 Palma de Mallorca (Illes Balears)
Teléfono: 971 173 000
Fax: 971 172 064
<http://www.uib.es>

Universidad de Jaén

Campus las Lagunillas, s/n
23071 Jaén
Teléfono: 953 212 121
Fax: 953 212 239
<http://www.ujaen.es>

Universidad Jaime I de Castellón

Campus del Riu Sec. Avenida de Vicent Sos
Baynat, s/n
12071 Castelló de La Plana (Castellón)
Teléfono: 964 728 000
Fax: 964 729 016
<http://www.uji.es>

Universidad de La Laguna

Calle Molinos de Agua, s/n
38207 La Laguna (Santa Cruz de Tenerife)
Teléfono: 922 319 000
Fax: 922 259 628
<http://www.ull.es>

Universidad de La Rioja

Edificio del Rectorado. Avenida de La Paz, 93
26006 Logroño (La Rioja)
Teléfono: 941 299 100
Fax: 941 299 208
<http://www.unirioja.es>

Universidad de Las Palmas de Gran Canaria

Calle Juan de Quesada, 30
35001 Las Palmas de Gran Canaria (Las Palmas)
Teléfono: 928 451 000
Fax: 928 451 022
<http://www.ulpgc.es>

Universidad de León

Avenida de la Facultad, 25
24004 León
Teléfono: 987 291 000
Fax: 987 291 614
<http://www.unileon.es>

Universitat de Lleida

Plaça de Víctor Siurana, 1
25003 Lleida
Teléfono: 973 702 000
Fax: 973 702 146
<http://www.udl.es>

Universidad de Málaga

Avenida de Cervantes, 2
29071 Málaga
Teléfono: 952 131 000
Fax: 952 132 680
<http://www.uma.es>

Universidad Miguel Hernández de Elche

Avenida de La Universidad, s/n
03202 Elche (Alicante)
Teléfono: 966 658 500
Fax: 966 658 632
<http://www.umh.es>

Universidad de Murcia

Avenida Teniente Flomesta, 5
30003 Murcia
Teléfono: 968 363 000
Fax: 968 363 603
<http://www.um.es>

Universidad de Oviedo

Calle San Francisco, 3
33003 Oviedo (Asturias)
Teléfono: 985 103 000
Fax: 985 104 085
<http://www.uniovi.es>

Universidad Pablo de Olavide

Carretera de Utrera, Km. 1
41013 Sevilla
Teléfono: 954 349 200
Fax: 954 349 204
<http://www.upo.es>

Universidad del País Vasco/Euskal Herriko Unibertsitatea

Barrio Sarriena, s/n
48940 Leioa (Vizcaya)
Teléfono: 946 012 000
Fax: 944 647 446
<http://www.ehu.es>

Universidad Politécnica de Cartagena

Plaza del Cronista Isidoro Valverde.
Edificio La Milagrosa
30202 Cartagena (Murcia)
Teléfono: 968 325 400
Fax: 968 325 403
<http://www.upct.es>

Universitat Politècnica de Catalunya

Calle Jordi Girona, 31
08034 Barcelona
Teléfono: 934 016 200
Fax: 934 016 895
<http://www.upc.es>

Universidad Politécnica de Madrid

Avenida Ramiro de Maeztu, 7
28040 Madrid
Teléfono: 913 366 000
Fax: 913 365 919
<http://www.upm.es>

Universidad Politécnica de Valencia

Edificio 3H - Camí de Vera, s/n
46022 Valencia
Teléfono: 963 879 000
Fax: 963 879 009
<http://www.upv.es>

Universitat Pompeu Fabra

Plaça de la Mercè, 10-12
08002 Barcelona
Teléfono: 935 422 000
Fax: 935 422 002
<http://www.upf.es>

Universidad Pública de Navarra

Campus de Arrosadía
31006 Pamplona (Navarra)
Teléfono: 948 169 000
Fax: 948 169 169
<http://www.unavarra.es>

Universidad Rey Juan Carlos

Calle Tulipán, s/n
28933 Móstoles (Madrid)
Teléfono: 916 655 060
Fax: 916 147 120
<http://www.urjc.es>

Universitat Rovira i Virgili

Carrer de L'Escorxador, s/n
43003 Tarragona
Teléfono: 977 558 000
Fax: 977 558 022
<http://www.urv.es>

Universidad de Salamanca

Patio de las Escuelas Mayores, 1
37008 Salamanca
Teléfono: 923 294 400
Fax: 923 294 502
<http://www.usal.es>

Universidad de Santiago de Compostela

Colexio de San Xerome. Praza do Obradoiro, s/n
15782 Santiago de Compostela (A Coruña)
Teléfono: 981 563 100
Fax: 981 588 522
<http://www.usc.es>

Universidad de Sevilla

San Fernando, 4
41004 Sevilla
Teléfono: 954 551 000
Fax: 954 211 294
<http://www.us.es>

Universitat de València (Estudi General)

Avenida Blasco Ibáñez, 13. Nivel 1
46010 Valencia
Teléfono: 963 864 100
Fax: 963 864 019
<http://www.uv.es>

Universidad de Valladolid

Plaza de Santa Cruz, 8. (Palacio de Santa Cruz)
47002 Valladolid
Teléfono: 983 423 000
Fax: 983 423 234
<http://www.uva.es>

Universidad de Vigo

Campus Universitario. Lagoas Marcosende, s/n
36310 Vigo (Pontevedra)
Teléfono: 986 812 000
Fax: 986 813 633
<http://www.uvigo.es>

Universidad de Zaragoza

Calle Pedro Cerbuna, 12
50009 Zaragoza
Teléfono: 976 761 001
Fax: 976 761 009
<http://www.unizar.es>

Universidades Privadas y de la Iglesia Católica

Universitat Abat Oliba CEU

Calle Bellesguard, 30
08022 Barcelona
Teléfono: 932 540 900
Fax: 934 189 380
<http://www.uaoceu.es>

Universidad Alfonso X El Sabio

Avenida de La Universidad, 1
28691 Villanueva de La Cañada (Madrid)
Teléfono: 918 109 200
Fax: 918 109 102
<http://www.uax.es>

Universidad Antonio de Nebrija

Campus de La Berzosa. Calle Hostal, s/n
28240 Hoyo de Manzanares (Madrid)
Teléfono: 914 521 101
Fax: 914 521 110
<http://www.nebrija.com>

Universidad Camilo José Cela

Calle Castillo de Alarcón, 49
Urb. Villafranca del Castillo
28692 Villanueva de la Cañada (Madrid)
Teléfono: 918 153 131
Fax: 918 153 130
<http://www.ucjc.edu>

Universidad Cardenal Herrera-CEU

Edificio Seminario, s/n
46113 Moncada (Valencia)
Teléfono: 961 369 000
Fax: 961 395 272
<http://www.uch.ceu.es>

Universidad Católica San Antonio

Campus de Los Jerónimos, s/n
30107 Guadalupe (Murcia)
Teléfono: 968 278 800
Fax: 968 307 066
<http://www.ucam.edu>

**Universidad Católica de Valencia
San Vicente Mártir**

Calle Quevedo, 2
Sede San Carlos Borromeo
46001 Valencia
Teléfono: 963 637 412
Fax: 963 901 987
<http://www.ucv.es>

**Universidad Católica Santa Teresa de
Jesús de Ávila**

Calle Canteros, s/n
05005 Ávila
Teléfono: 920 251 020
Fax: 920 251 030
<http://www.ucavila.es>

Universidad de Deusto

Avenida de las Universidades, 24
48007 Bilbao (Vizcaya)
Teléfono: 944 139 000
Fax: 944 139 110
<http://www.deusto.es>

Universidad Europea de Canarias

Calle Inocencio García, 1
38311 Valle de la Orotava (Tenerife)
<http://canarias.universidadeuropea.es>

Universidad Europea de Madrid

Calle Tajo, s/n. Urbanización El Bosque
28670 Villaviciosa de Odón (Madrid)
Teléfono: 912 115 200
Fax: 916 168 265
<http://www.uem.es>

Universidad Europea del Atlántico

Parque Científico y Tecnológico de Cantabria
Calle Albert Einstein, 18
39011 Santander, España
Teléfono: 942 266 373
<http://www.uneatlantico.es>

Universidad Europea Miguel de Cervantes

Calle Padre Julio Chevalier, 2
47012 Valladolid
Teléfono: 983 001 000
Fax: 983 278 958
<http://www.uemc.edu>

Universidad Europea Valencia

Calle General Elio, 2, 8 y 18
46010 Valencia
Teléfono: 961 318 500
Fax: 961 318 189
<http://valencia.uem.es/>

Universidad Fernando Pessoa-Canarias

Calle Alcalde Francisco Hernández González, 28
35001 Santa María de Guía de Gran Canaria (Las
Palmas)
Teléfono: 928 313 420
www.ufpcanarias.org

Universidad Francisco de Vitoria

Carretera Pozuelo-Majadahonda, Km. 1800
28223 Pozuelo de Alarcón (Madrid)
Teléfono: 913 510 303
Fax: 917 091 555
<http://www.ufv.es>

IE. Universidad

Campus Santa Cruz La Real.
Calle Cardenal Zúñiga, 12
40003 Segovia
Teléfono: 921 412 410
Fax: 921 445 593
<http://www.ie.edu/universidad>

Universitat Internacional de Catalunya

Calle Inmaculada, 22
08017 Barcelona
Teléfono: 932 541 800
Fax: 932 541 673
<http://www.uic.es>

Universidad Loyola Andalucía

Calle Energía Solar, 1. Edificios F y G
41014 Sevilla
Teléfono: 955 641 600
<http://www.uloyola.es>

Universidad Mondragón Unibertsitatea

Calle Loramendi, 4
20500 Arrasate/Mondragón (Guipúzcoa)
Teléfono: 943 712 185
Fax: 943 712 193
<http://www.mondragon.edu>

Universidad Pontificia Comillas

Calle Alberto Aguilera, 23
28015 Madrid
Teléfono: 915 422 800
Fax: 915 596 569
<http://www.upcomillas.es>

Universidad Pontificia de Salamanca

Calle Compañía, 5
37002 Salamanca
Teléfono: 923 277 100
Fax: 923 277 103
<http://www.upsa.es>

Universitat Ramón Llull

Calle Claravall, 1-3
08022 Barcelona
Teléfono: 936 022 200
Fax: 936 022 249
<http://www.url.es>

Universidad San Jorge

Autov. A-23 Zaragoza-Huesca Km. 299
50830 Villanueva de Gállego (Zaragoza)
Teléfono: 976 060 100
Fax: 976 077 581
<http://www.universidadsanjorge.net>

Universidad San Pablo-CEU

Julián Romea, 23
28003 Madrid
Teléfono: 914 566 300
Fax: 915 360 660
<http://www.uspceu.com>

Universidad Tecnología y Empresa

Carretera de Carabanchel a Villaverde, km. 0,5
28041 Madrid
Teléfono: 902 006 649
Fax: 902 006 659
<http://www.utecem.es>

Universitat de Vic- Universitat Central de Catalunya

Carrer de La Sagrada Família, 7
08500 Vic (Barcelona)
Teléfono: 938 861 222
Fax: 938 891 063
<http://www.uvic.es>

Universidad de Navarra

Edificio Central. Campus Universitario
31080 Pamplona (Navarra)
Teléfono: 948 425 619
<http://www.unav.es>

Universidades no Presenciales

A Distancia de Madrid (UDIMA)

Camino de la Fonda, 20
28400 Collado Villalba (Madrid)
Teléfono: 918 561 699
Fax.: 918 561 697
<http://www.udima.es>

Nacional de Educación a Distancia

Calle Bravo Murillo, 38
28015 Madrid
Teléfono: 913 986 000
Fax: 913 986 036
<http://www.uned.es>

Universidad Internacional de la Rioja

Gran Vía Rey Juan Carlos I, 41
26001 Logroño (La Rioja)
Teléfono: 941 209 743
Fax: 902 877 037
<http://www.unir.net>

Universidad Isabel I de Castilla

Calle Fernán González, 76
09003 Burgos
Teléfono: 947 671 731
<http://www.ui1.es>

Universitat Internacional Valenciana (VIU)

Plaza del Carmen, 4 Ed. Palau de Pineda
46003 Valencia
Teléfono: 961 924 963
Fax: 961 924 951
<http://www.viu.es>

Universitat Oberta de Catalunya

Avenida Tibidabo, 39 - 43
08035 Barcelona
Teléfono: 932 532 300
Fax: 932 532 330
<http://www.uoc.edu>

Universidades especiales

Universidad Internacional de Andalucía

Monasterio Sta. María de Las Cuevas.
Calle Américo Vespucio, 2. Isla de La Cartuja
41092 Sevilla
Teléfono: 954 462 299
Fax: 954 462 288
<http://www.unia.es>

Universidad Internacional Menéndez Pelayo

Calle Isaac Peral, 23
28040 Madrid
Teléfono: 915 920 600
Fax: 915 430 897
<http://www.uimp.es>



GOBIERNO
DE ESPAÑA

MINISTERIO
DE EDUCACIÓN, CULTURA
Y DEPORTE



IV CENTENARIO
DE LA MUERTE DE
CERVANTES